



BOSCH



Register your
new device on
MyBosch now and
get free benefits:
[bosch-home.com/
welcome](https://bosch-home.com/welcome)

Glass blender attachment

MUZ9MX2

[de]	Gebrauchsanleitung	Mixer-Aufsatz Glas	7
[en]	User manual	Glass blender attachment	9
[fr]	Manuel d'utilisation	Mixeur en verre	11
[it]	Manuale utente	Kit mixer in vetro	13
[nl]	Gebruikershandleiding	Glazen blender	15
[da]	Betjeningsvejledning	Mixerkande af glas	17
[no]	Bruksanvisning	Hurtigmikser i glass	19
[sv]	Bruksanvisning	Mixerbehållare i glas	21
[fi]	Käyttöohje	Lasinen sekoituskannu	23
[es]	Manual de usuario	Jarra de vidrio	25
[pt]	Manual do utilizador	Jarro do liquidificador	27
[el]	Εγχειρίδιο χρήστη	Γυάλινο εξάρτημα μίξερ	29
[tr]	Kullanım kılavuzu	Cam mikser karıştırma kabı	31
[pl]	Instrukcja obsługi	Mikser ze szklanym dzbankiem	33
[uk]	Керівництво з експлуатації	Скляний стакан блендера	35
[ru]	Руководство пользователя	Стеклянный стакан блендера	37
[ar]	دليل المستخدم	ملحق الخلاط الزجاجي	39



<https://www.bosch-home.co.uk/manual/8001215334>



- [de]** Scannen Sie den QR-Code oder besuchen Sie die Webseite, um die erweiterten Hinweise zur Benutzung zu öffnen. Dort finden Sie zusätzliche Informationen zu Ihrem Gerät oder Zubehör.
- [en]** Scan the QR code or visit the website to open the Further Notices for Use. You can find additional information about your appliance or accessory here.
- [fr]** Scannez le code QR ou visitez le site Web pour ouvrir les informations d'utilisation complémentaires. Vous y trouverez des informations supplémentaires concernant votre appareil ou accessoire.
- [it]** Scansionare il codice QR oppure visitare il sito Web per indicazioni dettagliate sull'uso. Si trovano informazioni aggiuntive sull'apparecchio o gli accessori.
- [nl]** Scan de QR-code of bezoek de website om de uitgebreide gebruiksinstructies te openen. Hierin vindt u meer informatie over het apparaat of toebehoren.
- [da]** Scan QR-koden, eller besøg hjemmesiden, for at åbne de udvalgte anvisninger om anvendelse. Der kan der findes yderligere oplysninger om apparatet eller tilbehøret.
- [no]** Skann QR-koden eller besøk nettstedet for å åpne mer informasjon om bruken. Der finner du mer informasjon om apparatet eller tilbehøret.
- [sv]** Scanna QR-koden eller gå till webbplatsen och öppna de utökade användningsanvisningarna. Där finns mer information om din apparat eller dina tillbehör.
- [fi]** Skanna QR-koodi tai vieraille internet-sivustollamme, jotta voit avata laajennetut käyttötiedot. Sieltä löydät laitetta tai varustetta koskevia lisätietoja.
- [es]** Para abrir las indicaciones ampliadas sobre el uso, visite la página web o escanee el código QR. Allí encontrará más información sobre el aparato o los accesorios.
- [pt]** Leia o código QR ou visite a página web para abrir as indicações avançadas relativas à utilização. Aí encontra informações adicionais sobre o seu aparelho ou acessório.
- [el]** Σαρώστε τον κωδικό QR ή επισκεφτείτε την ιστοσελίδα, για να ανοίξετε τις διευρυμένες υποδείξεις για τη χρήση. Εκεί θα βρείτε πρόσθετες πληροφορίες για τη συσκευή σας ή τα εξαρτήματα.
- [tr]** Ayrıntılı kullanım bilgilerine ulaşmak için QR kodu taratın veya web sayfasını ziyaret ediniz. Cihaz ve aksesuarlar ile ilgili ayrıntılı bilgileri bu şekilde edinebilirsiniz.
- [pl]** Aby uzyskać rozszerzone informacje na temat zastosowań urządzenia, należy zeskanować kod QR albo wejść na stronę internetową. Można tam znaleźć dodatkowe informacje na temat posiadanego urządzenia i akcesoriów.
- [uk]** Щоб отримати докладні вказівки з користування, зіскануйте QR-код або відвідайте сайт. Там ви знайдете додаткові відомості про прилад або приладдя.
- [ru]** Чтобы узнать больше о пользовании, отсканируйте QR-код или зайдите на сайт. Там вы найдете более подробные сведения о приборе и принадлежностях.
- [ar]** امسح رمز الاستجابة السريعة ضوئياً أو تفضّل بزيارة الموقع الإلكتروني لفتح الإرشادات الموسّعة حول الاستخدام. تجد هناك معلومات إضافية حول جهازك أو الملحقات.

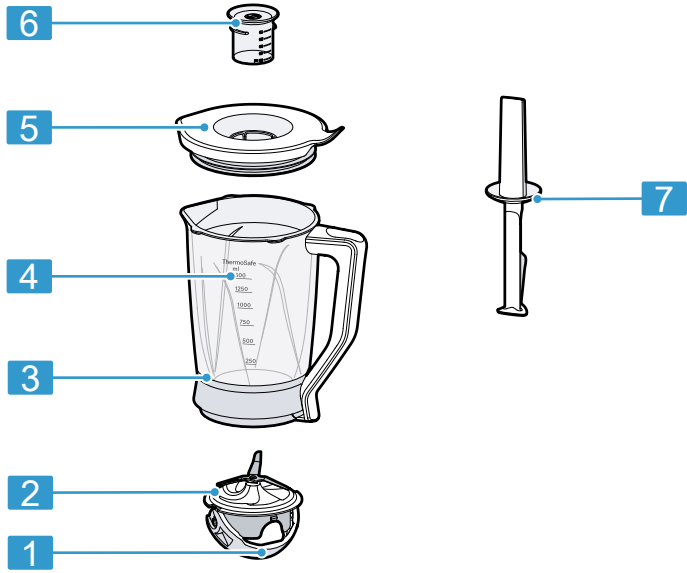

1

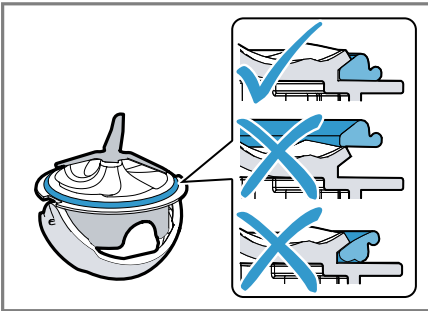

2

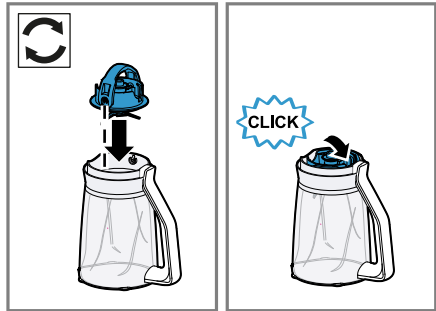

3

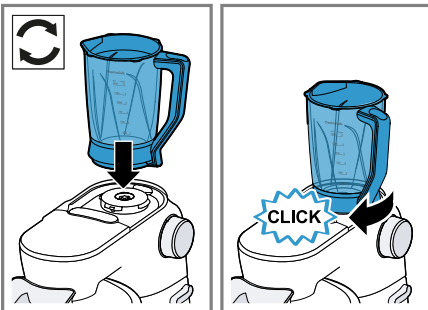

4



5

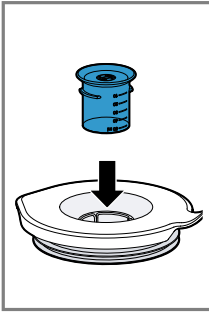

6

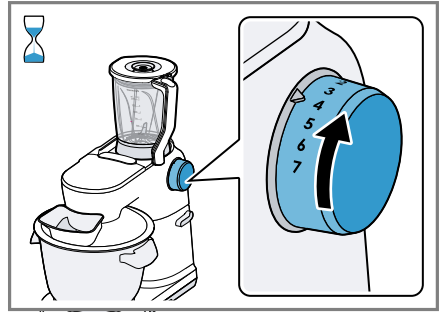
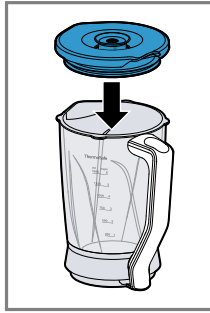

7

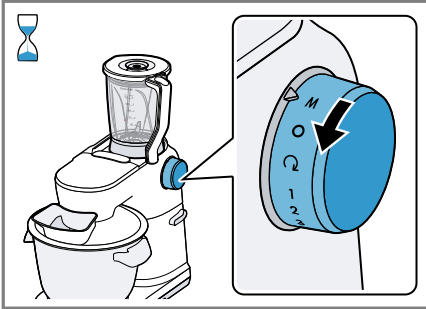

8

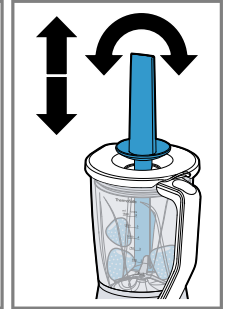
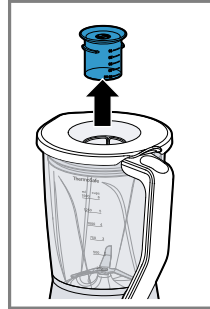

9

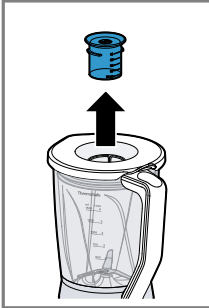

10

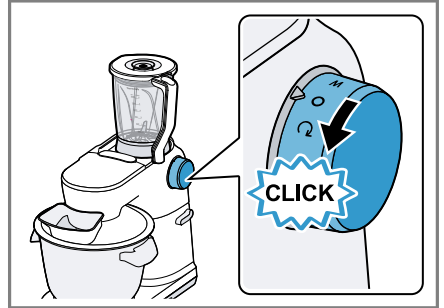

11

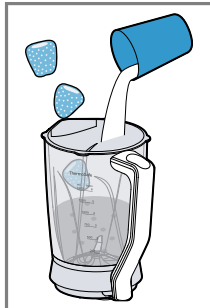
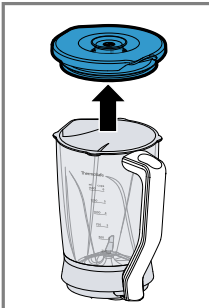



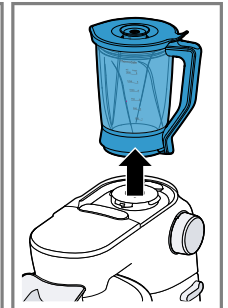
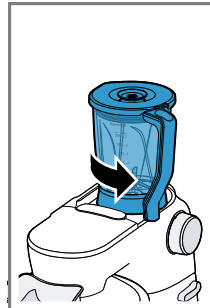

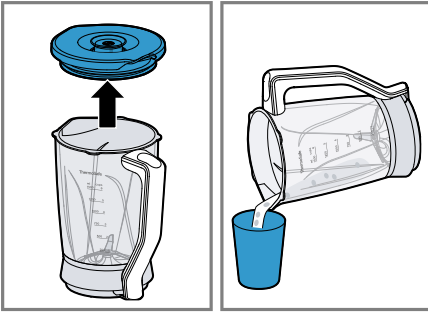

12



13



14

				
			✓	
			✓	
			✓	

15

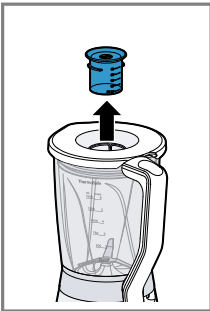

16

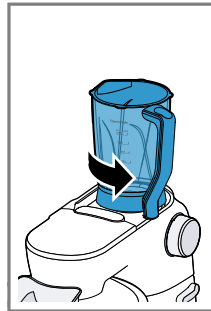
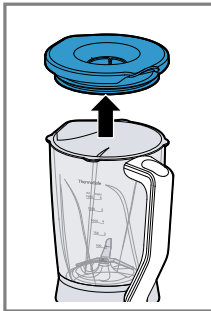



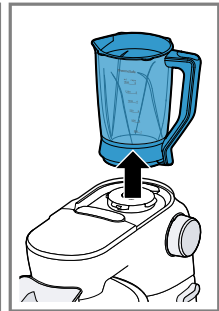



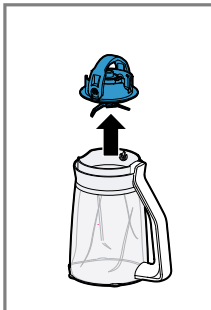























17



18

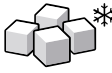
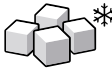
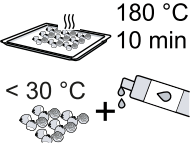

						
60%  + 40% 		✓	✓	300-1300	7	45-120s
70%  + 30% 		✓	✓	300-1300	7	45-120s
40%  + 60% 		✓	✓	300-1500	7	45-120s
60%  + 40% 		✓	✓	300-1300	7	45-120s
40%  + 60% 		✓	✓	300-1500	7	20-30s
 < 70 °C		✓	✗	300-1000	4-7	30-90s
60%  + 40%  < 50 °C		✓	✓	300-1300	7	45-90s
		✓	✓	300-1300	7	45-90s
		✓	✗	5-10x10g	M	3-5x2s
 180 °C 10 min < 30 °C		✗	✓	400	7	120s

Sicherheit

- Lesen Sie diese Anleitung sorgfältig.
 - Beachten Sie die Anleitung des Grundgeräts.
- Verwenden Sie das Zubehör nur:
- mit einer Küchenmaschine der Baureihe MUM9.
 - mit Originalteilen und -zubehör.
 - zum Zerkleinern von Eiswürfeln.
 - zum Mixen und Pürieren.
 - zum Zubereiten von Pfannkuchenteigen, Sorbets, Aufstrichen, Saucen und Eiscreme.
- ▶ Beim Reinigen und Entleeren des Mixbechers auf die scharfen Klingen achten.
 - ▶ Nie die Klingen mit bloßen Händen berühren.
 - ▶ Das Zubehör nur bei Stillstand des Antriebs und ausgestecktem Gerät aufsetzen und abnehmen.
 - ▶ Das Zubehör nur im komplett zusammengebauten Zustand verwenden.
 - ▶ Nie in das aufgesetzte Zubehör greifen.
 - ▶ Nie das Zubehör ohne aufgesetzten Deckel betreiben.
 - ▶ Maximal 1000 ml heiße oder schäumende Lebensmittel einfüllen.
 - ▶ Heiße Lebensmittel vorsichtig verarbeiten.
 - ▶ Nicht über das Gerät beugen.

Sachschäden vermeiden

- ▶ Keine Lebensmittel verarbeiten, die harte Bestandteile enthalten, z. B. Knochen.
- ▶ Keine Gegenstände in den Mixbecher stecken, z. B. Kochlöffel.
- ▶ Vor der Verwendung den Mixbecher auf Fremdkörper überprüfen.

Bestandteile

Hier finden Sie eine Übersicht über die Bestandteile Ihres Geräts.

→ Abb. **1**

1	Haltebügel
2	EasyClick Messereinsatz mit Dichtung

3	Mixbecher
4	Skala
5	Deckel mit Einfüllöffnung
6	Messbecher
7	Stopfer

Lebensmittel verarbeiten

Folgen Sie der Bildanleitung.

→ Abb. **2 - 14**

Zubehör und Teile reinigen

- ▶ Die einzelnen Teile reinigen, wie in der Tabelle angegeben.
- Abb. **15**

Zubehör auseinanderbauen

Folgen Sie der Bildanleitung.

→ Abb. 16 - 18

Rezepte

Hier finden Sie eine Auswahl an Rezepten, die speziell für Ihr Zubehör entwickelt wurden.

Rezeptübersicht

In dieser Übersicht finden Sie die Zutaten und Verarbeitungsschritte für verschiedene Rezepte.

→ Abb. 19

- ▶ Keine heißen Lebensmittel über 70 °C im Mixbecher verarbeiten.

Hinweis

Einschränkungen für die Verarbeitung:

- Keine Zutaten wie Mandeln, Zwiebeln, Petersilie und Fleisch zerkleinern.
- Das Mixen von Aufstrichen wie Erdnussbutter, Kokosnussbutter oder Nussaufstrichen ist nur mit dem Stopfer möglich.
- Der Mixer kann Mayonnaise nicht herstellen.
- Feste Lebensmittel mit ausreichend Flüssigkeit mischen.
- Pulverförmige Lebensmittel vor dem Mixen mit ausreichend Flüssigkeit mischen oder vollständig in Flüssigkeit lösen. Pulverförmige Lebensmittel sind z. B. Puderzucker, Kakaopulver, geröstete Sojabohnen, Mehl, Eiweißpulver.

Störungen beheben

Kleinere Störungen an Ihrem Zubehör können Sie selbst beheben. Nutzen Sie die Informationen zur Störungsbehebung, bevor Sie den Kundendienst kontaktieren. So vermeiden Sie unnötige Kosten.

Störung	Ursache und Störungsbehebung
Gerät funktioniert nicht.	Mixbecher ist nicht verriegelt. <ul style="list-style-type: none">▶ Setzen Sie den Mixbecher auf das Grundgerät und drehen Sie ihn im Uhrzeigersinn, bis er einrastet.
Gerät brummt.	Messer ist blockiert oder schwergängig. <ul style="list-style-type: none">▶ Stellen Sie den Drehschalter auf 0.▶ Entfernen Sie die Blockade.
Flüssigkeit tritt am Messereinsatz aus.	Dichtung zwischen Mixbecher und Messereinsatz fehlt. <ul style="list-style-type: none">▶ Setzen Sie die Dichtung am EasyKlick Messereinsatz ein.✓ Die Dichtung sitzt in der Nut.✓ Die Dichtlippen zeigen Richtung Mixbecher.✓ Die glatte Dichtfläche liegt am EasyKlick Messereinsatz an.

Safety

- Read this instruction manual carefully.
- Observe the instructions for the base unit.

Only use the accessories:

- with a kitchen machine from the same series MUM9.
- With genuine parts and accessories.
- For crushing ice cubes.
- for blending and puréeing.
- for making pancake batter, sorbets, spreads, sauces and ice cream.
- ▶ When cleaning and emptying the blender jug, watch out for the sharp blades.
- ▶ Never touch the edges of the blades with bare hands.
- ▶ Only attach and remove accessories once the drive has stopped and the appliance has been unplugged.
- ▶ Only use the accessories once fully assembled.
- ▶ Never reach into the fitted accessory.
- ▶ Never operate the accessory without fitting the lid.
- ▶ Add a maximum of 1000 ml of hot or frothing food.
- ▶ Process hot food carefully.
- ▶ Do not lean over the appliance.

Avoiding material damage

- ▶ Do not process food that contains hard components, e.g. bones.
- ▶ Do not insert any objects into the blender jug, e.g. wooden spoons.
- ▶ Before use, check the blender jug for foreign objects.

Components

You can find an overview of the parts of your appliance here.

→ Fig. **1**

1	Retaining bracket
2	EasyClick blade insert with seal
3	Blender jug
4	Scale
5	Lid with filling opening

6	Measuring cup
----------	---------------

7	Pusher
----------	--------

Processing food

Follow the illustrated instructions.

→ Fig. **2** - **14**

Cleaning accessories and parts

- ▶ Clean the individual parts as indicated in the table.
→ Fig. **15**

Disassembling the accessory

Follow the illustrated instructions.

→ Fig. **16** - **18**

Recipes

You can find a selection of recipes specially developed for your accessories here.

Overview of recipes

This overview lists the ingredients and processing steps for various recipes.

→ Fig. 19

- ▶ Do not process food that is hotter than 70 °C in the blender jug.

Note

Restrictions on processing:

- Do not use it to chop ingredients like almonds, onions, parsley and meat.

- It is only possible to mix spreads, such as peanut butter, coconut butter or nut spreads, with a suitable Bosch pusher.
- The blender cannot be used to make mayonnaise.
- Use enough liquid when mixing solid food.
- Mix powdered food with sufficient liquid before blending, or dissolve it entirely in liquid. Examples of powdered food include icing sugar, cocoa powder, roasted soybeans, flour, protein powder.

Troubleshooting

You can rectify minor faults on your appliance yourself. Read the troubleshooting information before contacting our after-sales service. This will avoid unnecessary costs.

Fault	Cause and troubleshooting
The appliance is not working.	Blender jug is not locked. <ul style="list-style-type: none">▶ Place the blender jug onto the base unit and rotate in a clockwise direction until it locks into place.
Appliance has a humming sound.	The blade is blocked or stiff. <ul style="list-style-type: none">▶ Set the rotary switch to 0.▶ Remove the blockage.
Liquid is leaking from the blade insert.	Seal between the blender jug and the blade insert is missing. <ul style="list-style-type: none">▶ Insert the seal on the EasyClick blade insert.✓ The seal is seated in the groove.✓ The sealing lips point in the direction of the blender jug.✓ The smooth sealing surface lies against the EasyClick blade insert.

Sécurité

- Lisez attentivement cette notice.
 - Observez la notice de l'appareil de base.
- Utilisez uniquement l'accessoire :
- avec un robot culinaire de la série MUM9.
 - avec des pièces et accessoires d'origine.
 - pour broyer des glaçons.
 - pour mixer et réduire en purée.
 - pour préparer de la pâte à crêpes, des sorbets, des pâtes à tartiner, des sauces et de la crème glacée.
- ▶ Lors du nettoyage et de la vidange du bol du mélangeur, faire attention aux lames aiguisées.
 - ▶ Ne jamais toucher les tranchants de la lame à mains nues.
 - ▶ Mettre en place et retirer l'accessoire uniquement après immobilisation de l'entraînement et débranchement de l'appareil.
 - ▶ Toujours assembler complètement l'accessoire avant de l'utiliser.
 - ▶ Ne jamais introduire les doigts dans l'accessoire monté.
 - ▶ Ne jamais utiliser l'accessoire sans que le couvercle soit mis.
 - ▶ Verser au maximum 1000 ml de liquide très chaud ou moussant.
 - ▶ Traiter des aliments chauds avec prudence.
 - ▶ Ne pas se pencher au-dessus de l'appareil.

Prévenir les dégâts matériels

- ▶ Ne jamais utiliser d'aliments contenant des parties dures, par ex. des os.
- ▶ N'introduire aucun objet dans le bol mixeur, p. ex. une cuillère en bois.
- ▶ Avant l'utilisation, vérifier que le bol mixeur ne contient pas de corps étrangers.

Composants

Cette section contient une vue d'ensemble des composants de votre appareil.

→ Fig. **1**

1	Poignée de fixation
2	Support de lames EasyKlick avec joint

3	Bol mixeur
4	Échelle
5	Couvercle avec ouverture de remplissage
6	Gobelet doseur
7	Pilon poussoir

Traiter les aliments

Suivre les instructions de la figure.

→ Fig. **2** - **14**

Nettoyer l'accessoire et les composants

- ▶ Nettoyer les différents composants comme indiqué dans le tableau.
- Fig. **15**

fr Démontez l'accessoire

Démontez l'accessoire

Suivez les instructions de la figure.

→ Fig. 16 - 18

Recettes

Vous trouverez ici un choix de recettes spécialement conçues pour votre accessoire.

Liste des recettes

Dans cet aperçu, vous trouverez les ingrédients ainsi que les étapes de traitement pour différentes recettes.

→ Fig. 19

- ▶ Ne pas traiter d'aliments chauds à plus de 70 °C dans le bol blender.

Remarque

Conditions d'utilisation :

- Ne pas broyer d'ingrédients tels que amandes, oignons, persil et viande.
- Le mixage de pâtes à tartiner comme le beurre de cacahuète, de noix de coco ou de noix est uniquement possible avec le pilon pousoir.
- Le mixeur ne peut pas préparer de mayonnaise.
- Mélanger les aliments durs avec suffisamment de liquide.
- Avant de les mixer, mélanger les aliments en poudre avec suffisamment de liquide ou les dissoudre complètement dans du liquide. Des aliments en poudre sont p. ex. du sucre glace, du cacao en poudre, de la farine, de la poudre de protéine.

Dépannage

Vous pouvez corriger par vous-même les petits défauts sur votre accessoire. Lisez les renseignements de dépannage avant de contacter le service après-vente. Vous vous épargnerez ainsi les dépenses inutiles.

Défaut	Cause et dépannage
L'appareil ne fonctionne pas.	Le bol blender n'est pas verrouillé. <ul style="list-style-type: none">▶ Posez le bol blender sur l'appareil de base puis tournez-le dans le sens des aiguilles d'une montre jusqu'à ce qu'il se verrouille.
L'appareil bourdonne.	La lame est bloquée ou grippée. <ul style="list-style-type: none">▶ Amenez l'interrupteur rotatif sur 0.▶ Supprimez le blocage.
Du liquide sort du support de lames.	Le joint entre le bol mixeur et le support de lames n'est pas en place. <ul style="list-style-type: none">▶ Placez le joint sur le support de lames EasyKlick.✓ Le joint est bien en place dans la rainure.✓ Les lèvres d'étanchéité sont dirigées vers le bol mixeur.✓ La surface d'étanchéité lisse repose le support de lames EasyKlick.



Sicurezza

- Leggere attentamente le presenti istruzioni.
- Osservare le istruzioni dell'apparecchio base.

Utilizzare l'accessorio soltanto:

- con un robot da cucina della serie MUM9.
- con gli accessori e le parti originali.
- Per frantumare cubetti di ghiaccio.
- per mescolare e passare alimenti.
- per preparare impasti per crespelle, sorbetti, creme spalmabili, salse e gelati.
- ▶ Prestare attenzione alle lame taglienti durante la pulizia e lo svuotamento del bicchiere frullatore.
- ▶ Non toccare mai le lame a mani nude.
- ▶ Applicare e rimuovere l'accessorio solo ad ingranaggio fermo ed apparecchio scollegato.
- ▶ Utilizzare l'accessorio soltanto in stato di completo assemblaggio.
- ▶ Non afferrare mai gli accessori inseriti.
- ▶ Non azionare mai gli accessori senza il coperchio inserito.
- ▶ Versare max 1000 ml di alimenti bollenti o che formano schiuma.
- ▶ Lavorare gli alimenti caldi con particolare attenzione.
- ▶ Non chinarsi sull'apparecchio.

Prevenzione di danni materiali

- ▶ Non lavorare alimenti contenenti parti dure, ad es. ossi.
- ▶ Non introdurre oggetti (es. cucchiaini) nel bicchiere frullatore.
- ▶ Prima dell'uso, verificare che il bicchiere frullatore non presentino corpi estranei.

Componenti

Di seguito è riportata una panoramica dei componenti dell'apparecchio.

→ Fig. **1**

1	Staffa di arresto
2	Gruppo lame EasyKlick con guarnizione

3	Bicchiere frullatore
4	Scala graduata
5	Coperchio con apertura di riempimento
6	Misurino
7	Pestello

Lavorazione degli alimenti

Seguire le indicazioni riportate nelle figure.

→ Fig. **2 - 14**

Lavaggio dell'accessorio e dei componenti

- ▶ Pulire i singoli componenti come indicato nella tabella.
→ Fig. **15**

Smontaggio dell'accessorio

Seguire le indicazioni riportate nelle figure.
→ Fig. **16 - 18**

Ricette

Qui è riportata una selezione di ricette elaborate appositamente per l'accessorio.

Ricettario

Questa panoramica riporta gli ingredienti e le fasi di lavorazione delle diverse ricette.
→ Fig. **19**

- ▶ Non lavorare alimenti caldi con una temperatura superiore a 70 °C nel bicchiere frullatore.

Nota

Limitazioni per la lavorazione:

- non sminuzzare alimenti quali mandorle, cipolle, prezzemolo e carne.
- la preparazione di creme spalmabili, quali burro di arachidi, burro di cocco o crema spalmabile alle noci, è possibile solo con il pestello.
- Il frullatore non può fare la maionese.
- Mescolare gli alimenti solidi utilizzando una quantità sufficiente di liquido.
- Prima di frullare, mescolare i cibi in polvere con una quantità di liquido sufficiente oppure farli sciogliere completamente. I cibi in polvere sono ad es. lo zucchero a velo, il cacao in polvere, germogli di soia saltati, farina, integratori proteici.

Sistemazione guasti

I guasti minori agli accessori possono essere eliminati autonomamente dall'utente. Utilizzare le informazioni per la sistemazione dei guasti prima di contattare il servizio di assistenza clienti. In questo modo si evitano costi non necessari.

Anomalia	Causa e ricerca guasti
L'apparecchio non funziona.	Il bicchiere frullatore non è bloccato. <ul style="list-style-type: none">▶ Disporre il bicchiere frullatore sull'apparecchio di base e ruotarlo in senso orario finché non si innesta in posizione.
L'apparecchio emette un ronzio.	La lama è bloccata o fa fatica a funzionare. <ul style="list-style-type: none">▶ Portare la manopola su 0.▶ Rimuovere il blocco.
Fuoriesce del liquido sul gruppo lame.	Manca la guarnizione tra bicchiere frullatore e gruppo lame. <ul style="list-style-type: none">▶ Inserire la guarnizione sul gruppo lame EasyKlick.✓ La guarnizione si trova nella scanalatura.✓ Le labbra di tenuta indicano la direzione del bicchiere frullatore.✓ La superficie di tenuta liscia poggia sul gruppo lame EasyKlick.

Veiligheid

- Lees deze gebruiksaanwijzing zorgvuldig door.
 - Neem de handleiding van het basistoestel in acht.
- Gebruik het toebehoren alleen:
- met een keukenmachine van de bouwserie MUM9.
 - met originele onderdelen en accessoires.
 - voor het fijnmaken van ijsblokjes.
 - voor mixen en pureren.
 - voor het bereiden van pannenkoekendeeg, sorbets, belegsel, sauzen en ijs.
- ▶ Let bij het reinigen en leegmaken van de mixkom op de scherpe lemmeten.
 - ▶ Nooit de lemmeten met blote handen aanraken.
 - ▶ Het toebehoren alleen bij stilstand van de aandrijving en uit het stopcontact verwijderde stekker aanbrengen en verwijderen.
 - ▶ Het toebehoren alleen in compleet gemonteerde toestand gebruiken.
 - ▶ Nooit in het geplaatste accessoire grijpen.
 - ▶ Nooit het accessoire zonder deksel erop gebruiken.
 - ▶ Maximaal 1000 ml hete of schuimende levensmiddelen erin doen.
 - ▶ Hete levensmiddelen voorzichtig verwerken.
 - ▶ Niet over het apparaat heen buigen.

Materiële schade voorkomen

- ▶ Geen levensmiddelen verwijderen die harde bestanddelen bevatten, bijv. beenderen.
- ▶ Geen voorwerpen, bijv. kooklepel, in de mixkom steken.
- ▶ Vóór het gebruik de mixkom controleren op vreemde voorwerpen.

Onderdelen

Hier vindt u een overzicht van de onderdelen van uw apparaat.

→ Fig. **1**

1	Bevestigungsbeugel
2	EasyKlick mesinzetstuk met afdichting

3	Mixkom
4	Schaalverdeling
5	Deksel met vulopening
6	Maatbeker
7	Stopper

Levensmiddelen verwerken

Volg de instructies met afbeeldingen.

→ Fig. **2 - 14**

Toebehoren en onderdelen reinigen

- ▶ De afzonderlijke onderdelen reinigen zoals in de tabel is aangegeven.

→ Fig. **15**

Toebehoren demonteren

Volg de instructies met afbeeldingen.

→ Fig. 16 - 18

Recepten

Hier vindt u verschillende recepten die speciaal voor uw toebehoren zijn ontwikkeld.

Receptenoverzicht

In dit overzicht vindt u de ingrediënten en verwerkingsstappen voor verschillende recepten.

→ Fig. 19

- ▶ Geen hete levensmiddelen heter dan 70 °C in de mengbeker verwerken.

Opmerking

Beperkingen voor de verwerking:

- Geen ingrediënten zoals amandelen, uien, peterselie of vlees verkleinen.
- Het mixen van broodsmeerbeleg zoals pindakaas, kokosboter of chocopasta is uitsluitend mogelijk met de stop.
- De mixer kan mayonaise niet maken.
- Vaste levensmiddelen met voldoende vloeistof mengen.
- Poedervormige levensmiddelen vóór het mixen met voldoende vloeistof mengen of volledig in vloeistof oplossen. Poedervormige levensmiddelen zijn bijv. poedersuiker, cacaopoeder, geroosterde sojabonen, meel, eiwitpoeder.

Storingen verhelpen

Kleinere storingen aan uw accessoires kunt u zelf verhelpen. Raadpleeg voordat u contact opneemt met de klantenservice de informatie over het verhelpen van storingen. Zo voorkomt u onnodige kosten.

Storing	Oorzaak en probleemoplossing
Apparaat werkt niet.	Mengbeker is niet vergrendeld. <ul style="list-style-type: none">▶ Plaats de mengbeker op het basisapparaat en draai deze rechtsom totdat deze vastklikt.
Apparaat broemt.	Mes is geblokkeerd of loopt zeer zwaar. <ul style="list-style-type: none">▶ Zet de draaischakelaar op 0.▶ Verwijder de blokkering.
Vloeistof komt aan het mesinzetstuk naar buiten.	Afdichting tussen mengbeker en mesinzetstuk ontbreekt. <ul style="list-style-type: none">▶ Plaats de afdichting aan het EasyKlick mesinzetstuk.✓ De afdichting zit in de groef.✓ De afdichtlippen wijzen richting mengbeker.✓ Het gladde afdichtvlak ligt tegen het EasyKlick mesinzetstuk.

Sikkerhed

- Læs denne vejledning omhyggeligt igennem.
- Læs vejledningen for motorenheden.

Brug kun tilbehøret:

- Med en køkkenmaskine af typerækken MUM9.
- med originale dele og tilbehør.
- til knusning af isterninger.
- til mixning og purering.
- til tilberedning af pandekagedeje, sorbeter, smørepålæg, sovs og iscreme.
- ▶ Pas på de skarpe knivklinger, når blenderbægeret rengøres og tømmes.
- ▶ Berør aldrig knivklingerne med de bare fingre.
- ▶ Tilbehøret må kun sættes på og tages af, når drevet står stille, og apparatet er afbrudt fra strømmettet.
- ▶ Tilbehør må kun benyttes, når det er helt samlet.
- ▶ Stik aldrig fingrene ind i det påsatte tilbehør.
- ▶ Brug aldrig tilbehøret uden påsat låg.
- ▶ Påfyld maksimalt 1000 ml varme eller skummende fødevarer.
- ▶ Forarbejd varme fødevarer forsigtigt.
- ▶ Personer må ikke læne sig ind over apparatet.

Forhindring af materielle

skader

- ▶ Forarbejd ingen madvarer, som indeholder hårde bestanddele, f.eks. knogler.
- ▶ Stik ikke genstande ned i blenderbægeret, f.eks. grydeske.
- ▶ Kontrollér blenderbægeret for fremmedlegemer før anvendelse.

Komponenter

Her kan du finde en oversigt over apparatets bestanddele.

→ Fig. **1**

1	Holdebøjle
2	EasyKlick knivindsats med pakning
3	Blenderbæger

4	Skala
5	Låg med påfyldningsåbning
6	Målebæger
7	Stopper

Forarbejdning af fødevarer

Følg billedvejledningen.

→ Fig. **2** - **14**

Rengøring af tilhør og dele

- ▶ Rengør de enkelte dele som anført i tabellen.

→ Fig. **15**

Adskillelse af tilbehør

Følg billedvejledningen.

→ Fig. **16** - **18**

Opskrifter

Her kan du finde et udvalg af opskrifter, der er udviklet specielt til dit tilbehør.

Oversigt over opskrifter

I denne oversigt kan du finde ingredienserne og forarbejdningstrinnene til de forskellige opskrifter.

→ Fig. 19

- ▶ Der må ikke forarbejdes madvarer, som er varmere end 70 °C, i blenderglasset.

Bemærk

Begrænsninger for forarbejdningen:

- Ingredienser som mandler, løg, persille eller kød må ikke hakkes.

- Det er kun muligt at tilberede smørepålæg, som jordnøddesmør eller nøddepålæg ved hjælp af nedstopperen.
- Mixeren kan ikke bruges til fremstilling af mayonnaise.
- Blend faste madvarer med tilstrækkelig meget væske.
- Bland madvarer i pulverform med tilstrækkelig meget væske, eller opløst dem fuldstændigt i væske. Madvarer i pulverform er f.eks. flormelis, kakaopulver, ristede sojabønner, mel, proteinpulver.

Afhjælpning af fejl

Mindre fejl ved tilbehøret kan afhjælpes selv. Læs oplysningerne om fejlfhjælpning, inden kundeservice kontaktes. Sådan undgås unødige omkostninger.

Fejl	Årsag og fejlfhjælpning
Apparatet virker ikke.	Blenderglasset er ikke låst. <ul style="list-style-type: none">▶ Sæt blenderglasset på motorenheden, og drej det i retning med uret, til det går i indgreb.
Apparatet brummer.	Kniven er blokeret eller er svært bevægelig. <ul style="list-style-type: none">▶ Sæt drejeknappen på 0.▶ Fjern blokeringen.
Der løber væske ud ved knivindsatsen.	Pakning mellem blenderglas og EasyKlick knivindsats mangler. <ul style="list-style-type: none">▶ Sæt pakningen på EasyKlick knivindsatsen.✓ Pakningen er placeret i en not.✓ Tætningslæberne vender i retning af blenderbægeret.✓ Den glatte tætningsflade ligger an mod EasyKlick knivindsatsen.



Sikkerhet

- Les nøye gjennom denne anvisningen.
 - Følg veiledningen for basisapparatet.
- Bruk kun tilbehøret:
- med en kjøkkenmaskin i serie MUM9.
 - med originaldeler og -tilbehør.
 - til knusing av isbiter.
 - til miksing og mosing.
 - til tilberedning av pannekakerøre, sorbeer, pålegg, sauser og iskrem.
- ▶ Vær oppmerksom på de skarpe knivbladene når du rengjør og tømmer miksebegeret.
 - ▶ Du må aldri berøre knivbladene med bare hender.
 - ▶ Tilbehøret må kun settes på og tas av når drevet og det frakoblede apparatet står stille.
 - ▶ Tilbehøret må kun brukes i komplett montert tilstand.
 - ▶ Grip aldri inn i påsatt tilbehør.
 - ▶ Tilbehøret må aldri brukes uten påsatt lokk.
 - ▶ Fyll på maks. 1000 ml varme eller skummende matvarer.
 - ▶ Varme matvarer må bearbeides forsiktig.
 - ▶ Bøy deg ikke over apparatet.

Unngå materielle skader

- ▶ Ikke bearbeid matvarer som inneholder harde komponenter, f.eks. knokler.
- ▶ Ikke stikk gjenstander, f.eks. sleiv, ned i miksebegeret.
- ▶ Kontroller miksebegeret med tanke på uvedkommende gjenstander før bruk.

Komponenter

Her finner du en oversikt over apparatets komponenter.

→ Fig. **1**

1	Holdebøyle
2	EasyKlick-knivinnsett med pakning
3	Miksebeger
4	Skala

5	Lokk med påfyllingsåpning
6	Målebeger
7	Støter

Bearbeide matvarer

Følg veiledningen i bilder.

→ Fig. **2 - 14**

Rengjøring av tilbehør og deler

- ▶ Rengjør enkeltdelene som angitt i tabellen.
- Fig. **15**

Demontere tilbehøret

Følg veiledningen i bilder.

→ Fig. **16 - 18**

Oppskrifter

Her finner du et utvalg oppskrifter som er utviklet spesielt for ditt tilbehør.

Oversikt over oppskrifter

I denne overskriften finner du ingredienser og bearbeidningstrinn for ulike oppskrifter.

→ Fig. 19

- ▶ Varme matvarer på over 70 °C må ikke tilberedes i miksebegeret.

Merk

Begrensninger for tilberedning:

- Ingredienser som mandler, løk, persille og kjøtt må ikke moses.

Utbedring av feil

Du kan selv utbedre små feil på tilbehøret. Benytt deg av informasjonen om feilsøking før du tar kontakt med kundeservice. På den måten unngår du unødige kostnader.

Feil	Årsak og feilsøking
Apparatet virker ikke.	Miksebegeret er ikke låst. <ul style="list-style-type: none">▶ Sett miksebegeret på grunnapparatet og skru det med klokken til det går i lås.
Apparatet lager brummelyder.	Kniven er blokkert eller går tungt. <ul style="list-style-type: none">▶ Sett dreiebryteren på 0.▶ Fjern blokkeringen.
Det lekker ut væske fra knivinnssatsen.	Pakningen mellom miksebegeret og knivinnssats mangler. <ul style="list-style-type: none">▶ Sett inn pakningen på EasyKlick knivinnssats.✓ Pakningen sitter i sporet.✓ Tetningsleppene peker i retning av miksebegeret.✓ Den glatte pakningsflaten ligger på EasyKlick knivinnssats.



Säkerhet

- Läs igenom anvisningen noga.
- Följ bruksanvisningen för motordelen.

Använd tillbehören enbart:

- med en hushållsapparat i serien MUM9.
- med originaldelar och originaltillbehör.
- för fördelning av istärningar.
- mixar och mosar
- för att tillaga pannkakssmet, sorbet, pålägg, såser och glass,
- ▶ Se upp för de vassa klingorna när du rengör och tömmer mixerbägaren.
- ▶ Vidrör aldrig klingorna med bara händer.
- ▶ Sätt in och ta ut tillbehör bara när drivningen står stilla och nätstickkontakten är uttagen.
- ▶ Använd tillbehören enbart i komplett hopsatt tillstånd.
- ▶ Ta aldrig i påsatta tillbehör.
- ▶ Använd aldrig tillbehör utan påsatt lock.
- ▶ Fyll på högst 1000 ml varma eller skummande matvaror.
- ▶ Bearbeta varma matvaror försiktigt.
- ▶ Luta dig inte över enheten.

Undvika sakskador

- ▶ Bearbeta inte matvaror som har hårda beståndsdelar, t.ex. ben.
- ▶ Stick aldrig ned föremål, t.ex. slevar, i mixerbägaren.
- ▶ Kontrollera att det inte finns några främmande föremål i mixerbägaren innan du använder den.

Delar

Här finns en översikt över apparatens beståndsdelar.

→ Fig. **1**

1	Fästbygel
2	EasyKlick-knivinsats med tätning
3	Mixerbägare
4	Skala
5	Lock med påfyllningshål

6 Mätbägare

7 Påmatare

Bearbeta livsmedel

Följ figuranvisningarna.

→ Fig. **2 - 14**

Rengöra tillbehör och delar

- ▶ Rengör de olika delarna som tabellen anger.
- Fig. **15**

Ta isär tillbehör

Följ figuranvisningarna.

→ Fig. **16 - 18**

Recept

Här följer ett urval av recept som har utvecklats speciellt för dina tillbehör.

Receptöversikt

I översikten hittar du ingredienser och bearbetningstider för olika recept.

→ Fig. 19

- ▶ Bearbeta inga heta livsmedel över 70°C i mixerbägaren.

Notera

Begränsad bearbetning:

- Finfördela inte ingredienser som mandlar, lök, persilja och kött.

- Det går inte att mixa pålägg som jordnöts-, kokosnötsmör eller nötkräm utan påtryckare.
- Mixern kan inte göra majonäs.
- Blanda fasta livsmedel med rätt mängd vätska.
- Blanda pulverlivsmedel med rätt mängd vätska före mixning eller lös upp helt i vätska. Pulverlivsmedel är t.ex. strösocker, kakaopulver, rostade sojabönor, mjöl, proteinpulver.

Avhjälpning av fel

Småfel på tillbehöret kan du åtgärda själv. Använd informationen om felåtgärder innan du kontaktar service. Då slipper du onödiga kostnader.

Fel	Orsak och felsökning
Apparaten fungerar inte.	Mixerbägaren är inte spärrad. <ul style="list-style-type: none">▶ Sätt mixerbägaren på motordelen och vrid medurs tills den snäpper fast.
Enheten brummar.	Kniven är blockerad eller trög. <ul style="list-style-type: none">▶ Vrid vredet till 0.▶ Ta bort blockeringen.
Det tränger ut vätska vid knivinsatsen.	Tätningen mellan mixerbägare och knivinsats saknas. <ul style="list-style-type: none">▶ Sätt i tätningen vid EasyKlick-knivinsatsen.✓ Tätningen sitter i spåret.✓ Tätningsläpparna pekar åt mixerbägaren.✓ Den glatta tätningsytan ligger an mot EasyKlick-knivinsatsen.



Turvallisuus

- Lue tämä ohje huolellisesti.
- Noudata peruslaitteen käyttöohjetta.

Käytä varustetta vain:

- valmistussarjaan MUM9 kuuluvan yleiskoneen kanssa.
- valmistajan alkuperäisillä osilla ja varusteilla.
- jääpalojen murskaamiseen.
- sekoittamiseen ja soseuttamiseen.
- lettutaikinan, sorbetin, levitteiden, kastikkeiden ja jäätelön valmistamiseen.
- ▶ Kun puhdistat ja tyhjennät sekoituskulhon, varo teräviä teriä.
- ▶ Älä milloinkaan koske teriin paljain käsin.
- ▶ Irrota ja kiinnitä varuste vain, kun käyttöliitäntä on pysähtynyt ja laite irrotettu pistorasiasta.
- ▶ Käytä varustetta vain, kun sen kaikki osat ovat paikoilleen kiinnitettyinä.
- ▶ Älä koske paikoillaan olevan varusteen sisälle.
- ▶ Älä koskaan käytä varustetta ilman kantta.
- ▶ Täytä laitteeseen enintään 1000 ml kuumaa tai kuohuvaa elintarviketta.
- ▶ Käsittele kuumia elintarvikkeita varovasti.
- ▶ Älä kumarru laitteen yläpuolelle.

Esinevahinkojen välttäminen

- ▶ Älä käsittele elintarvikkeita, jotka sisältävät kovia aineksia, esim. luita.
- ▶ Älä työnnä sekoituskulhoon esineitä, esim. lastaa.
- ▶ Tarkista ennen käyttöä, ettei sekoituskulhossa ole ylimääräisiä esineitä.

Osat

Tästä löydät yleiskuvan laitteen osista.

→ Kuva **1**

1	Kiinnityskaari
2	EasyKlick-teräosa ja tiiviste
3	Sekoituskulho
4	Asteikko

5	Kansi ja täyttöaukko
6	Mitta-astia
7	Syöttöpainin

Elintarvikkeiden käsittely

Noudata kuvaohjeita.

→ Kuva **2** - **14**

Varusteiden ja osien puhdistus

- ▶ Puhdista yksittäiset osat taulukon tietojen mukaan.
→ Kuva **15**

Varusteen purkaminen

Noudata kuvaohjeita.

→ Kuva **16** - **18**

Reseptit

Tästä löydät valikoiman reseptejä, jotka on suunniteltu erityisesti varustettasi varten.

Reseptien yhteenveto

Tähän on koottu eri reseptien ainekset ja käsittelyvaiheet.

→ Kuva **19**

- ▶ Älä käsittele kuumia elintarvikkeita, yli 70 °C, sekoituskannussa.

Huomautus

Käytön rajoitukset:

- Älä hienonna aineksia kuten manteleita, sipuleita, persiljaa tai lihaa.

- Levitteiden kuten maapähkinävoin, kookospähkinävoin tai pähkinälevitteiden sekoittaminen on mahdollista vain syöttöpainimen avulla.
- Tehosekoittimella ei voi valmistaa majoneesia.
- Sekoita kiinteät elintarvikkeet riittävään nestemäärään.
- Sekoita jauhemuotoiset elintarvikkeet ennen tehosekoittimeen laittamista riittävään nestemäärään tai liuota ne kokonaan nesteeseen. Jauhemaisia elintarvikkeita ovat esim. tomusokeri, kaakaojauhe, paahdetut soijapavut, jauhot, valkuaisjauhe.

Toimintahäiriöiden korjaaminen

Voit poistaa itse varusteen pienet toimintahäiriöt. Tutustu häiriöiden korjaamisesta annettuihin ohjeisiin ennen kuin otat yhteyden huoltopalveluun. Näin vältät turhia kustannuksia.

Vika	Syy ja vianhaku
Laite ei toimi.	Sekoituskannu ei ole lukittu. <ul style="list-style-type: none">▶ Aseta sekoituskannu peruslaitteen päälle ja käännä myötäpäivään, kunnes se lukittuu paikalleen.
Laite hurisee.	Terä on jumittunut tai raskasliikkeinen. <ul style="list-style-type: none">▶ Käännä kiertovalitsin asentoon 0.▶ Avaa jumiutunut kohta.
Nestettä valuu teräosasta.	Sekoituskannun ja teräosan välinen tiiviste puuttuu. <ul style="list-style-type: none">▶ Aseta tiiviste EasyKlick-teräosaan.✓ Tiiviste on urassa.✓ Tiivistehuulet osoittavat sekoituskannun suuntaan.✓ Sileä tiivistepinta on EasyKlick-teräosaa vasten.

Seguridad

- Lea atentamente estas instrucciones.
 - Tener en cuenta las instrucciones de uso de la base motriz.
- Utilizar el accesorio solo:
- con un robot de cocina de la serie MUM9.
 - con piezas y accesorios originales.
 - Para picar cubitos de hielo.
 - para mezclar y hacer purés.
 - para preparar masas de crepe, sorbetes, cremas para untar, salsas y helado.
- ▶ Tener cuidado con la hojas cortantes al limpiar o vaciar el vaso de la batidora.
 - ▶ No tocar nunca las hojas de las cuchillas con las manos.
 - ▶ Montar y desmontar el accesorio solo cuando el accionamiento se haya detenido completamente y se haya extraído el enchufe del aparato de la toma de corriente.
 - ▶ Utilizar el accesorio solo completamente ensamblado.
 - ▶ No introducir nunca las manos en los accesorios montados.
 - ▶ No utilizar el accesorio sin colocar la tapa.
 - ▶ Llenar como máximo 1000 ml de alimentos calientes o espumosos.
 - ▶ Procesar cuidadosamente los alimentos calientes.
 - ▶ No inclinarse sobre el aparato.

Evitar daños materiales

- ▶ No procesar alimentos que contengan elementos duros, p. ej. huesos.
- ▶ No introducir objetos en el vaso de la batidora, p. ej., cucharas.
- ▶ Antes de utilizar, comprobar que no haya objetos extraños en el vaso de la batidora.

Componentes

Aquí encontrará una vista general de los componentes de su aparato.

→ Fig. **1**

- | | |
|----------|------------------------------|
| 1 | Soporte de sujeción |
| 2 | Cuchilla EasyKlick con junta |

- | | |
|----------|--------------------------|
| 3 | Vaso de la batidora |
| 4 | Escala |
| 5 | Tapa con boca de llenado |
| 6 | Vaso medidor |
| 7 | Empujador |

Procesar los alimentos

Seguir las instrucciones gráficas.

→ Fig. **2** - **14**

Limpiar los accesorios y las piezas

- ▶ Limpiar todas las piezas como se indica en la tabla.
- Fig. **15**

Desarmar el accesorio

Seguir las instrucciones gráficas.

→ Fig. 16 - 18

Recetas

Aquí encontrará una selección de recetas especialmente diseñadas para su accesorio.

Vista general de las recetas

En esta vista general se encuentran los ingredientes y los pasos de procesamiento de las diferentes recetas.

→ Fig. 19

- ▶ No procesar alimentos calientes por encima de 70 ° C en el vaso de la batidora.

Nota

Limitaciones a la hora de la elaboración:

- no picar ingredientes como almendras, cebollas, perejil y carne.
- Mezclar alimentos untables (como mantequilla de cacahuete, manteca de cacao o crema de avellanas) solo es posible con el empujador.
- La batidora no puede preparar mayonesa.
- Mezclar los alimentos sólidos con suficiente líquido.
- Mezclar los alimentos en polvo con suficiente líquido antes de mezclarlos o disolverlos del todo en líquido. Por alimentos en polvo se entienden azúcar glas, cacao en polvo, habas de soja tostadas, harina o proteína en polvo, entre otros.

Solucionar pequeñas averías

El usuario puede solucionar por sí mismo las pequeñas averías de este accesorio. Se recomienda utilizar la información relativa a la subsanación de averías antes de ponerse en contacto con el Servicio de Asistencia Técnica. De este modo se evitan costes innecesarios.

Fallo	Causa y resolución de problemas
El aparato no funciona.	El vaso de la batidora no está bloqueado. <ul style="list-style-type: none">▶ Colocar el vaso de la batidora sobre la base motriz y girarlo en sentido horario hasta que quede encajado.
Aparato emite un zumbido.	La cuchilla está bloqueado o se mueve con dificultad. <ul style="list-style-type: none">▶ Colocar el mando giratorio en la posición 0.▶ Retirar el elemento de bloqueo.
Hay una fuga de líquido de la cuchilla.	Falta la junta entre el vaso de la batidora y la cuchilla. <ul style="list-style-type: none">▶ Colocar la junta de la cuchilla EasyKlick.✓ La junta se asienta en la ranura.✓ Las trampillas estancas señalan en la dirección del vaso de la batidora.✓ La superficie lisa de la junta está en contacto con la cuchilla EasyKlick.



Segurança

- Leia atentamente este manual.
- Respeite o manual do aparelho base.

Utilize o acessório apenas:

- com um robô de cozinha da série MUM9.
- com peças e acessórios originais.
- para triturar cubos de gelo.
- para misturar e fazer purés.
- para preparar massas para crepes, sorvetes, cremes para bar-rar, molhos e gelados.
- ▶ Ao limpar e esvaziar o copo misturador, tenha atenção às lâmi-nas afiadas.
- ▶ Nunca toque nas lâminas com as mãos desprotegidas.
- ▶ Coloque e retire o acessório apenas com o acionamento imobili-zado e o aparelho desligado da tomada.
- ▶ Utilizar o acessório apenas em estado totalmente montado.
- ▶ Nunca toque no acessório colocado.
- ▶ Nunca utilize o acessório sem a tampa colocada.
- ▶ Introduzir o máximo de 1000 ml de alimentos quentes ou que formem espuma.
- ▶ Processar os alimentos quentes com cuidado.
- ▶ Não se inclinar sobre o aparelho.

Evitar danos materiais

- ▶ Não processar alimentos que conte-nham componentes rijos, p. ex. ossos.
- ▶ Não introduza objetos no copo mistura-dor, p. ex. colher de cozinha.
- ▶ Antes da utilização, verifique o copo mis-turador quanto a corpos estranhos.

Componentes

Aqui encontra uma vista geral dos compo-nentes do seu aparelho.

→ Fig. **1**

1	Peça de fixação
2	Adaptador da lâmina EasyKlick com vedante
3	Copo misturador

4	Escala
5	Tampa com abertura de enchi-mento
6	Copo medidor
7	Calcador

Processar os alimentos

Siga o manual ilustrado.

→ Fig. **2** - **14**

Limpar acessórios e peças

- ▶ Limpar cada uma das peças, como indi-cado na tabela.
- Fig. **15**

pt Desmontar o acessório

Desmontar o acessório

Siga o manual ilustrado.

→ Fig. 16 - 18

Receitas

Aqui encontra uma seleção de receitas que foram especificamente desenvolvidas para o seu acessório.

Vista geral das receitas

Esta vista geral integra os ingredientes e as etapas de processamento para diferentes receitas.

→ Fig. 19

- ▶ Não processar alimentos quentes acima dos 70 °C no copo misturador.

Nota

Limitações ao processamento:

- Não triturar ingredientes como amêndoas, cebolas, salsa e carne.
- A mistura de cremes de barrar, tais como creme de manteiga de amendoim, manteiga de coco ou creme de noz só é possível com o calcador.
- O liquidificador não consegue produzir maionese.
- Misturar alimentos sólidos com uma quantidade suficiente de líquido.
- Misturar alimentos em pó com uma quantidade suficiente de líquido ou dissolvê-los completamente em líquido antes de os liquidificar. Alimentos em pó são, p. ex., açúcar de confeitiro, cacau em pó, grãos de soja torrados, farinha, proteínas em pó.

Eliminar anomalias

As pequenas anomalias dos acessórios podem ser eliminadas pelo próprio utilizador. Antes de contactar a Assistência técnica, consulte as informações sobre a eliminação de anomalias. Isto permite evitar custos desnecessários.

Avaria	Causa e diagnóstico
O aparelho não funciona.	O copo misturador não está bloqueado. <ul style="list-style-type: none">▶ Coloque o copo misturador no aparelho base e rode-o no sentido dos ponteiros do relógio até engatar.
O aparelho zumba.	A lâmina está bloqueada ou movimenta-se com dificuldade. <ul style="list-style-type: none">▶ Coloque o seletor rotativo em 0.▶ Remova o bloqueio.
Sai líquido no adaptador da lâmina.	Falta o vedante entre o copo misturador e o adaptador da lâmina. <ul style="list-style-type: none">▶ Coloque o vedante no adaptador da lâmina EasyClick.✓ O vedante assenta na ranhura.✓ Os lábios de vedação apontam em direção ao copo misturador.✓ A superfície de vedação lisa está encostada no adaptador da lâmina EasyClick.

Ασφάλεια

- Διαβάστε προσεκτικά αυτές τις οδηγίες.
 - Προσέξτε τις οδηγίες της βασικής συσκευής.
- Χρησιμοποιείτε τα εξαρτήματα μόνο:
- με μια κουζινομηχανή της σειράς MUM9.
 - Με γνήσια εξάρτημα και προσαρτήματα.
 - Για τον θρυμματισμό παγοκύβων.
 - για την ανάμιξη και πολτοποίηση.
 - Για την παρασκευή ζύμης για κρέπες, σορμπέ, αλειμμάτων, σαλτσών και παγωτού.
 - ▶ Κατά τον καθαρισμό και το άδειασμα του δοχείου ανάμειξης, προσέξτε τις κοφτερές λεπίδες.
 - ▶ Μην αγγίζετε ποτέ τις λεπίδες με γυμνά χέρια.
 - ▶ Τοποθετείτε και αφαιρείτε τα εξαρτήματα μόνο με ακινητοποιημένο τον μηχανισμό κίνησης και με αποσυνδεδεμένη τη συσκευή.
 - ▶ Χρησιμοποιείτε τα εξαρτήματα μόνο σε πλήρως συναρμολογημένη κατάσταση.
 - ▶ Μην πιάνετε ποτέ μέσα στο τοποθετημένο εξάρτημα.
 - ▶ Μη λειτουργείτε ποτέ το εξάρτημα χωρίς τοποθετημένο καπάκι.
 - ▶ Προσθέτετε το μέγιστο 1000 ml καυτά ή αφρίζοντα τρόφιμα.
 - ▶ Επεξεργαστείτε τα ζεστά τρόφιμα με προσοχή.
 - ▶ Μη σκύβετε πάνω από τη συσκευή.

Αποφυγή των υλικών ζημιών

- ▶ Μην επεξεργάζεστε τρόφιμα που περιέχουν σκληρά συστατικά, π.χ. κόκκαλα.
- ▶ Μη βάζετε κανένα αντικείμενο, π.χ. κουτάλα, μέσα στο δοχείο ανάμειξης.
- ▶ Πριν τη χρήση ελέγξτε το δοχείο ανάμειξης για τυχόν ξένα σώματα.

Εξαρτήματα

Εδώ θα βρείτε μια επισκόπηση για τα εξαρτήματα της συσκευής σας.

→ Εικ. **1**

- | | |
|----------|---|
| 1 | Άγκιστρο συγκράτησης |
| 2 | Ένθετο μαχαιριού EasyKlick με στεγανοποίηση |

- | | |
|----------|---------------------------|
| 3 | Ποτήρι μίξερ |
| 4 | Κλίμακα |
| 5 | Καπάκι με στόμιο πλήρωσης |
| 6 | Κύπελλο μέτρησης |
| 7 | Εξάρτημα ώθησης |

Επεξεργασία των τροφίμων

Ακολουθήστε τις εικονογραφημένες οδηγίες.

→ Εικ. **2** - **14**

el Καθαρισμός των εξαρτημάτων και των μερών

Καθαρισμός των εξαρτημάτων και των μερών

- ▶ Καθαρίστε τα ξεχωριστά μέρη, όπως αναφέρεται στον πίνακα.
→ Εικ. **15**

Αποσυναρμολόγηση των εξαρτημάτων

Ακολουθήστε τις εικονογραφημένες οδηγίες.

→ Εικ. **16 - 18**

Συνταγές

Εδώ θα βρείτε μια επιλογή από συνταγές, οι οποίες εξελίχτηκαν ειδικά για τα εξαρτήματά σας.

Επισκόπηση συνταγών

Σε αυτή την επισκόπηση θα βρείτε τα υλικά και τα βήματα επεξεργασίας για διάφορες συνταγές.

→ Εικ. **19**

Αποκατάσταση βλαβών

Τις μικρότερες βλάβες στα εξαρτήματά σας μπορείτε να τις αποκαταστήσετε οι ίδιοι. Χρησιμοποιήστε τις πληροφορίες για την αποκατάσταση βλαβών, προτού έρθετε σε επαφή με την υπηρεσία εξυπηρέτησης πελατών. Έτσι αποφεύγετε άσκοπα έξοδα.

- ▶ Μην επεξεργάζεστε καυτά τρόφιμα πάνω από 70 °C στο δοχείο ανάμειξης.

Σημείωση

Περιορισμοί για την επεξεργασία:

- Μην τεμαχίζετε υλικά όπως αμύγδαλα, κρεμμύδια, μαϊντανό και κρέας.
- Η ανάμειξη αλειμμάτων όπως φυτικόβούτυρο, βούτυρο καρύδας ή βούτυρο καρυδιού είναι δυνατή μόνο με το εξάρτημα ώθησης.
- Το μίξερ δεν μπορεί να παρασκευάσει μαγιονέζα.
- Αναμειγνύετε τα στερεά τρόφιμα με επαρκή ποσότητα υγρού.
- Αναμειγνύετε τα τρόφιμα υπό μορφή σκόνης πριν την ανάμειξη με επαρκή ποσότητα υγρού ή διαλύστε τα εντελώς σε υγρό. Τρόφιμα υπό μορφή σκόνης είναι π.χ. ζάχαρη άχνη, σκόνη κακάο, αλεσμένη καβουρδισμένη σόγια, αλεύρι, σκόνη πρωτεΐνης.

Βλάβη	Αιτίες και αντιμετώπιση προβλημάτων
Η συσκευή δε λειτουργεί.	Το δοχείο ανάμειξης δεν είναι κλειδωμένο. <ul style="list-style-type: none">▶ Τοποθετήστε το δοχείο ανάμειξης πάνω στη βασική συσκευή και στρέψτε το προς τη φορά των δεικτών του ρολογιού, μέχρι να ασφαλίσει.
Η συσκευή "βουίζει".	Το μαχαίρι είναι μπλοκαρισμένο ή κινείται δύσκολα. <ul style="list-style-type: none">▶ Θέστε τον περιστρεφόμενο διακόπτη στο 0.▶ Απομακρύνετε την εμπλοκή.
Εξέρχεται υγρό στο ένθετο μαχαριού.	Η στεγανοποίηση μεταξύ του δοχείου ανάμειξης και του ένθετου μαχαριού λείπει. <ul style="list-style-type: none">▶ Τοποθετήστε τη στεγανοποίηση στο ένθετο μαχαριού EasyClick.✓ Η στεγανοποίηση είναι τοποθετημένη στο αυλάκι.✓ Τα χείλη στεγανοποίησης δείχνουν προς την κατεύθυνση του δοχείου ανάμειξης.✓ Η λεία επιφάνεια στεγανοποίησης ακουμπά στο ένθετο μαχαριού EasyClick.

Emniyet

- Bu kılavuzu dikkatlice okuyunuz.
 - Ana cihazın kılavuzuna dikkat edin.
- Aksesuarı sadece aşağıdaki şartlar içerisinde kullanın:
- MUM9 serisi bir mutfak robotu ile.
 - orijinal parçaları ve aksesuarları ile birlikte kullanın.
 - Küp buz doğramak için.
 - Karıştırma ve püreleme için.
 - krep hamurları, sorbeler, sürülebilir ürünler, soslar ve dondurmalar hazırlamak için kullanınız.
 - ▶ Karıştırma kabını temizlerken ve boşaltırken keskin bıçaklara dikkat edin.
 - ▶ Bıçak ağızlarına asla çıplak elle dokunmayın.
 - ▶ Aksesuarı sadece tahrik duruyorken ve cihaz çıkartılmış durumdayken takın ve çıkartın.
 - ▶ Aksesuarı sadece komple monte edilmiş şekilde kullanın.
 - ▶ Takılı olan aksesuarın içine asla elinizi sokmayın.
 - ▶ Aksesuarı asla kapak olmadan çalıştırmayın.
 - ▶ En fazla 1000 ml sıcak veya köpüren besinler doldurun.
 - ▶ Sıcak besinleri dikkatli bir şekilde işleyin.
 - ▶ Cihazın üstüne doğru eğilmeyiniz.

Maddi hasarların önlenmesi

- ▶ Örn. kemik gibi sert parçalar içeren gıda maddeleri kullanmayın.
- ▶ Karıştırma kabına herhangi bir cisim sokmayın, örn. kaşık.
- ▶ Kullanmadan önce karıştırma kabında yabancı cisim olup olmadığını kontrol edin.

Yapı parçaları

Bu bölümde, cihazınızın parçalarını tanıtan bir genel görünüm verilmektedir.

→ Şek. 1

1	Tutucu dirsek
2	Contalı EasyKlick bıçak ünitesi
3	Karıştırma kabı
4	Ölçek

5	Dolum delikli kapak
6	Ölçme kabı
7	Tıkaç

Besinlerin işlenmesi

Resimli kılavuzu izleyiniz.

→ Şek. 2 - 14

Aksesuar ve parçaların temizlenmesi

- ▶ Her bir parça tabloda belirtilen şekilde temizlenmelidir.

→ Şek. 15

Aksesuarın parçalarına ayrılması

Resimli kılavuzu izleyiniz.

→ Şek. 16 - 18

Tarifler

Bu bölümde aksesuarınız için özel olarak geliştirilmiş olan tarifleri bulabilirsiniz.

Tariflere genel bakış

Bu genel bakışta, çeşitli tariflere ilişkin malzemeleri ve işleme adımlarını bulabilirsiniz.

→ Şek. 19

- ▶ 70°C üzerindeki sıcak besinleri karıştırma kabında işlemeyiniz.

Not

İşleme için kısıtlamalar:

- Badem, soğan, maydonoz ve et gibi malzemeleri parçalamayınız.
- Fıstık ezmesi, hindistan cevizi yağı veya fındık ezmesi gibi ezmelerin karışımı sadece tıkaç ile mümkündür.
- Mikser, mayonez üretmiyor.
- Sert besinleri yeterince sıvıyla karıştırınız.
- Toz biçimindeki besinleri karıştırma işleminden önce yeterince sıvıyla karıştırınız veya sıvı içinde tamamen çözünüz. Toz besinler örneğin toz şeker, kakao tozu, kavrulmuş soya fasulyesi, un, protein tozu vb.'dir.

Arızaları giderme

Aksesuarınızdaki küçük arızaları kendiniz giderebilirsiniz. Müşteri hizmetlerine başvurmadan önce arıza gidermeye ilişkin verilen bilgilerden yararlanınız. Bu sayede gereksiz masrafı önlemiş olursunuz.

Hata	Nedeni ve sorun giderme
Cihaz çalışmıyor.	Karıştırma kabı kilitli değil. <ul style="list-style-type: none">▶ Karıştırma kabını ana cihaz üzerine yerleştiriniz ve yerine oturana kadar saat yönünde çeviriniz.
Cihazdan vızıltılar geliyor.	Bıçak bloke olmuş veya zor hareket ediyor. <ul style="list-style-type: none">▶ Döner şalteri 0 konumuna getiriniz.▶ Blokajı kaldırın.
Bıçak ünitesinden sıvı sızıyor.	Karıştırma kabı ile bıçak ünitesi arasındaki conta yok. <ul style="list-style-type: none">▶ Contayı EasyKlick bıçak ünitesine takınız.✓ Conta olmaktadır.✓ Conta ağız karıştırma kabı yönünü işaret eder.✓ Düz conta ağız EasyKlick bıçak ünitesindedir.

Bezpieczeństwo

- Należy dokładnie przeczytać niniejszą instrukcję.
 - Należy się stosować do instrukcji obsługi urządzenia głównego.
- Przystawek wolno używać tylko:
- razem z robotem kuchennym z serii MUM9.
 - z oryginalnymi częściami i akcesoriami.
 - do rozdrabniania kostek lodu.
 - do rozcierania na purée i miksowania.
 - do przygotowywania ciast na naleśniki, sorbetów, past do smarowania, sosów i lodów.
- ▶ Przy czyszczeniu i opróżnianiu pojemnika miksera uważać na ostre ostrza.
 - ▶ Nigdy nie dotykać ostrzy noży gołymi rękami.
 - ▶ Zakładać i zdejmować przystawki tylko przy nieruchomym napędzie i wtyczce urządzenia odłączonej od sieci elektrycznej.
 - ▶ Używać przystawek wyłącznie po ich prawidłowym złożeniu.
 - ▶ Nigdy nie wkładać palców do założonej przystawki.
 - ▶ Nigdy nie używać przystawki bez założonej pokrywy.
 - ▶ Wlewać do przystawki maksymalnie 1000 ml gorących lub pieniących się artykułów.
 - ▶ Twarde artykuły spożywcze należy przetwarzać bardzo ostrożnie.
 - ▶ Nie pochylać się nad urządzeniem.

Zapobieganie szkodom materialnym

- ▶ Nie przetwarzać artykułów spożywczych zawierających twarde części, np. kości.
- ▶ Nie wkładać do pojemnika miksera żadnych przedmiotów, np. chochli.
- ▶ Przed użyciem miksera sprawdzić, czy nie ma w nim obcych przedmiotów.

Części składowe

W tym miejscu można znaleźć przegląd części urządzenia.

→ Rys. **1**

1	Uchwyt mocujący
2	Wkładka tnąca EasyKlick z uszczelką

3	Pojemnik miksera
4	Podziałka
5	Pokrywa z otworem do napełniania
6	Miarka
7	Popychacz

Przetwarzanie artykułów spożywczych

Zastosować się do instrukcji obrazkowej.
→ Rys. **2 - 14**

Czyszczenie części i wyposażenia

- ▶ Wyczyścić poszczególne części zgodnie z opisem podanym w tabeli.
→ Rys. **15**

Rozkładanie przystawek

Zastosować się do instrukcji obrazkowej.

→ Rys. 16 - 18

Przepisy kulinarne

W tym miejscu zostały podane różne przepisy przystosowane specjalnie do posiadanej przystawki.

Wykaz przepisów

Ten wykaz zawiera składniki i czynności wymagane do przygotowania lodów według różnych przepisów.

→ Rys. 19

- ▶ Nie przetwarzać w dzbanku miksera gotujących produktów spożywczych, których temperatura przekracza 70°C.

Uwaga

Ograniczenia przetwarzania:

- Nie rozdrabniać takich składników jak migdały, cebula, natka pietruszki lub mięso.
- Miksowanie past takich jak masło z orzeszków ziemnych, masło z orzechów kokosowych czy pasty z orzechów jest możliwe jedynie przy użyciu zatyczki.
- Mikser nie nadaje się do produkcji majonezu.
- Produkty spożywcze o konsystencji stałej mieszać zawsze z odpowiednią ilością płynu.
- Przed miksowaniem wymieszać produkty spożywcze w proszku z wystarczającą ilością płynu lub całkowicie rozpuścić się w płynie. Produkty w proszku to np. cukier puder, kakao w proszku, prażona soja, mąka, białko w proszku.

Usuwanie usterek

Mniejsze usterki wyposażenia można usuwać samodzielnie. Przed skontaktowaniem się z serwisem należy się zapoznać z informacjami na temat samodzielnego usuwania usterek. Pozwoli to uniknąć niepotrzebnych kosztów.

Usterka	Przyczyna i rozwiązywanie problemów
Urządzenie nie działa.	Dzbanek miksera nie jest zablokowany. <ul style="list-style-type: none">▶ Umieścić dzbanek miksera na korpusie urządzenia i obrócić go w kierunku zgodnym z ruchem wskazówek zegara tak, aby się zatrzasnął.
Urządzenie buczy.	Nóż jest zablokowany lub porusza się trudem. <ul style="list-style-type: none">▶ Ustawić przełącznik obrotowy na 0.▶ Usunąć blokadę.
Z nakładki tnącej wycieka płyn.	Brakuje uszczelki między dzbankiem miksera a nakładką tnącą. <ul style="list-style-type: none">▶ Nałożyć uszczelkę na nakładkę tnącą EasyKlick.✓ Uszczelka osadzona jest w rowku.✓ Warga uszczelki skierowana jest w stronę dzbanka miksera.✓ Gładka powierzchnia uszczelki przylega do nakładki tnącej.



Безпека

- Будь ласка, уважно прочитайте цю інструкцію.
 - Керуйтеся інструкцією основного блока приладу.
- Користуйтеся приладдям лише за таких умов:
- з кухонним комбайном серії MUM9.
 - з оригінальними частинами й приладдям.
 - для подрібнювання кубиків льоду.
 - Для переробки у блендері та приготування пюре.
 - щоб готувати млинцеве тісто, сорбети, бутербродні маси, соуси й морозиво.
- ▶ Чистячи і спорожняючи чашу блендера, зважайте на гострі леза.
 - ▶ Ніколи не торкайтеся лез голіруч.
 - ▶ Приладдя можна встановлювати і знімати тільки за нерухомого привода й устанавленого приладу.
 - ▶ Використовуйте приладдя тільки в повністю зібраному стані.
 - ▶ Не просовуйте пальців у встановлене приладдя.
 - ▶ Ніколи не запускайте приладдя без устанавленої кришки.
 - ▶ Кількість гарячих або пінистих продуктів не має перевищувати 1000 мл.
 - ▶ Гарячі продукти обробляйте обережно.
 - ▶ Не нахиляйтеся над приладом.

Як уникнути матеріальних збитків

- ▶ Не обробляйте продукти, що містять тверді складники, як-от кістки.
- ▶ Не встромляйте в чашу блендера жодних предметів, наприклад черпаків.
- ▶ Перед користуванням перевірте, чи немає в чаші блендера сторонніх предметів.

Складники

Тут можна познайомитися зі складниками приладу.

→ Мал. **1**

1 Скоба

2	Ріжуча вставка EasyClick з ущільненням
3	Чаша блендера
4	Шкала
5	Кришка з завантажувальним отвором
6	Мірна склянка
7	Штовхач

Обробка продуктів

Керуйтеся графічною інструкцією.

→ Мал. **2** - **14**

Очищення приладдя та деталей

- ▶ Очистіть окремі деталі, як вказано в таблиці.
→ Мал. 15

Як розібрати приладдя

Керуйтеся графічною інструкцією.

→ Мал. 16 - 18

Рецепти

Тут наведено добірку рецептів, розроблених спеціально для цього приладдя.

Огляд рецептів

У цьому огляді наведено інгредієнти й операції з обробки для тих чи інших рецептів.

→ Мал. 19

- ▶ Не оброблюйте гарячі продукти з температурою понад 70 °C у чаші блендера.

Зауваження

Обмеження для виконання обробки:

- Не подрібнюйте такі інгредієнти, як мигдаль, цибуля, петрушка та м'ясо.
- Змішування спредів, таких як арахісове масло, кокосове масло або горіхові спреди, можливе лише зі штовхачем.
- Блендер не може робити майонез.
- Змішайте тверді інгредієнти з достатньою кількістю рідини.
- Перш ніж змішати порошкоподібні інгредієнти, змішайте їх з достатньою кількістю рідини або повністю розчиніть в рідині. До порошкоподібних продуктів належать, наприклад, цукрова пудра, какао-порошок, смажена соя, борошно, білковий порошок.

Усунення несправностей

Незначні несправності приладдя можна усунути власноруч. Перш ніж звертатися до сервісної служби, скористайтеся відомостями про усунення несправностей. Так можна уникнути зайвих витрат.

Несправність	Причина та усунення несправностей
Прилад не працює.	Чаша блендера не заблокована. <ul style="list-style-type: none">▶ Встановіть чашу блендера на основний блок приладу та поверніть за годинниковою стрілкою до фіксації.
Прилад гуде.	Ніж заблокований або застряг. <ul style="list-style-type: none">▶ Встановіть поворотний перемикач у позицію 0.▶ Усуньте блокування.
Рідина витікає з ріжучої вставки.	Ущільнення між чашею блендера та ріжучою вставкою відсутнє. <ul style="list-style-type: none">▶ Вставте ущільнення на ріжучу вставку EasyKlick.✓ Ущільнення зафіксувалося у пазі.✓ Ущільнювальні губки спрямовані до чаші блендера.✓ Гладка ущільнювальна поверхня прилягає до ріжучої вставки EasyKlick.



Безопасность

- Внимательно прочитайте данное руководство.
- Соблюдайте инструкцию к основному блоку.

Используйте принадлежности только:

- с кухонным прибором серии MUM9;
- с оригинальными частями и принадлежностями.
- для измельчения кубиков льда.
- для смешивания в блендере и приготовления пюре.
- для приготовления теста для блинчиков, сорбетов, намазок, соусов и мороженого;
- ▶ При чистке и опорожнении стакана блендера берегитесь острых лезвий.
- ▶ Не трогайте лезвия голыми руками.
- ▶ Принадлежности можно устанавливать и снимать только после остановки привода и отсоединения прибора от сети.
- ▶ Принадлежности можно использовать только в полностью собранном виде.
- ▶ Не просовывайте пальцы в установленные принадлежности.
- ▶ Не запускайте принадлежности без установленной крышки.
- ▶ Количество горячих или пенистых продуктов не должно превышать 1000 мл.
- ▶ Соблюдайте осторожность при переработке горячих продуктов.
- ▶ Не наклоняйтесь над прибором.

Предотвращение материально-го ущерба

- ▶ Не перерабатывайте продукты, содержащие твердые компоненты, например, кости.
- ▶ Не вставляйте в стакан блендера какие-либо предметы, например черпак.
- ▶ Прежде чем запускать прибор, проверьте, нет ли в стакане блендера посторонних предметов.

Составные части

Здесь приведен обзор составных частей прибора.

→ Рис. **1**

1	Держатель
3	Стакан блендера
4	Шкала
5	Крышка с загрузочным отверстием
6	Мерный стаканчик
7	Толкатель

Переработка продуктов

Следуйте инструкции в картинках.

→ Рис. **2** - **14**

ru Очистка принадлежностей и деталей

Очистка принадлежностей и деталей

- ▶ Отдельные детали очищаются согласно таблице.
→ Рис. **15**

Разборка принадлежности

Следуйте инструкции в картинках.

→ Рис. **16** - **18**

Рецепты

Здесь приводится выборка рецептов, разработанных специально для ваших принадлежностей.

Обзор рецептов

В этом обзоре приводятся ингредиенты и шаги переработки для различных рецептов.

→ Рис. **19**

- ▶ Не перерабатывайте продукты, температура которых выше 70 °C в чаше блендера.

Заметка

Продукты, не подходящие для переработки:

- не измельчайте такие продукты, как миндаль, лук, петрушка и мясо.
- Приготовление спредов, таких как арахисовое масло, кокосовое масло или ореховые пасты, невозможно без толкателя.
- Блендер не предназначен для приготовления майонеза.
- Добавьте к твердым продуктам достаточное количество жидкости.
- Смешайте порошкообразные продукты с достаточным количеством жидкости или полностью растворите в жидкости. К порошкообразным продуктам относится, например, сахарная пудра, какао-порошок, жареные соевые бобы, мука, протеиновый порошок.

Устранение неисправностей

Вы можете самостоятельно устранить незначительные неисправности аксессуаров. Воспользуйтесь информацией из главы «Устранение неисправностей» перед обращением в сервисную службу. Это позволит избежать дополнительных расходов.

Неисправность	Причина и устранение неисправностей
Прибор не работает.	Чаша блендера не зафиксирована. <ul style="list-style-type: none">▶ Вставьте чашу блендера в блок двигателя и поверните по часовой стрелке до щелчка.
Прибор издает гул.	Нож заблокирован или его ход затруднен. <ul style="list-style-type: none">▶ Установите поворотный переключатель на 0.▶ Снимите блокировку.
Из ножевой вставки вытекает жидкость.	Между чашей блендера и ножевой вставкой отсутствует уплотнитель. <ul style="list-style-type: none">▶ Установите уплотнитель на ножевой вставке EasyClick.✓ Уплотнитель располагается в пазу.✓ Края уплотнителя обращены к чаше блендера.✓ Гладкая поверхность уплотнителя располагается на ножевой вставке EasyClick.

الأمان

- اقرأ هذا الدليل بعناية.
- التزم بمراعاة دليل استخدام الجهاز الأساسي.
- لا تستخدم الملحقات إلا:
- مع خلاط متعدد الاستخدامات من سلسلة الطرازات MUM9.
- مع الأجزاء والكماليات الأصلية.
- لتفتيت مكعبات الثلج.
- للخلط والهرس.
- لتحضير عجائن الفطائر والشربات والمواد المدهونة والصلصات والمثلجات.
- ◀ انتبه إلى الشفرات الحادة أثناء تنظيف وعاء الخلاط وتفريغها.
- ◀ لا تلمس الشفرات بيدين مجردتين أبدًا.
- ◀ لا ترغّب أو تفك الملحقات إلا عند توقف وحدة الإدارة وفصل الجهاز عن مصدر التيار الكهربائي.
- ◀ لا تستخدم الملحقات إلا عندما تكون كافة أجزائه مركبة مع بعضها على الوجه الصحيح.
- ◀ لا تمسك بالملحق المرغّب أبدًا.
- ◀ لا تشغّل الملحقات أبدًا دون تركيب الغطاء.
- ◀ عبئ 1000 مل من المواد الغذائية الساخنة أو المكوّنة للرغوة.
- ◀ عالج المواد الغذائية الساخنة بحذر.
- ◀ لا تنحن على الجهاز.

5 غطاء ذو فتحة تعبئة

6 كوب القياس

7 الكباس

معالجة المواد الغذائية

اتبع الدليل المصوّر.

← الشكل 2 - 14

تنظيف الكماليات والأجزاء

◀ نظّف الأجزاء المفردة كما هو مبين في الجدول.

← الشكل 15

تفكيك الكماليات

اتبع الدليل المصوّر.

← الشكل 16 - 18

تجنّب الأضرار المادية

- ◀ لا تستخدم أية مواد غذائية، تحتوي على مكوّنات صلبة، مثل العظام.
- ◀ لا تدخل أغراضاً في وعاء الخلاط، من قبيل ملعقة الطهي.
- ◀ افحص وعاء الخلاط للكشف عن الأجسام الغريبة قبل الاستخدام.

الأجزاء

تجد هنا نظرة عامة على مكوّنات جهازك.

← الشكل 1

1 مشبك التثبيت

2 مجموعة السكين EasyKlick مع

عنصر الإحكام

3 وعاء الخلاط

4 التدرج

الوصفات

تجد هنا باقةً من وصفات، صُمِّمت خصيصاً من أجل الملحق الخاص بك.

نظرة عامة على الوصفات

تجد في هذه النظرة العامة المكوّنات وخطوات المعالجة لوصفاتٍ مختلفة.

← الشكل 19

◀ لا تقم بتمضير مواد غذائية ساخنة تزيد درجة حرارتها على 70 °م في وعاء الخلاط.

ملاحظة

قيود على المعالجة:

▪ لا تقم بتقطيع مكونات، مثل اللوز والبصل والبقدونس واللحم.

التغلب على الاختلالات

يمكنك التغلب على الاختلالات الصغيرة في ملحقاتك بنفسك. استخدم المعلومات الخاصة بالتغلب على الاختلالات قبل التواصل مع خدمة العملاء. بهذا تتفادى التكاليف غير الضرورية.

العطل	السبب والتغلب على الأعطال
الجهاز لا يعمل.	وعاء الخلاط غير مؤمن القفل. ◀ ضع وعاء الخلاط على الجهاز الأساسي وأدره في اتجاه حركة عقارب الساعة حتى يستقر في مكانه.
الجهاز يصدر صوت طنين.	تعرضت السكين للإعاقة أو ثقيلة الحركة. ◀ اضبط المفتاح الدوار على 0. ◀ أزل العائق.
السائل يتسرب من مجموعة السكين.	عنصر الإحكام غير موجود بين وعاء الخلط ومجموعة السكين. ◀ قم بتركيب عنصر الإحكام بمجموعة السكين EasyKlick. ✓ يجب أن يستقر عنصر الإحكام في المجرى. ✓ وتشير شفاة الإحكام باتجاه وعاء الخلط. ✓ يجب أن يكون سطح الإحكام الأملس هو الملتصق بمجموعة السكين EasyKlick.

Service world-wide

Central Service Contacts

AE United Arab Emirates, الإمارات العربية المتحدة
 BSH Home Appliances FZE
 Round About 13, Plot Nr MO-0532A
 Jebel Ali Free Zone - Dubai
 Tel.: 04 881 4401*
 mailto:service.uae@bshg.com
 www.bosch-home.com/ae
 *Sun-Thu 8am to 5pm (exclude public holidays)

AM AM Armenia, Հայաստան
 ZIG ZAG LLC
 Charenci str. 25
 Yerevan 375025
 Tel.: 010 55 60 10
 mailto:service@zigzag.am
 www.zigzag.am

AT Österreich, Austria
 BSH Hausgeräte Gesellschaft mbH
 Werkskundendienst für Hausgeräte
 Quellenstrasse 2a
 1100 Wien
 Online Reparaturannahme, Ersatzteile
 und Zubehör und viele weitere Infos
 unter: www.bosch-home.at
 Reparaturservice, Ersatzteile & Zubehör,
 Produktinformationen Tel.: 0810 550
 511*
 mailto:vie-stoerungsan-
 nahme@bshg.com
 *Wir sind an 365 Tagen von 07:00 bis
 22:00 Uhr für Sie erreichbar.

AU Australia
 BSH Home Appliances Pty. Ltd.
 Gate 1, 1555 Centre Road
 Clayton, Victoria 3168
 Tel.: 1300 369 744*
 mailto:customersupport.au@bshg.com
 www.bosch-home.com.au
 *Mon-Fri 24 hours

BE Belgique, België, Belgium
 BSH Home Appliances S.A. - N.V.
 Rue Picard 7, box 400, Picardstraat 7, box
 400
 1000 Bruxelles - Brussel
 Tel.: 02 475 70 01
 mailto:bru-repairs@bshg.com
 www.bosch-home.be

BH Bahrain, مملكة البحرين
 Khalifa Est.
 BLD 898, R 533, TASHAN 405
 Manama
 Tel.: 01 740 05 53*
 mailto:service@khalifaat.com
 *Sat-Thu 7am to 5pm (exclude public holidays)

BY Belarus, Беларусь
 000 "БСХ Бытовая техника"
 тел.: 495 737 2961
 mailto:mok-kdhl@bshg.com

CH Schweiz, Suisse, Svizzera, Switzerland
 BSH Hausgeräte AG
 Bosch Hausgeräte Service
 Fahrweidstrasse 80
 8954 Geroldswil
 Reparaturservice, Ersatzteile & Zubehör,
 Produktinformationen Tel.: 0848 888
 200
 mailto:ch-service@bshg.com
 mailto:ch-spares@bshg.com
 www.bosch-home.ch

CY Cyprus, Κύπρος
 BSH Ikiakes Syskeves Service
 39, Arh. Makaariou III Str.
 2407 Egomi/Nikosia (Lefkosia)
 Tel.: 777 78 007
 mailto:EGO-CYCustomerService@bshg.com
 CYN
 Turkish Rep. Of North Cyprus
 Argas Limited Company
 37 Osman Paşa Cad. K. Çiltik
 Lefkoşa
 Tel.: 0228 40 70
 mailto:argas.teknik@yar-group.com
 -
 Turkish Rep. Of North Cyprus
 Semson Ticaret Sti. Ltd.
 Bedrettin Demirel Cad. no 17
 Girne
 Tel.: 0816 04 94
 mailto:m.defterali@ercantangroup.com

DE Deutschland, Germany
 BSH Hausgeräte Service GmbH
 Zentralwerkstatt für kleine Hausgeräte
 Trautskirchener Strasse 6-8
 90431 Nürnberg
 Online Auftragsstatus, Filterbeutel-Kon-
 figurator und viele weitere Infos unter:
 www.bosch-home.com
 Reparaturservice, Ersatzteile & Zubehör,
 Produkt-Informationen: Tel.: 0911 70
 440 040
 mailto:Kleingeraete@bshg.com

DK Danmark, Denmark
 BSH Hvidevarer A/S
 Telegrafvej 4
 2750 Ballerup
 Tel.: 44 89 80 18
 mailto:BSH-Service.dk@bshg.com
 www.bosch-home.dk

ES España, Spain
 BSH Electrodomésticos España S.A.
 Servicio Oficial del Fabricante
 Parque Empresarial PLAZA, C/ Manfredo-
 nia, 6
 50197 Zaragoza
 Tel.: 976 305 7 13
 mailto:CAU-Bosch@bshg.com
 www.bosch-home.es

FI Suomi, Finland
 BSH Kodinkoneet Oy
 Itälähdenkatu 18 A, PL 123
 00201 Helsinki
 Tel.: 0207 510 705*
 mailto:Bosch-Service-FI@bshg.com
 www.bosch-home.fi
 *Soittajahinta on kiinteästä verkosta ja
 matkapuhelimesta 8,35 snt/puh + 16,69
 snt/min.

FR France
 BSH Electroménager S.A.S.
 26 ave Michelet - CS 90045
 93582 SAINT-OUEN cedex
 Service interventions à domicile: 01 40
 101 100
 Service Consommateurs:

0 892 698 010 Service 0-40 €/min
 + prix appel

Service Pièces Détachées et Accessoires:

0 892 698 009 Service 0-40 €/min
 + prix appel

mailto:serviceconsommateur.fr@bosch-
 home.com
 www.bosch-home.com/fr

GB Great Britain
 BSH Home Appliances Ltd.
 Grand Union House, Old Wolverton Road,
 Wolverton
 Milton Keynes MK12 5PT
 To arrange an engineer visit, to order
 spare parts and accessories or for
 product advice please visit www.bosch-
 home.co.uk Or call Tel.: 0344 892 8979*
 *Calls are charged at the basic rate,
 please check with your telephone service
 provider for exact charges.

GR Greece, Ελλάδα
 BSH Ikiakes Siskeves A.B.E.
 Central Branch Service
 17 km E.O. Athinon-Lamias & Potamou
 20
 14564 Kifisia
 Τηλέφωνο: 210 4277 500,-701
 mailto:nkf-CustomerService@bshg.com
 www.bosch-home.gr

Service world-wide

-
- IE** Republic of Ireland
BSH Home Appliances Ltd.
M50 Business Park, Ballymount Road Upper, Walkinstown
Dublin 12
To arrange an engineer visit, to order spare parts and accessories or for product advice please call Tel.: 01450 2655*
www.bosch-home.ie
*Calls are charged at the basic rate, please check with your telephone service provider for exact charges
-
- IS** Iceland
Smith & Norland hf.
Noatuni 4
105 Reykjavik
Tel.: 0520 3000
www.sminor.is
-
- IT** Italia, Italy
BSH Elettrodomestici S.p.A.
Via. M. Nizzoli 1
20147 Milano (MI)
Tel. 02 412 678 100
mailto:info.it@bosch-home.com
www.bosch-home.com/it
-
- JO** Jordan, الأردن
Diab Qawasmî & Sons Co.
Khaled Ben Al-Waleed Street, Jabal Al Hussein (11121)
P.O. Box 212292, Amman
Tel.: 06 465 8505, -2650
Tel.: 79 110 3430
mailto:boschjo@yahoo.com
-
- LB** Lebanon, لبنان
Teheni, Hana & Co.
Boulevard Dora 4043 Beyrouth, P.O. Box 90449
Jdeideh 1202 2040
Tel.: 01 255 211
mailto:Info@Teheni-Hana.com
-
- LU** Luxembourg
BSH électroménagers S.A.
13-15, ZI Breedeweues
1259 Senningerberg
Tel.: 26349 811
Reparaturen: lux-repair@bshg.com
Ersatzteile: lux-spare@bshg.com
www.bosch-home.com/lu
-
- MT** Malta
Oxford House Ltd.
Notabile Road
Mriehel BKR 14
Tel.: 021 442 334
www.oxfordhouse.com.mt
-
- NL** Nederland, Netherlands
BSH Huishoudapparaten B.V.
Taurusavenue 36
2132 LS Hoofddorp
Storingsmelding/Onderdelenverkoop:
Tel.: 088 424 40 10
mailto:bosch-contactcenter@bshg.com
mailto:bosch-onderdelen@bshg.com
www.bosch-home.nl
-
- NO** Norge, Norway
BSH Husholdningsapparater A/S
Grensesvingen 9
0661 Oslo
Tel.: 22 66 05 54
mailto:Bosch-Service-NO@bshg.com
www.bosch-home.no
-
- NZ** New Zealand
BSH Home Appliances Ltd.
Level 3, Air NZ Building, Smales Farm Business Park, 74 Taharoto Road, Takapuna Auckland 0622
Tel.: +64 0800 245 700*
mailto:aftersales.nz@bshg.com
www.bosch-home.co.nz
*Mon-Fri 8.30am to 5pm (exclude public holidays)
-
- PL** Polska, Poland
BSH Sprzet Gospodarstwa Domowego Sp. z o.o.
Al. Jerozolimskie 183
02-222 Warszawa
Tel.: +48 42 271 5555
mailto:Serwis.Fabryczny@bshg.com
www.bosch-home.pl
-
- PT** Portugal
BSHP Electrodomésticos, Sociedade Unipessoal Lda.
Rua Alto do Montijo, nº 15
2790-012 Carnaxide
Tel.: 214 250 730
mailto:bosch.electrodomesticos.pt@bshg.com
www.bosch-home.pt
-
- RU** Russia, Россия
ООО «БСХ Бытовые Приборы»
Сервис от производителя
Тел.: 8 (800) 200 29 61
mailto:hotlineru@bshg.com
www.bosch-home.com
-
- SA** Kingdom Saudi Arabia, المملكة العربية السعودية
Abdul Latif Jameel Electronics and Airconditioning Co. Ltd.
BOSCH Service centre, Kilo 5 Old Makkah Road (Next to Toyota), Jamiah Dist., P.O. Box 7997
Jeddah 21472
Tel.: 800 127 9999
mailto:ALJEC8@ALJ.COM
www.aljelectronics.com.sa
*Sat-Thu 8am to 11 pm (exclude public holidays)
-
- SE** Sverige, Sweden
BSH Home Appliances AB
Landsvägen 32
169 29 Solna
Tel.: 0771 197 000
mailto:Bosch-Service-SE@bshg.com
www.bosch-home.se
-
- SG** Singapore, 新加坡
BSH Home Appliances Pte. Ltd.
38C Jalan Pemimpin, #01-01
Singapore 577180
Tel.: 6751 5000*
mailto:bshsgp.service@bshg.com
www.bosch-home.com.sg
*Mon-Fri 9am to 6pm, Sat: 9am to 1pm (exclude public holidays)
-
- TR** Türkiye, Turkey
BSH Ev Aletleri Sanayi ve Ticaret A.S.
Fatih Sultan Mehmet Mahallesi, Balkan Caddesi No: 51
34771 Ümraniye, Istanbul
Tel.: 0 216 444 6333*
mailto:careline.turkey@bshg.com
www.bosch-home.com/tr
*Çağrı merkezini sabit hatlardan aramanın bedeli şehir içi ücretlendirme, Cep telefonlarından ise kullanılan tarifeye göre değişiklik göstermektedir
-
- UA** Ukraine, Україна
ТОВ "БСХ Побутова Техніка"
Тел.: 0 800 300 152*
mailto:BSH-serviceua@bshg.com
www.bosch-home.com.ua
*Безкоштовна Інфо-Лінія Пн-Пт з 9.00 до 18.00
-
- ZA** South Africa
BSH Home Appliances (Pty) Ltd.
96 Fifteenth Road, Randjespark
1685 Midrand - Johannesburg
Tel.: 086 002 6724
mailto:bsh@iopen.co.za
mailto:applianceserviceza@bshg.com
www.bosch-home.com/za
-



Thank you for buying a Bosch Home Appliance!

Register your new device on MyBosch now and profit directly from:

- **Expert tips & tricks for your appliance**
- **Warranty extension options**
- **Discounts for accessories & spare-parts**
- **Digital manual and all appliance data at hand**
- **Easy access to Bosch Home Appliances Service**

Free and easy registration – also on mobile phones:

www.bosch-home.com/welcome



Looking for help? You'll find it here.

Expert advice for your Bosch home appliances, help with problems or a repair from Bosch experts.

Find out everything about the many ways Bosch can support you:

www.bosch-home.com/service

Contact data of all countries are listed in the attached service directory.

Robert Bosch Hausgeräte GmbH

Carl-Wery-Straße 34

81739 München

GERMANY

www.bosch-home.com

Valid within Great Britain:

Imported to Great Britain by

BSH Home Appliances Ltd.

Grand Union House

Old Wolverton Road

Wolverton, Milton Keynes

MK12 5PT

United Kingdom



8001215250 (010512)

de, en, fr, it, nl, da, no, sv, fi, es, pt, el, tr, pl, uk, ru, ar