Panasonic

Istruzioni d'uso
<Guida rapida>
Fotocamera digitale
Modello N. **DC-G9M2**

LUMIX

Leggere attentamente queste istruzioni prima di utilizzare il presente prodotto, e conservare questo manuale per usi futuri.

Istruzioni d'uso <Guida completa>

Consultare "Istruzioni d'uso <Guida completa>" (formato HTML/formato PDF) per informazioni riguardo a come usare la fotocamera e alle note sull'utilizzo.
https://panasonic.jp/support/dsc/oi/G9M2/index.html

Fabbricato da:
Panasonic Entertainment & Communication Co., Ltd.
1-10-12, Yagumo-higashi-machi, Città di Moriguchi, Osaka, Giappone
Importatore:
Panasonic Marketing Europe GmbH
Hagenauer Strasse 43, 65203 Wiesbaden, Germania
Rappresentante autorizzato nell'UE:
Panasonic Marketing Europe GmbH
Panasonic Testing Centre
Winsbergring 15, 22525 Amburgo, Germania

EU

Panasonic Entertainment & Communication Co., Ltd.
Web Site: http://www.panasonic.com

© Panasonic Entertainment & Communication Co., Ltd. 2023

E

DVQX2406ZA
F0823KN0

Egregio cliente,

Grazie per aver acquistato questa fotocamera digitale Panasonic. Leggere attentamente questo documento e tenerlo a portata di mano per potervi fare riferimento in futuro. Si noti che l'aspetto effettivo di comandi, componenti, voci di menu, ecc. della fotocamera digitale può differire rispetto a quello che appare nelle illustrazioni di questo documento.

Informazioni per la sua sicurezza

ATTENZIONE:
Per ridurre il rischio di incendi, folgorazioni o danni al prodotto,
- **Non esporre questa unità a pioggia, umidità, gocce o spruzzi d'acqua.**
- **Utilizzare gli accessori consigliati.**
- **Non rimuovere le coperture.**
- **Non riparare l'unità autonomamente. Per la manutenzione rivolgersi a personale qualificato.**

La presa deve essere posizionata vicino all'apparecchio ed essere facilmente raggiungibile.

■ Marchio di identificazione del prodotto

Prodotto	Ubicazione
Fotocamera digitale	Lato inferiore

Dichiarazione di Conformità (DoC) per UE:
Con la presente, *"Panasonic Entertainment & Communication Co., Ltd."* dichiara che questo prodotto è conforme ai requisiti essenziali e alle altre disposizioni rilevanti della Direttiva 2014/53/UE.
I clienti possono scaricare una copia del DoC originale per i nostri prodotti RE dal nostro server DoC:
https://www.ptc.panasonic.eu/compliance-documents
Importatore: Panasonic Marketing Europe GmbH
Hagenauer Strasse 43, 65203 Wiesbaden, Germania
Rappresentante autorizzato nell'UE: Panasonic Marketing Europe GmbH
Panasonic Testing Centre, Winsbergring 15, 22525 Amburgo, Germania

La banda 5,15 - 5,35 GHz è limitata al funzionamento in ambienti interni solo nei seguenti paesi.

AT	BE	BG	CZ	DK	EE	FR	DE	IS	IE	IT	EL	ES	CY	LV	LI	LT	LU		
HU	MT	NL	NO	PL	PT	RO	SI	SK	TR	FI	SE	CH	HR	UK(NI)	RS				

Potenza massima e bande frequenza operativa del trasmettitore

Tipo di wireless	Banda di frequenza (frequenza centrale)	Potenza massima (dBm e.i.r.p.)
WLAN	2412-2472 MHz	13 dBm
	5180-5320 MHz	13 dBm
	5500-5700 MHz	13 dBm
	5745-5825 MHz	13 dBm
Bluetooth	2402-2480 MHz	10 dBm

■ Pacco batterie

PRECAUZIONE
- Se la batteria viene sostituita in modo non corretto esiste il pericolo di esplosione. Sostituire solo con il tipo raccomandato dal produttore.
- Quando si smaltiscono le batterie, contattare le autorità locali o il rivenditore e chiedere informazioni sul metodo corretto di smaltimento.

- Non scaldare e non esporre alla fiamma.
- Non lasciare la batteria/le batterie per molto tempo in un'automobile, esposte alla luce solare diretta e con le portiere e i finestrini chiusi.
- Non esporre a bassa pressione dell'aria ad altitudini elevate.
- Non esporre a pressione dell'aria estremamente bassa, poiché questo può portare a esplosioni o perdita di liquidi e gas infiammabili.

Attenzione
Rischio di incendi, esplosioni e ustioni. Non smontare le batterie, non riscaldarle oltre i 60 ºC e non incenerirle.

■ Informazioni sull'adattatore CA (in dotazione)

PRECAUZIONE!
Per ridurre il rischio di incendi, folgorazioni o danni al prodotto,
- **Non installare o posizionare questa unità in librerie, armadietti o altri spazi confinati. Accertarsi che l'unità sia ben ventilata.**

- L'adattatore CA si trova in condizione di standby quando la spina è collegata. Il circuito primario è sempre sotto tensione finché la spina rimane collegata a una presa di corrente.

- Non utilizzare cavi di collegamento USB di alcun genere diversi da quello fornito in dotazione con la fotocamera o il Carica batterie (DMW-BTC15: opzionale).
- Utilizzare sempre un telecomando dell'otturatore Panasonic originale (DMW-RS2: opzionale).
- Utilizzare sempre un'Impugnatura treppiede Panasonic originale (DMW-SHGR1: opzionale).
- Usare un cavo Premium High Speed HDMI (connettore Tipo A – Tipo A, lungo sino a 1,5 m).
- Non utilizzare cavi per le cuffie di lunghezza pari a 3 m o superiore.
- Non utilizzare cavi per il microfono stereo di lunghezza pari a 3 m o superiore.

- Tenere il coperchio dell'adattatore fuori della portata dei bambini, per evitare che possano inghiottirlo.
- Tenere la copertura del connettore del battery grip fuori della portata dei bambini, per evitare che possano inghiottirla.
- Tenere la scheda di memoria al di fuori della portata dei bambini per evitare rischi di ingerimento.
- Un'eccessiva pressione acustica dagli auricolari o dalle cuffie può causare la perdita dell'udito.
- Quando si utilizza un adattatore CA, assicurarsi che vengano usati il DC Coupler (DMW-DCC17: opzionale) e l'Adattatore CA (DMW-AC10E: opzionale) Panasonic.
- Utilizzare sempre un Adattatore CA Panasonic originale (DMW-AC10E: opzionale).

Accessori standard

I codici dei prodotti sono aggiornati a settembre 2023.

Corpo della fotocamera digitale

Batteria
DMW-BLK22
Adattatore CA
VSK0815K/VSK0815L
Cavo di collegamento USB
K1HY24YY0026
Tracolla
DVPW1030Z
Coperchio sul corpo della fotocamera*1
VKF4971
Coperchio dell'adattatore*1
4HR1MC5229Z
Copertura del connettore del battery grip*1
SKF0145K

Obiettivo intercambiabile "LEICA DG VARIO-ELMARIT 12-60mm/F2.8-4.0 ASPH./POWER O.I.S."*2
H-ES12060
Paraluce
1ZE4Z260Z
Copriobiettivo*3
SYF0083
Copriobiettivo posteriore*3
1GE1Z136Z

Obiettivo intercambiabile "LUMIX G VARIO 12-60mm/F3.5-5.6 ASPH./POWER O.I.S."*4
H-FS12060
Paraluce
SYA0066
Copriobiettivo*3
DVZE1047Z
Copriobiettivo posteriore*3
1GE1Z136Z

*1 È installato sulla fotocamera al momento dell'acquisto.
*2 Questo viene fornito con il Kit lenti DC-G9M2L.
*3 È installato sull'obiettivo al momento dell'acquisto.
*4 Questo viene fornito con il Kit lenti DC-G9M2M.

- Se si sono smarriti gli accessori in dotazione, consultare il rivenditore o Panasonic. (È possibile acquistare gli accessori separatamente.)

Nome dei componenti importanti

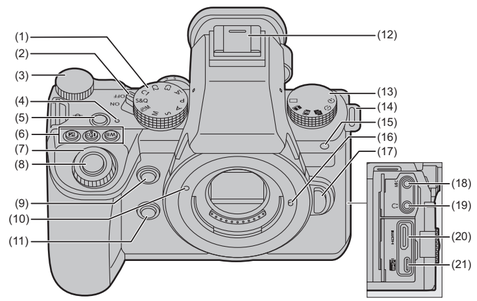

(1) Selettore della modalità
(2) Interruttore di accensione/spegnimento della fotocamera
(3) Selettore posteriore
(4) Spia di carica/Spia connessione rete
(5) Pulsante registrazione video
(6) Pulsante [WB] (Bilanciamento del bianco)
Pulsante [ISO] (sensibilità ISO)
Pulsante [ ] (Compensazione esposizione)
(7) Selettore anteriore
(8) Pulsante di scatto
(9) Pulsante ingrandimento punto AF
(10) Segno per l'installazione dell'obiettivo
(11) Pulsante anteprima
(12) Adattatore a slitta (coperchio dell'adattatore)
(13) Selettore modalità avanzamento
(14) Occhiello tracolla
(15) Spia autoscatto/Luce assist AF
(16) Perno di blocco dell'obiettivo
(17) Pulsante di sblocco dell'obiettivo
(18) Presa [MIC]
(19) Presa per le cuffie
(20) Presa HDMI
(21) Porta USB

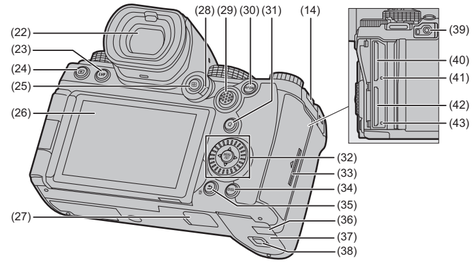

(22) Mirino
(23) Pulsante [LVF]
(24) Pulsante [▶] (Riproduzione)
(25) Pulsante [ ] (modalità AF)
(26) Monitor/Touch screen
(27) Connettore Battery Grip (copertura del connettore del battery grip)
(28) Leva modalità messa a fuoco
(29) Joystick
(30) Pulsante [AF ON]
(31) Pulsante [Q] (Menu rapido)
(32) Ghiera di controllo ( )
Pulsanti cursore (▲▼◀▶)
Pulsante [MENU/SET] ( )
(33) Sportello scheda
(34) Pulsante [DISP.]
(35) [ ] Pulsante (Annullamento)/
Pulsante [ ] (Cancella)
(36) Coperchio DC coupler
(37) Sportello batteria
(38) Leva rilascio sportello batteria
(39) Presa [REMOTE]
(40) Slot scheda 1
(41) Spia accesso scheda 1
(42) Slot scheda 2
(43) Spia accesso scheda 2

Installazione di una tracolla

Installare la tracolla sulla fotocamera con la seguente procedura per evitare che cada.

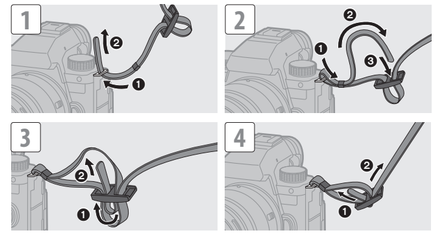

Carica della batteria

1 Posizionare l'interruttore di accensione/spegnimento della fotocamera su [OFF].

2 Inserire la batteria nella fotocamera.

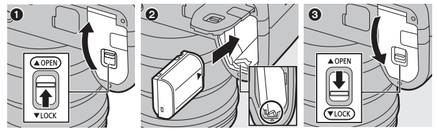

3 Collegare la porta USB della fotocamera all'adattatore CA usando il cavo di collegamento USB.

4 Collegare l'adattatore CA a una presa elettrica.
- La spia di carica si accende in rosso e la carica ha inizio.
  La spia di carica si spegne quando la carica è completa.

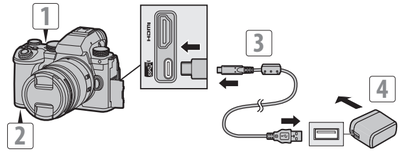

Tempo di caricamento	Circa 220 min

- Usando il corpo della fotocamera e l'adattatore CA in dotazione.

- La batteria utilizzabile con la fotocamera è DMW-BLK22. (Informazioni aggiornate a settembre 2023)
- **Utilizzare sempre batterie Panasonic originali (DMW-BLK22).**
- **Se si utilizzano altre batterie, non possiamo garantire la qualità di questo prodotto.**
- **Per la carica, usare questa fotocamera o il Carica batterie (DMW-BTC15: opzionale) e gli elementi forniti con essi.**
- Non utilizzare adattatori CA di alcun genere diversi da quello fornito in dotazione con la fotocamera o il Carica batterie (DMW-BTC15: opzionale).
- Anche quando l'interruttore di accensione/spegnimento della fotocamera è posizionato su [OFF], ovvero quando la fotocamera è spenta, essa consuma energia.
  Quando la fotocamera non verrà usata per lungo tempo, rimuovere la spina di alimentazione dalla presa elettrica per risparmiare energia.

Inserimento di schede (opzionali)

Con questa fotocamera è possibile usare le schede di memoria SD.

- **Per informazioni sulle schede di memoria con funzionamento testato, consultare il seguente sito del supporto:**
  https://panasonic.jp/support/global/cs/dsc/connect/index.html
  (solo in inglese)

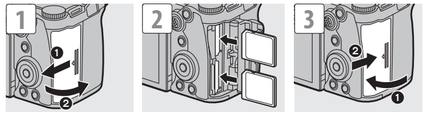

- Far corrispondere l'orientamento delle schede come mostrato nella figura e quindi inserirle fermamente sino a che si sente un clic.
- Per rimuovere una scheda, verificare che la spia di accesso corrispondente sia spenta, spingerla finché non si sente un clic, quindi estrarre la scheda senza inclinarla.
- Formattare le schede con la fotocamera prima dell'uso.
  ➡ [ ] ➡ [ ] ➡ Selezionare [Formatta scheda]

Installazione di un obiettivo

Questa fotocamera può utilizzare gli obiettivi dedicati conformi alla specifica di attacco obiettivo sistema Micro Four Thirds™ (attacco Micro Four Thirds).

- **Per informazioni sugli obiettivi supportati, consultare cataloghi/siti Web.**
  https://panasonic.jp/support/global/cs/dsc/connect/index.html
  (solo in inglese)

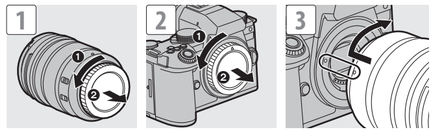

- Quando si rimuove l'obiettivo, ruotarlo tenendo premuto il pulsante di rilascio dell'obiettivo.

Impostazione dell'orologio (dopo la prima accensione)

Quando si accende la fotocamera per la prima volta, appare una schermata per impostare il fuso orario e l'orologio. Seguire il messaggio per effettuare le impostazioni.

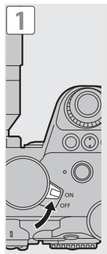

2
- Premere ▲▼ per selezionare la lingua se viene visualizzata una schermata di selezione della lingua.

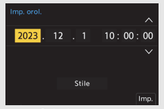

Selezione fuso orario

Selezione anno, mese, giorno, ora, minuto e secondo

Impostazione fuso orario

Selezione valore

Verificare o confermare per passare alla schermata successiva

Scattare foto

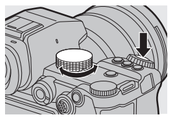

1. **Ruotare il selettore della modalità per selezionare la modalità di registrazione ([iA]/[P]/[A]/[S]/[M]).**
2. **Premere parzialmente il pulsante di scatto dell'otturatore (premerlo delicatamente) per mettere a fuoco.**
3. **Premere fino in fondo (spingere ulteriormente) il pulsante di scatto dell'otturatore per scattare la foto.**

Registrazione di video

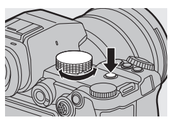

1. **Ruotare il selettore della modalità per selezionare la modalità di registrazione.**
2. **Premere il pulsante di registrazione video per iniziare la registrazione.**
3. **Premere nuovamente il pulsante di registrazione video per terminare la registrazione.**

Riproduzione di immagini

2

Selezione immagine

Riproduce/mette in pausa il video

Arresta il video

Precauzioni per l'uso

❖ Firmware della fotocamera/obiettivo

Possono essere forniti aggiornamenti del firmware per migliorare le funzionalità della fotocamera o per aggiungere funzionalità.

- **Per le informazioni più recenti sul firmware o per scaricare/aggiornare il firmware, visitare il seguente sito del supporto:**
  https://panasonic.jp/support/global/cs/dsc/download/index.html
  (solo in inglese)

❖ Resistenza agli schizzi

"Resistenza agli schizzi" è un termine utilizzato per descrivere un ulteriore livello di protezione offerto da questa fotocamera, contro l'esposizione a minime quantità di umidità, acqua o polvere. La resistenza agli schizzi non garantisce che la fotocamera non subisca danni qualora venga a diretto contatto con l'acqua.
Per ridurre al minimo la possibilità di danni, ricordarsi di adottare le seguenti precauzioni:
- La funzione resistenza agli schizzi è disponibile quando si utilizzano gli obiettivi specificamente progettati per supportarla.
- Chiudere saldamente gli sportelli, il coperchio dei terminali, ecc.
- Quando si rimuove un coperchio o si apre uno sportello, evitare che sabbia, polvere ed umidità penetrino all'interno.
- Se sulla fotocamera dovessero finire dei liquidi, eliminarli con un panno morbido asciutto.

❖ Accertarsi di effettuare anticipatamente registrazioni di prova

Accertarsi di effettuare prima una registrazione di prova per verificare che la registrazione possa essere effettuata normalmente.
Si prega di notare che non sarà possibile fornire un risarcimento in caso di impossibilità di effettuare una registrazione a causa di un problema con la fotocamera o la scheda.

❖ Fare attenzione in relazione al copyright

In base alla legge sul copyright, non è possibile usare le immagini e l'audio registrati senza il permesso del titolare del copyright.

❖ Fare attenzione ai raggi luminosi intensi, come la luce laser

Evitare di esporre direttamente questa fotocamera (l'obiettivo) a raggi luminosi intensi, come la luce laser. Tali raggi possono distruggere il sensore dell'immagine e provocare il malfunzionamento della fotocamera.

❖ La fotocamera

Tenere l'unità quanto più lontano possibile da apparecchi elettromagnetici (come forni a microonde, TV, videogiochi, ecc.).
- Se si utilizza l'unità sopra o vicino a un apparecchio TV, le immagini e/o i suoni di questa unità potrebbero essere disturbati dalle onde elettromagnetiche.
- Non utilizzare l'unità vicino a telefoni cellulari perché ciò potrebbe essere causa di disturbi alle immagini e/o ai suoni.
- I dati registrati possono essere danneggiati e le immagini possono essere distorte dai forti campi magnetici creati da altoparlanti o motori di grandi dimensioni.
- Le onde elettromagnetiche possono avere effetti negativi sull'unità, causando disturbi a immagini e/o suoni.
- Se l'unità è disturbata da apparecchi elettromagnetici e smette di funzionare correttamente, spegnerla e rimuovere la batteria o scollegare l'adattatore CA. Ricollegare quindi la batteria o ricollegare l'adattatore CA e accendere l'unità.

Non utilizzare l'unità vicino a trasmettitori radio o linee ad alta tensione.
- Se si registrano delle immagini vicino a trasmettitori radio o linee ad alta tensione, immagini e/o suoni potrebbero risultare disturbati.

❖ Funzione Wi-Fi®

Si presume che la funzione Wi-Fi di questa fotocamera sia utilizzata nei paesi dove questa fotocamera viene venduta.
La fotocamera potrebbe violare le norme relative alle onde radio se viene utilizzata in paesi diversi da quelli dove questa fotocamera viene venduta. Panasonic non è responsabile di eventuali violazioni.

- Vi informiamo che Panasonic non è responsabile per eventuali danni causati direttamente o indirettamente dall'uso o dal malfunzionamento di questo prodotto.
- Vi informiamo che Panasonic non è responsabile per eventuali danni ai dati causati da questo prodotto.
- Il design esterno e le specifiche di questo prodotto descritte in questo documento possono differire rispetto al prodotto effettivo a causa dei miglioramenti apportati.

Specifiche principali

Le specifiche sono soggette a modifica per migliorare le prestazioni.

Corpo della fotocamera digitale (DC-G9M2):
Informazioni per la sua sicurezza

Alimentazione:	9,0 V⎓
Consumo di corrente:	4,6 W (quando si registra con il monitor), 3,8 W (quando si riproduce con il monitor) [Quando si utilizza l'obiettivo intercambiabile (H-ES12060)] 4,5 W (quando si registra con il monitor), 3,6 W (quando si riproduce con il monitor) [Quando si utilizza l'obiettivo intercambiabile (H-FS12060)]

Tipo	
Tipo	Fotocamera digitale mirrorless con singolo obiettivo
Innesto dell'obiettivo	Attacco Micro Four Thirds
Supporti di registrazione	Scheda di memoria SD / Scheda di memoria SDHC / Scheda di memoria SDXC
Sensore immagine	
Sensore immagine	Sensore Live MOS da 4/3", un totale di 26.520.000 pixel, filtro colore primario
Numero effettivo di pixel della fotocamera	25.210.000 pixel
Mirino	
Tipo	Formato 4:3, 0,5 pollici, circa 3.680.000 punti, mirino live view organico elettroluminescente (OLED)
Ingrandimento	Circa 1,6×, Circa 0,8× (equivalente fotocamera analogica 35 mm), $-1{,}0\ m^{-1}$ 50 mm a infinito, con rapporto di aspetto impostato su [4:3]
Monitor	
Tipo	Formato 3:2, 3,0 pollici, monitor con circa 1.840.000 punti, touch screen capacitivo
Interfaccia	
USB	USB Type-C®, SuperSpeed USB 10Gbps (USB 3.2 Gen 2) Supporta USB Power Delivery (9,0 V/3,0 A) Uscita: CC 5 V, 900 mA
HDMI	HDMI Tipo A
[REMOTE]	Jack ∅2,5 mm
[MIC]	Mini jack stereo ∅3,5 mm
Cuffie	Mini jack stereo ∅3,5 mm
Dimensioni esterne / Peso	
Dimensioni esterne	Circa 134,3 mm (L)×102,3 mm (A)×90,1 mm (P) (escluse le parti sporgenti)
Peso	Circa 658 g (corpo della fotocamera, con batteria e una scheda) Circa 575 g (solo corpo fotocamera)
Ambiente operativo	
Temperatura operativa raccomandata	Da −10 °C a 40 °C
Umidità relativa accettabile	Da 10 %RH a 80 %RH
Wi-Fi	
Conforme allo standard	IEEE 802.11a/b/g/n/ac (protocollo LAN wireless standard)
Gamma di frequenza utilizzata (frequenza centrale)	Da 2412 MHz a 2472 MHz (da 1 a 13canali) Da 5180 MHz a 5320 MHz (36/40/44/48/52/56/60/64canali) Da 5500 MHz a 5700 MHz (100/104/108/112/116/120/124/128/132/136/140canali) Da 5745 MHz a 5825 MHz (149/153/157/161/165canali)
Metodo di crittografia	Wi-Fi conforme a WPA™ / WPA2™ / WPA3™
Metodo di accesso	Modalità infrastruttura
Bluetooth®	
Conforme allo standard	Bluetooth v5.0, Bluetooth Low Energy (BLE)
Gamma di frequenza utilizzata (frequenza centrale)	Da 2402 MHz a 2480 MHz

Adattatore CA (Panasonic VSK0815K/VSK0815L):
Informazioni per la sua sicurezza

Ingresso:	110 V–240 V ～ 50/60 Hz 0,25 A
Uscita:	5,0 V⎓ 1,8 A
Temperatura operativa:	Da 0 °C a 40 °C

Potete trovare maggiori informazioni sull'efficienza energetica del prodotto sul nostro sito web, www.panasonic.com, inserendo il numero di modello nella maschera di ricerca.

Batteria (agli ioni di litio) (Panasonic DMW-BLK22):
Informazioni per la sua sicurezza

Tensione/capacità:	7,2 V / 2200 mAh

I simboli su questo prodotto (compresi gli accessori) rappresentano quanto segue:

～	CA (corrente alternata)
⎓	CC (corrente continua)
⧈	Apparecchiatura di classe II (prodotto con doppio isolamento).

Marchi e licenze

- Micro Four Thirds™ e il logo Micro Four Thirds sono marchi o marchi registrati di OM Digital Solutions Corporation, in Giappone, negli Stati Uniti, nell'Unione Europea e in altri paesi.
- Il logo SDXC è un marchio di SD-3C, LLC.
- I termini HDMI, Interfaccia multimediale ad alta definizione HDMI (HDMI High-Definition Multimedia Interface), immagine commerciale HDMI (HDMI Trade dress) e i loghi HDMI sono marchi commerciali o marchi commerciali registrati di HDMI Licensing Administrator, Inc.
- USB Type-C® e USB-C® sono marchi registrati di USB Implementers Forum.
- I logo con i tridenti di carica USB Type-C® sono marchi di USB Implementers Forum, Inc.
- Il logo con tridente SuperSpeed USB 10Gbps è un marchio registrato di USB Implementers Forum, Inc.
- QuickTime e il logo QuickTime sono marchi depositati o marchi registrati di Apple Inc., utilizzati con licenza.
- Il marchio denominativo Bluetooth® e i loghi sono marchi registrati di proprietà di Bluetooth SIG, Inc. e qualsiasi utilizzo di tali marchi da parte di Panasonic Holdings Corporation è concesso in licenza. Altri marchi e nomi di marchi sono di proprietà dei rispettivi proprietari.
- "Wi-Fi®" è un marchio registrato di Wi-Fi Alliance®.
- "WPA™", "WPA2™" e "WPA3™" sono marchi di Wi-Fi Alliance®.
- QR Code è un marchio registrato di DENSO WAVE INCORPORATED.
- LEICA è un marchio registrato di Leica Microsystems IR GmbH. ELMARIT è un marchio registrato di Leica Camera AG. Gli obiettivi LEICA DG sono prodotti utilizzando strumenti di misurazione e sistemi di garanzia della qualità certificati da Leica Camera AG in base agli standard di qualità dell'azienda.
- Altri nomi, nomi di aziende, nomi di prodotti contenuti in questo documento sono marchi o marchi registrati delle relative aziende.

Almeno tre (3) anni dopo la consegna di questo prodotto, Panasonic fornirà a qualsiasi terza parte che ci contatterà alle informazioni di contatto fornite sotto, per un costo non superiore al nostro costo per effettuare fisicamente la distribuzione del codice sorgente, una copia completa leggibile da una macchina del codice sorgente corrispondente coperto da GPL V2.0 o LGPL V2.1, oltre alla relativa dichiarazione di riserva del diritto d'autore.
Informazioni di contatto: oss-cd-request@gg.jp.panasonic.com

Il codice sorgente e la dichiarazione di riserva del diritto d'autore sono disponibili gratuitamente anche presso il nostro sito web indicato di seguito.
https://panasonic.net/cns/oss/index.html

Questo prodotto è fornito in licenza in base alla licenza portafoglio brevetti AVC per uso personale di un consumatore o altri usi in cui non venga ricevuto compenso per (i) codificare video in conformità con lo standard AVC ("AVC Video") e/o (ii) decodificare video AVC codificato da un consumatore nell'ambito di un'attività personale e/o ottenuto da un fornitore video provvisto di licenza per fornire video AVC. Non viene concessa alcuna licenza, neanche implicitamente, per nessun altro uso. È possibile ottenere informazioni aggiuntive da MPEG LA, L.L.C.
Vedere http://www.mpegla.com

Questi simboli indicano la raccolta differenziata di apparecchiature elettriche ed elettroniche o di batterie vecchie.
Ulteriori dettagliate informazioni sono contenute nelle "Istruzioni d'uso <Guida completa>".