AXIS 14+

FOUR-AXIS AERIAL DRONE INSTRUCTION MANUAL

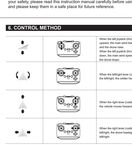

Thank you for purchasing our products. In order to see them properly and ensure your safety, please read this instruction manual before using the products, and please keep them in a safe place for future reference.

1. REMOTE CONTROL AND FUNCTION KEYS & NAME DESCRIPTION

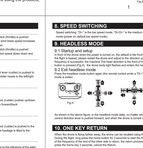

Serial Number	Function Name	Function Effect
1	Right rotation speed	Adjust the speed of left / right "rotation" (between 1 st / spot to 5 speed)
2	360° flip	The button is the 360 degree flip button, and the special actions (flip forward, backward, left and right) can be completed in the remote control state.
3	Forward/ Back	Adjust the speed of the aircraft's forward and backward "pitch" (between 1st / spot to 5 speed)
4	Backward Stick	Hover when moving forward
5	Turn right stick	Adjust the speed of the aircraft's left and right "roll" (between 1st / spot to 5 speed)
6	Turn left stick	Hover when moving left
7	Left stick	Control the speed of the aircraft's ascent and descent (between 1st / spot to 5 speed)
8	Right stick	Forward/backward on left and right flips
9	Gear switch button	Switch the speed of the aircraft (1st / spot gear, 2nd gear, 3rd gear, 4th gear, 5th gear)
10	Camera switch button	Short press: Switch the camera; Long press: Start / stop the aerial photography function
11	Video switch button	Short press: Start / stop the aerial photography; Long press: Start / stop the aerial photography function
12	Headless mode/ one-key take off/ one-key landing	Short press: Headless Mode; Long press: Automatic Take Off / Automatic Landing
13	Power ON/OFF	Short for 1 s: turn off the remote control; Hold up for 3 s: turn on the remote control

2. REMOTE CONTROL BATTERY INSTALLATION

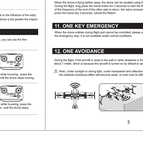

1. Pinch the buckle, open the battery cover in the direction of the arrow, and insert the battery into the battery slot according to the correct direction.
2. Insert the battery into the battery slot, and the battery cover will be reset and locked when it hears a "click".
3. Do not mix old and new batteries or battery types.

3. SPEED SWITCHING

Short press the "Gear" button, the "Gear" is the "headless speed mode, and "Gear 5" is the "high speed".

4. HEADLESS MODE

4.1 Startup and setup

When the aircraft is not connected to the remote control, the blinkers flash at the fuselage mode. If the mouse is the front of the fuselage, it is in headless mode. If the mouse is the tail of the fuselage, it is in the "Headless" mode, and the blinkers flash at the fuselage mode. When the remote control is connected, the three lamps light flashes and enters the headless mode.

4.2 Headless Mode Flight

In headless mode, the aircraft's forward, backward, left and right flights are in accordance with the headless mode, regardless of the aircraft's orientation. For example, if the aircraft is facing the pilot in headless mode, when the pilot pushes the left rocker, the aircraft will fly to the pilot's left; when the pilot pushes the right rocker, the aircraft will fly to the pilot's right; when the pilot pushes the forward rocker, the aircraft will fly forward; when the pilot pushes the backward rocker, the aircraft will fly backward.

5. ONE KEY RETURN

When the drone is flying further away, the drone can be recalled using the one-key return.
1. Press and hold the one-key return button for more than 2 seconds, and the drone will return to the last recorded takeoff point. When the drone returns to the last recorded takeoff point, the right and left lights will flash and sound "beep" alarm.

11. ONE KEY EMERGENCY

When the drone collides during flight and cannot be controlled, please use the emergency stop function button to make the emergency stop. The drone will stop rotating and hover.

12. ONE AVOIDANCE

During the flight, if the aircraft is close to the wall or other obstacles in front, it will automatically avoid it safely and will not collide with the wall or other obstacles. The distance between the aircraft and the wall is about 1 meter.

2. Note: Long-press the gyroscope calibration button, and the aircraft will flash and sound "beep" alarm, the gyroscope calibration ends.

13. ONE KEY 360° FLIPS

1. Left 360 flip: in the left direction, press the left button, and the aircraft will fly to the left and flip 360 degrees in the air.
2. Right 360 flip: in the right direction, press the right button, and the aircraft will fly to the right and flip 360 degrees in the air.
3. Forward 360° flip: in the forward direction, press the forward button, and the aircraft will fly forward and flip 360° in the air.
4. Backward 360° flip: in the backward direction, press the backward button, and the aircraft will fly backward and flip 360° in the air.

14. MAIN BLADE INSTALLATION

Install the main blades according to the marks on the main blades and the motor shaft. Pay attention to the blades and square holes.

15. GYROSCOPE CALIBRATION

1. Place the aircraft on a flat surface and the remote control on the ground, and then simultaneously push the left and right rocker to the lower right corner. At the time, the indicator light of the aircraft flashes quickly, and the remote control emits a "beep" sound, which means the gyroscope calibration is in progress.
2. Note: Long-press the gyroscope calibration button, and the aircraft will flash and sound "beep" alarm, the gyroscope calibration ends.

16. COMMON PROBLEM SOLVING GUIDELINES

Problems	Reasons	Solutions
The remote control is not turned on	The remote control is not turned on	Turn on the remote control
The drone does not turn off	1. The remote control is not turned off 2. The remote control is in the one-key take off state	1. Turn off the remote control 2. Change the battery
The drone shows battery low	Battery exhaustion	Replace battery
Powered on, the drone will not fly	1. Weak signal 2. Low battery	1. Replace battery 2. Replace battery
The drone does not hover right after the one-key take off	The drone is not in the hover state	After the aircraft is powered on for 10 seconds, or the drone is in the hover state, then take off
The motor does not turn	Motor stuck	1. Check the motor for obstacles 2. Check or change rotors 3. Check or change motor
The drone shows low power	The drone's battery power is too low	Charge the battery in time

2. Note: The remote control and the aircraft are in the state of "Gear 5" when they are turned on.

17. NOTES

1. Please read the instructions carefully before flying to ensure proper operation.
2. Please choose a relatively open and safe venue for flying, avoid crowds and high-rise buildings, and avoid interference from electromagnetic waves.
3. Please keep the aircraft and its accessories out of the reach of children.
4. Please do not use the aircraft for illegal purposes.
5. Please do not fly in adverse weather, such as rain, fog, snow, and strong winds.
6. Please do not fly in areas where the signal is weak or there are strong electromagnetic interferences.
7. Please do not fly in areas with dense people, such as stadiums, concert venues, and other outdoor activities.
8. Please do not fly in the following areas: airports, military bases, and other restricted areas.
9. Please do not fly in the following areas: high-voltage power lines, high-rise buildings, and other obstacles.
10. Please do not fly in the following areas: forests, water surfaces, and other complex terrain.
11. Please do not fly in the following areas: schools, hospitals, and other areas with high pedestrian traffic.
12. Please do not fly in the following areas: cemeteries, funeral homes, and other areas with high-density population.
13. Please do not fly in the following areas: wildlife protection areas, nature reserves, and other areas with high-density wildlife.
14. Please do not fly in the following areas: other areas where flying is prohibited by laws and regulations.

AXIS 14+

VIER-ACHSEN-LUFTDROHNE BETRIEBSANLEITUNG

Vielen Dank, dass Sie unseren Produkten gekauft haben. Um ordnungsgemäß zu verwenden und Ihre Sicherheit zu gewährleisten, lesen Sie bitte diese Bedienungsanleitung, bevor Sie die Produkte verwenden, und bewahren Sie sie bitte an einem sicheren Ort zum späteren Nachschlagen auf.

1. REMOTE CONTROL FUNKTIONSTASTEN & NAME BESCHREIBUNG

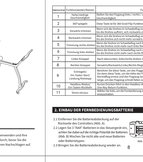

Seriennummer	Funktionsbezeichnung	Funktion / Wirkung
1	Drehschalter Geschwindigkeit	Stellen Sie den Drehschalter (links / rechts) zwischen 1. / Stick und 5. Gang ein
2	360° Springen	Die Taste ist die 360-Grad-Sprungtaste, und die Sonderaktionen (Vorwärts, Rückwärts, links und rechts springen) können im Fernbedienungszustand abgeschlossen werden.
3	Vorwärts / Rückwärts	Stellen Sie die Geschwindigkeit des Flugzeugs "Nickwinkel" links / rechts zwischen 1. / Stick und 5. Gang ein
4	Rechtsdrehung Stick	Wenn sich die Drehung nach vorne bewegt, bewegt sich das Flugzeug nach vorne
5	Drehung links Stick	Stellen Sie die Geschwindigkeit des Flugzeugs "Rollwinkel" links / rechts zwischen 1. / Stick und 5. Gang ein
6	Drehung links Stick	Wenn sich die Drehung nach links bewegt, bewegt sich das Flugzeug nach links
7	Linker Stick	Steuern Sie die Geschwindigkeit des Flugzeugs nach oben und unten zwischen 1. / Stick und 5. Gang
8	Rechter Knüppel	Vorwärts/Rückwärts Links/Rechts Flugzeug
9	Gangschalter Taste	Schalten Sie die Geschwindigkeit des Flugzeugs (1. Stick / Gang, 2. Gang, 3. Gang, 4. Gang, 5. Gang)
10	Kamera Schalter	Kurzes Drücken: Kamera wechseln; Langes Drücken: Start / Stopp der Luftaufnahmefunktion
11	Video Schalter	Kurzes Drücken: Start / Stopp der Luftaufnahme; Langes Drücken: Start / Stopp der Luftaufnahmefunktion
12	Kopfloser Modus/ Landung Rückkehrtaste	Kurzes Drücken: Kopfloser Modus; Langes Drücken: Automatisches Abheben / Automatische Landung
13	Power ON/OFF	Halten Sie 1 s gedrückt: Fernbedienung ausschalten; Halten Sie 3 s gedrückt: Fernbedienung einschalten

2. DRONEN LITHIUM BATTERIE LADEANLEITUNG

1. Drücken Sie den Lithium-Batterieanschluss aus dem Batteriefach des Drohne heraus (Abb. 1).
2. Legen Sie die Lithium-Batterie in das Batteriefach des Drohne ein, und achten Sie darauf, dass die Lithiumbatterie die Lithium-Batterieanschlüsse des Ladegerätes kontaktiert (Abb.2) und sicher hinein. Nach Beendigung der Ladevorgangs ist die LED Anzeige ausgeschaltet, und die Ladezeit beträgt ca. 50-120 Minuten (Abb.3).
3. Trennen Sie das Ladegerät nach dem Laden vom Stromnetz und entfernen Sie die Lithium-Batterie (Abb.4).

Anwendungen Hinweis: Bitte laden Sie die Akku vollständig auf, bevor Sie es zum ersten Mal verwenden.
Aufbewahrung der neuwertigen Akkus: Wenn die Drohne in den Werkstatt/Lagerhaus entsteht, sollten das Akkupack vollständig aufgeladen und alle 3 Monate einmal aufgeladen werden, um die Lebensdauer der Batterie zu verlängern.

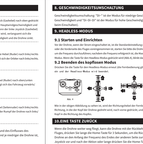

3. EINBAU DES FERNSEHEINSCHALTERS

1. Entfernen Sie die Batterieabdeckung auf der Fernbedienung (Abb.1).
2. Legen Sie 2 "AAA" Batterien in die Bedienung ein, und achten Sie darauf, die richtige Polarität der Batterie zu platzieren (Abb.2).
3. Setzen Sie die Batterieabdeckung wieder ein.

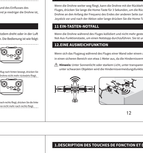

4. GESCHWINDIGKEITSUMSCHALTUNG

Geschwindigkeitsumschaltung: "Gr" ist der Modus für niedrige Geschwindigkeit, "Gr 5" ist der Modus für schnelle Geschwindigkeit. Kurzes Drücken der "Gr" Taste, "Gr" ist der "kopfloser Modus", und "Gr 5" ist der "Hochgeschwindigkeit".

5. HEADLESS MODUS

5.1 Starten und Einrichten

Vor der Drohne, wenn der Strom angeschaltet ist, ist die Kontrollanzeigeleuchte des Fuselagemodus blinkt, wenn die Maus der Vorderseite des Rumpfes ist, befindet sich im kopflosen Modus, wenn die Maus der Rückseite des Rumpfes ist, befindet sich im kopflosen Modus, und die Kontrollanzeigeleuchte des Fuselagemodus blinkt. Wenn die Fernbedienung eingeschaltet ist, blinken die drei Lampen des Kopfmodus.

5.2 Kopfloser Modus Flug

Im kopflosen Modus, unabhängig von der Ausrichtung des Flugzeugs, wenn Sie die Fernbedienung nach vorne, nach hinten, nach links und nach rechts bewegen, wird das Flugzeug nach vorne, nach hinten, nach links und nach rechts fliegen.

10. ONE TAKE OFF/ONE LANDING

Wenn Sie den Knopf für einen Start oder Landung drücken, wird das Flugzeug automatisch abheben oder landen.

11. ONE KEY EMERGENCY

Wenn Sie einen Notfall beim Fliegen haben, können Sie die Notfallstoppfunktion verwenden, um den Notfallstopp zu machen. Die Drohne wird aufhören zu drehen und schweben.

12. ONE AVOIDANCE

Während des Fluges, wenn das Flugzeug zu nahe an einer Wand oder einem Hindernis ist, wird es automatisch sicher vermeiden und nicht mit der Wand oder anderen Hindernissen kollidieren. Der Abstand zwischen dem Flugzeug und der Wand beträgt etwa 1 Meter.

2. Hinweis: Lange auf die Gyroskop-Kalibrierungstaste drücken, und das Flugzeug wird blinken und "Piep" Alarm ausgeben, die Gyroskop-Kalibrierung ist beendet.

13. EIN EINE 360° FLIPS

1. Linker 360 Flip: in der linken Richtung, drücken Sie die linke Taste, und das Flugzeug wird in der Luft 360 Grad fliegen.
2. Rechter 360 Flip: in der rechten Richtung, drücken Sie die rechte Taste, und das Flugzeug wird in der Luft 360 Grad fliegen.
3. Vorwärts 360° Flip: in der Vorwärtsrichtung, drücken Sie die Vorwärtstaste, und das Flugzeug wird vorwärts fliegen und 360° in der Luft flippen.
4. Rückwärts 360° Flip: in der Rückwärtsrichtung, drücken Sie die Rückwärtstaste, und das Flugzeug wird rückwärts fliegen und 360° in der Luft flippen.

14. MAIN BLADE INSTALLATION

Installieren Sie die Hauptklingen gemäß den Markierungen auf den Hauptklingen und der Motorwelle. Achten Sie auf die Klingen und quadratischen Löcher.

15. GYROSKOP KALIBRIERUNG

1. Legen Sie das Flugzeug auf eine ebene Fläche und die Fernbedienung auf den Boden, drücken Sie die linke und rechte Knüppel in die untere rechte Ecke. Zu diesem Zeitpunkt blinkt die Kontrollleuchte des Flugzeugs schnell, die Fernbedienung gibt einen "Piep" Ton aus, was bedeutet, dass die Gyroskop-Kalibrierung im Gange ist.
2. Hinweis: Lange auf die Gyroskop-Kalibrierungstaste drücken, und das Flugzeug wird blinken und "Piep" Alarm ausgeben, die Gyroskop-Kalibrierung ist beendet.

16. GEWÖHNLICHE LEITLINIEN FÜR DIE PROBLEMLÖSUNG

Probleme	Gründe	Lösungen
Die Fernbedienung ist nicht eingeschaltet	1. Die Drohne ist nicht eingeschaltet 2. Die Fernbedienung ist nicht eingeschaltet	1. Schalten Sie die Drohne ein 2. Schalten Sie die Fernbedienung ein
Die Drohne zeigt niedrige Batteriespannung an	Die Batteriespannung ist zu niedrig	Laden Sie die Batterie rechtzeitig
Die Drohne dreht sich	Abnormales Motorverhalten	Überprüfen Sie die Motoren
Die Drohne kann nach dem Start und Landen nicht schweben	1. Die Drohne ist nicht im Schwebezustand 2. Die Drohne fliegt	Warten Sie, bis die Drohne im Schwebezustand ist, und dann abheben
Die Drohne kann nicht abheben	Die Batteriespannung ist zu niedrig	Laden Sie die Batterie rechtzeitig

2. Hinweis: Die Fernbedienung und die Drohne befinden sich im Zustand "Gr 5" beim Einschalten.

17. HINWEISE

1. Bitte lesen Sie vor dem Fliegen die Bedienungsanleitung sorgfältig durch, um den ordnungsgemäßen Betrieb sicherzustellen.
2. Wählen Sie einen relativ offenen und sicheren Ort zum Fliegen, vermeiden Sie Menschenmengen und Hochhäuser, und vermeiden Sie Interferenzen durch elektromagnetische Wellen.
3. Halten Sie das Flugzeug und seine Zubehörteile außerhalb der Reichweite von Kindern.
4. Verwenden Sie das Flugzeug nicht für illegale Zwecke.
5. Fliegen Sie nicht bei schlechtem Wetter, wie Regen, Nebel, Schnee und starkem Wind.
6. Fliegen Sie nicht in Bereichen mit schwachen Signalen oder starken elektromagnetischen Interferenzen.
7. Fliegen Sie nicht in dichtbevölkerten Gebieten, wie Stadien, Konzerthallen und anderen Freiluftaktivitäten.
8. Fliegen Sie nicht in folgenden Bereichen: Flughäfen, Militärbasen und andere Sperrzonen.
9. Fliegen Sie nicht in folgenden Bereichen: Hochspannungsleitungen, Hochhäuser und andere Hindernisse.
10. Fliegen Sie nicht in folgenden Bereichen: Wälder, Wasseroberflächen und andere komplexe Gelände.
11. Fliegen Sie nicht in folgenden Bereichen: Schulen, Krankenhäuser und andere Bereiche mit hohem Fußgängerverkehr.
12. Fliegen Sie nicht in folgenden Bereichen: Friedhöfe, Bestattungsinstitute und andere dicht bevölkerte Bereiche.
13. Fliegen Sie nicht in folgenden Bereichen: Naturschutzgebiete, Naturreservate und andere dicht bevölkerte Wildtiergebiete.
14. Fliegen Sie nicht in folgenden Bereichen: andere Bereiche, in denen das Fliegen gesetzlich verboten ist.

AXIS 14+

MANUEL D'INSTRUCTION DU DRONE AÉRIEN QUATRE AXES

Nous vous remercions d'avoir acheté nos produits. Afin de bien utiliser correctement et d'assurer votre sécurité, veuillez lire attentivement ce manuel d'instructions avant d'utiliser les produits, et conservez-le dans un endroit sûr pour pouvoir vous y référer ultérieurement.

1. DESCRIPTION DES TOUCHES DE FONCTION ET DES NOMS DE LA TÉLÉCOMMANDE

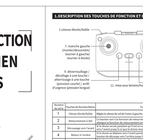

Numéro de série	Nom de fonction	Fonction / Effet
1	Vitesse droite/faible	Réglez la vitesse droite et gauche (gauche / droite) (entre 1 / spot et 5 vitesses)
2	Vitesse à 360 degrés	Le bouton est le bouton de 360 degrés, et les actions spéciales (avant, arrière, gauche et droite) peuvent être terminées dans l'état de la télécommande.
3	Gauche gauche / Contrôle avant / gauche / Hauteur (Gauche)	Ajustez la vitesse avant et arrière (gauche / droite) de l'avion (entre 1 / spot et 5 vitesses)
4	Mouvement vers l'avant	Survolez lorsque vous avancez
5	Tourner à droite	Ajustez la vitesse gauche et droite de l'avion (entre 1 / spot et 5 vitesses)
6	Tourner à gauche	Survolez lorsque vous vous déplacez vers la gauche
7	Manche gauche	Manche gauche : Maîtrise la vitesse ascendante et descendante de l'avion (entre 1 / spot et 5 vitesses)
8	Manche droite	Manche droite : Maîtrise la vitesse avant / arrière (gauche / droite)
9	Bouton de vitesse	Appuyez sur le bouton de vitesse pour basculer la vitesse de l'avion (1er / spot gear, 2nd gear, 3rd gear, 4th gear, 5th gear)
10	Bouton de caméra	Appuyez brièvement : Basculez la caméra ; Appuyez longtemps : Démarrez / arrêtez la fonction photographie aérienne
11	Bouton vidéo	Appuyez brièvement : Démarrez / arrêtez la photographie aérienne ; Appuyez longtemps : Démarrez / arrêtez la fonction photographie aérienne
12	Mode sans tête / Décollage / Atterrissage d'une seule touche	Appuyez brièvement : Mode sans tête ; Appuyez longtemps : Décollage automatique / Atterrissage automatique
13	Power ON/OFF	Maintenir pendant 1 s : éteindre la télécommande ; Maintenir pendant 3 s : allumer la télécommande

2. INSTALLATION DE LA PILE DE LA TÉLÉCOMMANDE

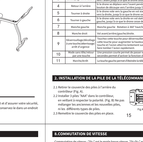

1. Retirez le couvercle des piles (à l'arrière du couvercle) et ouvrez le couvercle du compartiment à piles dans le sens de la flèche, puis insérez les piles dans le compartiment à piles selon le polarité. (Fig. 1)
2. Remettez le couvercle du compartiment à piles en place jusqu'à ce qu'il y ait un "clic".
3. Ne mélangez pas les piles usagées et neuves ou différentes types de piles.

3. COMMUTATION DE VITESSE

Commutation de vitesse : Tri " " ne le mode basse vitesse, "Tri 5" " est le mode vitesse maximale et "Tri 5" " est le mode vitesse maximale. Appuyez brièvement sur le bouton de vitesse.

4. MODE SANS TÊTE

4.1 Démarrage et configuration

Avant le drone, lorsque l'alimentation est allumée, le voyant de contrôle du fuselage mode clignote, si la souris est devant le fuselage, il est en mode sans tête. Si la souris est à l'arrière du fuselage, il est en mode "sans tête", et le voyant de contrôle du fuselage mode clignote. Lorsque la télécommande est allumée, les trois lampes de mode sans tête clignotent.

4.2 Quitter le mode sans tête

Appuyez longtemps sur le bouton de mode sans tête de la télécommande et sur "Tri" à plusieurs reprises. Le drone quitte le mode sans tête.

10. RETOUR PAR UNE TOUCHE

Lorsque le drone s'éloigne, il peut être rappelé à l'aide de la fonction de retour. Pendant le vol, appuyez longtemps sur le bouton de retour d'une seule touche pendant plus de 2 secondes, le drone va alors commencer à voler, et le drone va revenir au dernier point de décollage enregistré. Lorsque le drone revient au dernier point de décollage enregistré, le voyant de gauche et de droite clignote et émet un bip.

11. UNE TOUCHE D'URGENCE

Lorsque le drone entre en collision pendant le vol et ne peut plus être contrôlé, utilisez la touche d'arrêt d'urgence pour arrêter le vol d'urgence. Le drone arrêtera de tourner et restera immobile.

12. ÉVITEMENT D'UN OBSTACLE

Pendant le vol, si l'avion est proche d'un mur ou d'autres obstacles à l'avant, il évitera automatiquement pour éviter de heurter le mur ou d'autres obstacles. Le mur ou d'autres ont un intervalle d'environ 1 mètre.

2. Remarque : Tout en tenant le bouton de gyroscope longtemps, le voyant de gauche et de droite clignote et émet un bip, et le gyroscope se calibre.

13. UNE TOUCHE D'UNE 360° FLIPS

Pendant le vol, si l'avion est proche d'un mur ou d'autres obstacles à l'avant, il évitera automatiquement pour éviter de heurter le mur ou d'autres obstacles. Le mur ou d'autres ont un intervalle d'environ 1 mètre.

1. Flip 360 gauche : dans la direction gauche, appuyez sur le bouton gauche, et l'avion volera vers la gauche et effectuera un flip à 360 degrés dans les airs.
2. Flip 360 droite : dans la direction droite, appuyez sur le bouton droit, et l'avion volera vers la droite et effectuera un flip à 360 degrés dans les airs.
3. Flip 360° avant : dans la direction avant, appuyez sur le bouton avant, et l'avion volera vers l'avant et effectuera un flip à 360° dans les airs.
4. Flip 360° arrière : dans la direction arrière, appuyez sur le bouton arrière, et l'avion volera vers l'arrière et effectuera un flip à 360° dans les airs.

14. INSTALLATION DES PALES PRINCIPALES

Installez les pales principales selon les marques sur les pales principales et le moteur. Faites attention aux pales et aux trous carrés.

15. ÉTALONNAGE DU GYROSCOPE

1. Placez l'avion sur une surface plane et la télécommande au sol, et poussez simultanément le levier droit et le levier gauche vers le coin inférieur droit. À ce moment, le voyant de l'avion clignote rapidement et la télécommande émet un bip, ce qui signifie que le gyroscope est en cours d'étalonnage.
2. Remarque : Tout en tenant le bouton de gyroscope longtemps, le voyant de gauche et de droite clignote et émet un bip, et le gyroscope se calibre.

16. LIGNES DIRECTRICES COMMUNES POUR LA RÉSOLUTION DES PROBLÈMES

Problèmes	Raisons	Solutions
Le drone ne se met pas en marche	1. Le drone n'est pas allumé 2. La télécommande n'est pas allumée	1. Allumez le drone 2. Allumez la télécommande
Le drone affiche une tension de batterie faible	La tension de la batterie est trop faible	Remplacez la batterie en temps opportun
Le drone tourne	Mouvement anormal du moteur	Vérifiez le moteur
Le drone ne peut pas rester immobile après le décollage	1. Le drone n'est pas en mode stationnaire 2. Le drone vole	1. Après que le drone ait été allumé pendant 10 secondes, ou le drone est en mode stationnaire, puis décollez
Le drone ne peut pas voler	1. Signal faible 2. Batterie faible	1. Remplacez la batterie 2. Remplacez la batterie

2. Remarque : Le contrôleur à distance et le drone sont en mode "Gear 5" lorsqu'ils sont allumés.

17. NOTES

1. Veuillez lire attentivement le manuel d'instructions avant de voler pour vous assurer que vous utilisez le produit correctement.
2. Veuillez choisir un endroit relativement ouvert et sûr pour voler, éviter les foules et les immeubles de grande hauteur, et éviter les interférences des ondes électromagnétiques.
3. Veuillez conserver le drone et ses accessoires hors de portée des enfants.
4. Veuillez ne pas utiliser le drone à des fins illégales.
5. Veuillez ne pas voler par temps défavorable, tel que pluie, brouillard, neige et vent fort.
6. Veuillez ne pas voler dans des zones où le signal est faible ou où les interférences électromagnétiques sont fortes.
7. Veuillez ne pas voler dans des zones denses en population, telles que stades, salles de concert et autres activités extérieures.
8. Veuillez ne pas voler dans les zones suivantes : aéroports, bases militaires et autres zones restreintes.
9. Veuillez ne pas voler dans les zones suivantes : lignes électriques haute tension, immeubles de grande hauteur et autres obstacles.
10. Veuillez ne pas voler dans les zones suivantes : forêts, surfaces d'eau et autres terrains complexes.
11. Veuillez ne pas voler dans les zones suivantes : écoles, hôpitaux et autres zones à forte densité de piétons.
12. Veuillez ne pas voler dans les zones suivantes : cimetières, salons funéraires et autres zones à forte densité de population.
13. Veuillez ne pas voler dans les zones suivantes : zones de protection de la faune sauvage, réserves naturelles et autres zones à forte densité de faune sauvage.
14. Veuillez ne pas voler dans les zones suivantes : autres zones où le vol est interdit par les lois et les réglementations.

AXIS 14+

DRON AÉREO DE CUATRO EJES MANUAL DE INSTRUCCIONES

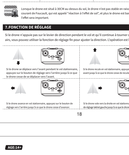

Gracias por adquirir nuestros productos. Con el fin de utilizarlos correctamente y garantizar la seguridad, asegúrese de leer este manual de instrucciones cuidadosamente antes de usar los productos, y por favor guárdelo en un lugar seguro para futuras consultas.

1. CONTROL REMOTO TECLAS DE FUNCIÓN Y NOMBRE DESCRIPCIÓN

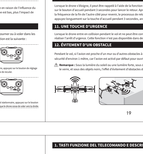

Número de serie	Nombre de la función	Función / Efecto
1	Interruptor giratorio	Ajuste la velocidad izquierda y derecha (izquierda / derecha) (entre 1 / punto y 5 velocidades)
2	Volteo 360	Pulsa el botón de volteo de 360 grados, y se pueden completar las acciones especiales (volteo hacia adelante, hacia atrás, hacia la izquierda y hacia la derecha) en el estado del mando a distancia.
3	Giro hacia atrás	Ajuste la velocidad de cabeceo izquierda y derecha del avión (entre 1 / punto y 5 velocidades)
4	Giro hacia arriba	Vuela cuando avanzas
5	Giro a la izquierda	Ajuste la velocidad izquierda y derecha del avión (entre 1 / punto y 5 velocidades)
6	Giro a la izquierda	Vuela cuando te muevas a la izquierda
7	Palanca izquierda	Palanca izquierda: Controla la velocidad ascendente y descendente del avión (entre 1 / punto y 5 velocidades)
8	Palanca derecha	Palanca derecha: Controla el avión hacia adelante / atrás (izquierda / derecha)
9	Interruptor de velocidad	Pulsa el botón de velocidad para cambiar la velocidad del avión (1 / punto de marcha, 2 marcha, 3 marcha, 4 marcha, 5 marcha)
10	Interruptor de cámara	Pulsación breve: Cambiar cámara; Pulsación larga: Iniciar / detener la función de fotografía aérea
11	Interruptor de vídeo	Pulsación breve: Iniciar / detener la fotografía aérea; Pulsación larga: Iniciar / detener la función de fotografía aérea
12	Modo sin cabeza / despegue automático / aterrizaje automático	Pulsación breve: Modo sin cabeza; Pulsación larga: Despegue automático / aterrizaje automático
13	Encendido/apagado	Mantener 1s: Apagado del mando a distancia; Mantener 3s: Encendido del mando a distancia

2. INSTALACIÓN DE LA PILA DEL MANDO A DISTANCIA

1. Pulse la hebilla, abra la tapa de la batería en la dirección de la flecha, y coloque la batería en el compartimento de la batería según la dirección correcta.
2. Vuelva a colocar la tapa de la batería hasta que se oiga un "clic".
3. No mezcle pilas viejas y nuevas o tipos de pilas.

3. CONMUTACIÓN DE VELOCIDAD

Conmutador de velocidad: "Tr" " es la velocidad baja, "Tr 5" " es la velocidad máxima y "Tr 5" " es la velocidad máxima. Pulsa brevemente el botón de velocidad.

4. MODO SIN CABEZA

4.1 Arranque y configuración

Antes del dron, cuando el dron está encendido, el indicador de control del fuselaje está parpadeando, si el ratón está delante del fuselaje, está en modo sin cabeza. Si el ratón está en la parte trasera del fuselaje, está en modo "sin cabeza", y el indicador de control del fuselaje está parpadeando. Cuando el mando a distancia está encendido, las tres luces del modo sin cabeza parpadean.

4.2 Vuelo en modo sin cabeza

En modo sin cabeza, independientemente de la orientación del dron, por ejemplo, si el piloto está mirando al piloto en modo sin cabeza, cuando el piloto empuja la palanca izquierda, el dron volará hacia la izquierda del piloto; cuando el piloto empuja la palanca derecha, el dron volará hacia la derecha del piloto; cuando el piloto empuja la palanca hacia adelante, el dron volará hacia adelante; cuando el piloto empuja la palanca hacia atrás, el dron volará hacia atrás.

10. RETORNO CON UN TOQUE

Cuando el dron está volando, puede ser llamado de vuelta a la ubicación más reciente a través de la función de retorno de un toque. Durante el vuelo, presione y mantenga presionado el botón de retorno de un toque durante más de 2 segundos, y el dron comenzará a volar, y el dron volverá a la última ubicación de despegue registrada. Cuando el dron vuelve a la última ubicación de despegue registrada, el indicador izquierdo y derecho parpadea y emite un "pitido".

11. UN TOQUE DE EMERGENCIA

Cuando el dron entra en colisión durante el vuelo y no puede ser controlado, utilice la función de parada de emergencia para detener el vuelo de emergencia. El dron dejará de girar y se detendrá.

12. EVITAR UN OBSTÁCULO

Durante el vuelo, si el dron está cerca de la pared u otros obstáculos, evitará automáticamente para evitar chocar con la pared o otros obstáculos. La distancia entre el dron y la pared o otros obstáculos es de aproximadamente 1 metro.

2. Nota: Presione y mantenga el botón de giroscopio, el indicador izquierdo y derecho parpadea y emite un "pitido", el giroscopio se calibra.

13. UN TOQUE DE 360 FLIPS

Durante el vuelo, si el dron está cerca de la pared o otros obstáculos, evitará automáticamente para evitar chocar con la pared o otros obstáculos. La distancia entre el dron y la pared o otros obstáculos es de aproximadamente 1 metro.

1. Izquierda 360 flip: en la dirección izquierda, presione la izquierda, y el dron volará hacia la izquierda y realizará un giro de 360 grados en el aire.
2. Derecha 360 flip: en la dirección derecha, presione la derecha, y el dron volará hacia la derecha y realizará un giro de 360 grados en el aire.
3. Adelante 360° flip: en la dirección hacia adelante, presione hacia adelante, y el dron volará hacia adelante y realizará un giro de 360° en el aire.
4. Atrás 360° flip: en la dirección hacia atrás, presione hacia atrás, y el dron volará hacia atrás y realizará un giro de 360° en el aire.

14. INSTALACIÓN DE LAS PALAS PRINCIPALES

Instale las palas principales según las marcas en las palas principales y el motor. Preste atención a las palas y los orificios cuadrados.

15. CALIBRACIÓN DEL GIROSCOPIO

1. Coloque el dron en una superficie plana y el mando a distancia en el suelo, y empuje simultáneamente la palanca izquierda y la palanca derecha hacia la esquina inferior derecha. En ese momento, el indicador luminoso del dron parpadea rápidamente y el mando a distancia emite un "pitido", lo que significa que el giroscopio está calibrando.
2. Nota: Presione y mantenga el botón del giroscopio, el indicador izquierdo y derecho parpadea y emite un "pitido", el giroscopio se calibra.

16. PAUTAS COMUNES PARA LA RESOLUCIÓN DE PROBLEMAS

Problemas	Razones	Soluciones
El mando a distancia no está encendido	1. El mando a distancia no está