

Altijd tot uw dienst

Ga voor registratie van uw product en ondersteuning naar
www.philips.com/welcome



GoGEAR

SA4VBE



Gebruiksaanwijzing

PHILIPS

Inhoudsopgave

1 Belangrijke veiligheidsinformatie 3

Algemeen onderhoud	3
Milieu-informatie	4
Het product recycleren	5

2 Uw nieuwe speler 6

Wat zit er in de doos?	6
PC-software voor de speler	6
Bestanden op de speler	6
Overzicht	7
Bediening	7
Beginscherm	7
Toetsen vergrendelen/ontgrendelen	8
Volumeherinning	8

3 Aan de slag 9

Opladen	9
De speler in- of uitschakelen	9
Automatisch op stand-by zetten en uitschakelen	9

4 Muziek 10

Muziek naar de speler overbrengen	10
Muziek vinden op de speler	10
Muziek vinden door middel van informatie over nummers	10
Muziek vinden per afspeellijst	10
Muziek vinden door middel van de bestandsmap	10
SuperScroll	10
Muziek afspelen	11
Van dezelfde verzameling afspelen	11
Opties voor afspelen selecteren	12
Afspeellijsten	12
Nummers toevoegen aan een playlist-on-the-go	12
Nummers uit een playlist-on-the-go verwijderen	12
Nummers van de speler verwijderen	12

5 Gesproken boeken 13

Gesproken boeken naar de speler synchroniseren	13
AudibleManager op de PC installeren	13
Gesproken boeken naar de PC downloaden	13
Synchroniseren naar de speler	13
Gesproken boeken vinden op de speler	14
Gesproken boeken afspelen	14
Bladwijzers gebruiken	14
Gesproken boeken van de speler verwijderen	14

6 Video's 16

Video's naar de speler overbrengen	16
Philips Media Converter installeren	16
Philips Media Converter gebruiken	16
Video's vinden op de speler	17
Video's afspelen	17
Video's van de speler verwijderen	17

7 Foto's 18

Foto's aan de speler toevoegen	18
Foto's vinden op de speler	18
Foto's bekijken	18
Een diapresentatie starten	18
Opties voor afspelen selecteren	18
Foto's van de speler verwijderen	18

8 Mapweergave 20

9 Instellingen 21

Afspelmodus	21
Geluidinstellingen	21
Sleeptimer	21
Display-instellingen	21
Screensaver	21
Diapresentatie-instellingen	22
Taal	22
Informatie	22
Juridisch	22
Apparaat formatteren	22
Fabrieksinstellingen	22

10 De firmware bijwerken met Philips Device Manager	23
--	----

11 Problemen oplossen	25
------------------------------	----

12 Technische gegevens	26
PC-vereisten	26

Hulp nodig?

Ga naar

www.philips.com/welcome

voor een compleet pakket aan ondersteuningsmaterialen, zoals gebruikershandleidingen, de nieuwste software-updates en antwoorden op veelgestelde vragen.

1 Belangrijke veiligheidsinformatie

Algemeen onderhoud

De vertaling van dit document is puur ter referentie.

In het geval van een verschil tussen de Engelse en de vertaalde versie geldt de Engelse versie.

! Let op

- Voorkom schade of defecten:
- Gebruik uitsluitend de voeding die in de gebruikershandleiding wordt vermeld.
- Stel het product niet bloot aan hoge temperaturen veroorzaakt door verwarmingsapparatuur of direct zonlicht.
- Laat het product niet vallen en laat geen voorwerpen op uw speler vallen.
- Zorg dat het product niet in water wordt ondergedompeld. Laat geen water in de hoofdtelefoonaansluiting of het batterijvak binnendringen om schade te voorkomen.
- Ingeschakelde mobiele telefoons in de nabijheid kunnen interferentie veroorzaken.
- Maak een reservekopie van de bestanden. Houd altijd een kopie beschikbaar van de originele bestanden die u naar het apparaat hebt gedownload. Philips is niet verantwoordelijk voor gegevensverlies door beschadiging of het onleesbaar worden van het apparaat.
- Zorg ervoor dat u uw muziekbestanden alleen via de meegeleverde muzieksoftware beheert (overbrengt, verwijdert, enz.). Zo voorkomt u problemen.
- Gebruik geen schoonmaakmiddelen die alcohol, ammoniak, benzeen of schuurmiddelen bevatten, omdat hierdoor het product kan worden beschadigd.
- Batterijen (batterijdelen of geplateerde batterijen) mogen niet worden blootgesteld aan hoge temperaturen (die worden veroorzaakt door zonlicht, vuur en dergelijke).
- Er bestaat explosiegevaar als de batterij onjuist wordt vervangen. Vervang de batterij uitsluitend met een batterij van hetzelfde of een gelijkwaardige type.

Informatie over de bedrijfstemperatuur en de opslagtemperatuur

- Gebruik de speler altijd bij een temperatuur tussen 0 en 45 °C.
- Bewaar de speler altijd bij een temperatuur tussen -20 en 45 °C.
- De levensduur van de batterij kan worden verkort door lage temperaturomstandigheden.

Vervangende onderdelen/accessoires:

Ga naar www.philips.com/support om vervangende onderdelen/accessoires te bestellen.

Gehoorgeschermering



A pleine puissance, l'écoute prolongée du baladeur peut endommager l'oreille de l'utilisateur.



! Waarschuwing

- Luister om mogelijke gehoorschadiging te voorkomen niet gedurende lange perioden op een hoog volumeniveau.

Het maximale uitgangsvermogen van de speler is niet meer dan 150 mV.

Karakteristiek breedbandvoltage WBCV: > 75 mV

Modificaties

Modificaties die niet zijn goedgekeurd door de fabrikant kunnen tot gevolg hebben dat de gebruiker het recht verliest het product te gebruiken.

Copyrightinformatie

Alle andere merknamen en productnamen zijn handelsmerken van de respectieve bedrijven of organisaties.

Ongeoorloofde vermenigvuldiging van opnamen, of die nu zijn gedownload van internet of zijn gemaakt vanaf een audio-CD, is een schending van het auteursrecht en internationale verdragen.

U mag geen kopieën maken van tegen kopiëren beveiligd materiaal, waaronder computerprogramma's, bestanden, uitzendingen en geluidsopnamen. Als u dit doet, overtreedt u het auteursrecht en pleegt u zodoende een misdrijf. Dit apparaat mag niet voor dergelijke doeleinden worden gebruikt.

Het Windows Media- en het Windows-logo zijn gedeponeerde handelsmerken van Microsoft Corporation in de Verenigde Staten en/of andere landen.

Neem uw verantwoordelijkheid! Respecteer het auteursrecht.



**Be responsible
Respect copyrights**

Philips respecteert het intellectuele eigendom van anderen, en wij vragen onze gebruikers dat ook te doen.

Multimedia-inhoud op internet is mogelijk gemaakt en/of gedistribueerd zonder toestemming van de oorspronkelijke eigenaar van de auteursrechten.

Het illegaal kopiëren of distribueren van inhoud is mogelijk in strijd met wetgeving inzake auteursrechten in verschillende landen, waaronder het land waar u zich bevindt. Het naleven van de auteursrechten blijft uw verantwoordelijkheid.

Het opnemen en overbrengen van videostreams die u naar uw computer hebt gedownload naar uw draagbare speler is alleen bedoeld voor inhoud die vrij is van auteursrechten of inhoud met de juiste licenties. Dergelijke inhoud is alleen voor eigen gebruik, zonder commercieel oogmerk

en in overeenstemming met eventuele auteursrechtelijke instructies van de eigenaar van de auteursrechten. Deze instructie schrijft mogelijk voor dat er geen kopieën mogen worden gemaakt. Videostreams bevatten mogelijk technologie voor kopieerbeveiliging die kopiëren voorkomt. In dergelijke situaties werkt de opnamefunctie niet en ontvangt u een bericht.

Gegevensopslag

Philips wil de kwaliteit van uw product en de ervaring van de Philips-gebruiker altijd nog beter maken. Om het gebruiksprofiel voor dit apparaat beter te leren kennen, slaat dit apparaat soms gegevens op in het permanente geheugendeel van het apparaat. Deze gegevens worden gebruikt om eventuele fouten of storingen op te sporen die u als gebruiker kunt ervaren wanneer u het apparaat gebruikt. Opgeslagen wordt, bijvoorbeeld, de afspeelduur in de muziekmodus, de afspeelduur in de tunermodus, hoe vaak de batterij moest worden opgeladen, enz. De opgeslagen gegevens vertellen niets over de op het apparaat gebruikte content of media of de bron van downloads. De op het apparaat opgeslagen gegevens worden UITSLUITEND opgehaald en gebruikt als de gebruiker het apparaat terugbrengt naar het servicecentrum en UITSLUITEND om het voorkomen en voorkomen van fouten te vereenvoudigen. Desgewenst worden de opgeslagen gegevens voor de gebruiker beschikbaar gemaakt.

Milieu-informatie

Er is geen overbodig verpakkingsmateriaal gebruikt. We hebben ervoor gezorgd dat de verpakking gemakkelijk kan worden gescheiden in drie materialen: karton (de doos), polystyreen (buffer) en polyethyleen (zakken en afdekking). Het systeem bestaat uit materialen die kunnen worden gerecycled en opnieuw kunnen worden gebruikt wanneer het wordt gedemonteerd

door een gespecialiseerd bedrijf. Houd u aan de plaatselijke regelgeving inzake het weggooien van verpakkingsmateriaal en oude apparatuur.

Het product recycleren

Uw product is vervaardigd van kwalitatief hoogwaardige materialen en onderdelen die kunnen worden gerecycled en herbruikt. Wanneer een product is voorzien van een symbool van een afvalcontainer met een kruis erdoorheen, valt het product onder de Europese richtlijn 2002/96/EG:



Gooi het product nooit weg met ander huishoudelijk afval. Informeer u over de lokale regels inzake gescheiden afvalophaling van elektrische en elektronische toestellen. Een goede afvalverwerking van uw oude product draagt bij tot het voorkomen van mogelijke schade voor het milieu en de volksgezondheid.



Waarschuwing

- Voor producten met "niet-verwisselbare" ingebouwde batterijen: met het verwijderen van de batterij of de poging daartoe vervalt de garantie. Deze procedure mag alleen aan het einde van de levensduur van het product worden uitgevoerd.

Uw product bevat batterijen die, overeenkomstig de Europese richtlijn 2006/66/EG, niet bij het gewone huishoudelijke afval mogen worden weggegooid.



Om de werking en de veiligheid van uw product te garanderen, dient u uw product naar een officieel inzamelingspunt of servicecentrum te brengen waar een deskundige de batterij kan verwijderen zoals weergegeven:

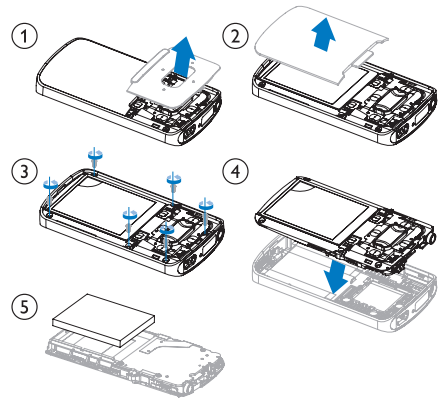

Informeer u over de lokale regels inzake de gescheiden ophaling van gebruikte batterijen. Een goede afvalverwerking van uw oude product draagt bij tot het voorkomen van mogelijke schade voor het milieu en de volksgezondheid.

Mededeling voor de Europese Unie

Dit product voldoet aan de vereisten met betrekking tot radiostoring van de Europese Unie.

2 Uw nieuwe speler

Opmerking

- De afbeeldingen dienen alleen ter referentie. Philips behoudt zich het recht voor de kleur/het ontwerp zonder kennisgeving te wijzigen.

Wat zit er in de doos?

Controleer of u de volgende onderdelen hebt ontvangen:

Speler

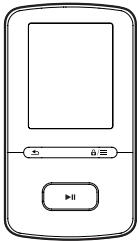

Oortelefoon

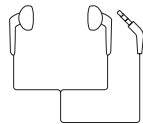

USB-kabel



Snelstartgids



Veiligheids- en garantieblad



PC-software voor de speler

De **VIBE** kan met de volgende PC-software worden gebruikt:

- **Philips Device Manager** (helpt u om firmware-updates te krijgen en de speler te herstellen)
- **Philips Media Converter** (helpt u om video's te converteren naar het bestandstype dat door de speler wordt ondersteund en de geconverteerde bestanden naar de speler over te brengen)

Bestanden op de speler

De volgende bestanden zijn op de **VIBE** geladen:

- Gebruikershandleiding
- Veelgestelde vragen

Overzicht

Bediening

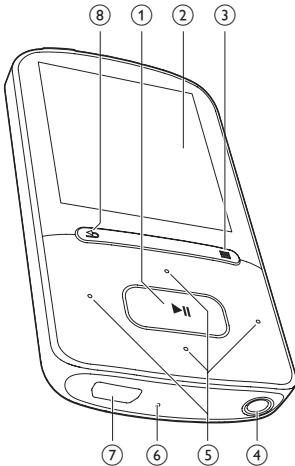

- 1
 - Ingedrukt houden: hiermee schakelt u de speler in of uit
 - Drukken: opties selecteren of het afspelen starten/onderbreken/hervatten
- 2 **Display**
- 3
 - Drukken: optiemenu weergeven
 - Ingedrukt houden: hiermee vergrendelt/ontgrendelt u alle knoppen
- 4
 - Hoofdtelefoonaansluiting van 3,5 mm
- 5
 - **in de lijst met opties:**
Drukken: naar de vorige/volgende optie gaan
Ingedrukt houden: de eerste letter tonen van de huidige optie in een lijst met opties die alfabetisch zijn gesorteerd
 - **op het afspeelscherm:**

Indrukken: hiermee kunt u het volume verhogen/verlagen
Ingedrukt houden: hiermee kunt u het volume snel verhogen/verlagen



- **op het afspeelscherm:**
Drukken: naar het vorige/volgende bestand gaan
Ingedrukt houden: snel vooruit- of terugspoelen in het huidige bestand

- 6 **RESET**
 - Als het scherm niet meer reageert op het indrukken van toetsen, duwt u de punt van een balpen in deze opening.
- 7
 - USB-aansluiting voor opladen en gegevensoverdracht
- 8
 - Indrukken: één niveau terug

Beginscherm

Menu	Modus	Handeling
	Muziek	audiobestanden afspelen
	Video	video's bekijken
	Foto's	foto's bekijken
	Mapweergave	bestanden in mappen weergeven
	Instellingen	de instellingen van de VIBE aanpassen
	Nu afspelen	hiermee geeft u het huidige afspeelscherm weer

Navigeren op het beginscherm

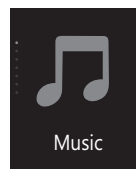

- Vanuit het beginscherm kunt u de functiemenu's openen door op de navigatietoetsen / en te drukken.
- Druk meerdere keren op om terug te keren naar de voorgaande schermen.

Schakelen tussen beginscherm en afspeelscherm

Op het beginscherm:

- Druk op ;
- Of druk op en selecteer **[Nu afspelen]** of **[Laatst afgespeeld]**.

Op het afspeelscherm:

- Druk herhaaldelijk op .

Een thema selecteren voor het display:

- Druk in het beginscherm op en selecteer **[Thema]**.

Toetsen vergrendelen/ontgrendelen

Wanneer de speler is ingeschakeld, kunt u de vergrendeling instellen om onbedoelde bediening te voorkomen.

- Houd / ingedrukt om de toetsen te vergrendelen of ontgrendelen.
 - ↳ Alle knoppen behalve de volumetoetsen worden vergrendeld en er wordt een vergrendelpictogram weergegeven.

Volumeherinnering

De **VIBE** kan u waarschuwen wanneer:

- een hoog volumeniveau van (80 dBA) wordt bereikt; of
- u gedurende 20 uur met een hoog volume hebt geluisterd.

Dankzij de functie voor volumeherinnering voldoet de Philips MP3/MP4-speler aan de EU-regels inzake gehoorbescherming (EN 60950-1).

Wanneer u het volume verhoogt,

- 1 Druk op .
 - ↳ Wanneer het volume een hoog niveau bereikt, wordt er een pop-upscherm weergegeven.

- 2 Om het volume verder te verhogen, selecteert u **[Ja]** en drukt u op om te bevestigen.
 - ↳ U kunt het volume verder verhogen.
- Om de volume-instellingen te sluiten, selecteert u **[Nee]** en drukt u op om te bevestigen.
 - ↳ Het afspelen wordt hervat met het vorige volumeniveau.

Als u gedurende 20 uur met een hoog volume hebt geluisterd, wordt er een pop-upscherm weergegeven.

- Om te blijven luisteren met een hoog volumeniveau, selecteert u **[Ja]** en drukt u op om te bevestigen.
- Om hoog volume te sluiten, selecteert u **[Nee]** en drukt u op om te bevestigen.
 - ↳ Het volumeniveau daalt tot onder het hoge niveau (80 dBA).

3 Aan de slag

Opladen

De **VIBE** heeft een ingebouwde batterij die via de USB-aansluiting van een computer kan worden opgeladen.
Sluit uw **VIBE** met de USB-kabel op een PC aan.

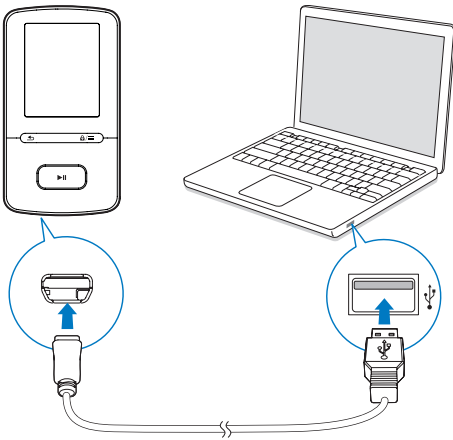

Opmerking

- Wanneer u de **VIBE** op een computer aansluit, verschijnt even de vraag het volgende te selecteren: **[Opladen en overbrengen]** of **[Opladen en afspeken]**.
- Als u geen andere selectie maakt, past de **VIBE** automatisch **[Opladen en overbrengen]** toe.

Indicatie batterijniveau

- Wanneer de batterij bijna leeg is, wordt het scherm dat aangeeft dat de batterij bijna leeg is herhaaldelijk weergegeven.
- Wanneer het oplaadproces is voltooid, wordt  weergegeven.

Opmerking

- Oplaadbare batterijen hebben een beperkt aantal oplaadcycli. De levensduur en het aantal oplaadcycli van batterijen zijn afhankelijk van gebruik en instellingen.

Opladen met een USB AC/DC-adapter

Om de **VIBE** op te laden met een USB AC/DC-adapter (niet meegeleverd) moet het uitgangsvermogen 5,0V en 0,5 A zijn.

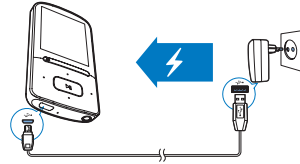

De speler in- of uitschakelen

Houd  ingedrukt totdat de speler wordt in- of uitgeschakeld.

Automatisch op stand-by zetten en uitschakelen

De speler beschikt over een functie waarmee het apparaat zichzelf automatisch in stand-by zet en uitschakelt zodat batterijstroom kan worden bespaard.

Na 5 minuten in de niet-actieve modus (er wordt niets afgespeeld en er wordt niet op een knop gedrukt) wordt de speler uitgeschakeld.

4 Muziek

Muziek naar de speler overbrengen

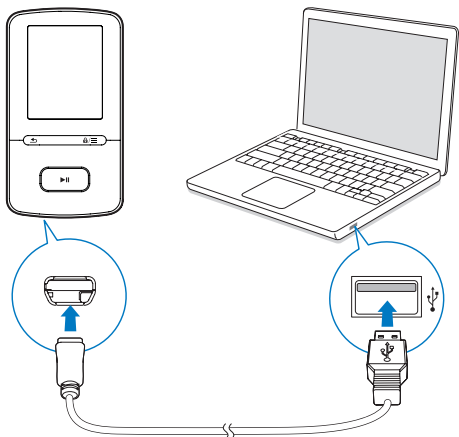

U kunt muziek op de volgende manieren van de mediabibliotheek van uw PC naar de VIBE overbrengen:

- Sleep muziekbestanden in de Windows-verkenner:

Muziekbestanden in Windows Verkenner slepen:

- 1 Sluit de VIBE aan op een computer.
- 2 Ga op de PC op **Deze computer** of **Computer** en
 - selecteer uw VIBE en maak bestandsmappen.
- 3 Sleep op de PC muziekbestanden naar de bestandsmappen van de VIBE.
 - Of sleep bestandsmappen van de PC naar de VIBE.

Muziek vinden op de speler

Op de VIBE kunt u muziek op basis van informatie over nummers, afspeellijsten of bestandsmappen vinden. Met **Superscroll** kunt u op basis van de eerste letter snel door de muziekbibliotheek bladeren.

Muziek vinden door middel van informatie over nummers

In **♪** worden nummers in verschillende verzamelingen op metagegevens of ID3-tag gesorteerd: **[Alle nummers]**, **[Artiesten]**, **[Albums]**, of **[Genres]**. **[Alle nummers]**

- Nummers worden op titel in alfabetische volgorde gesorteerd.

[Artiesten]

- Nummers worden op artiest in alfabetische volgorde gesorteerd;
- Onder elke artiest worden nummers op album in alfabetische volgorde gesorteerd.

[Albums]

- Nummers worden op album in alfabetische volgorde gesorteerd.

[Genres]

- Nummers worden op genre gesorteerd zoals pop, rock.

Muziek vinden per afspeellijst



In **♪ >** **[Afspeellijsten]** vindt u de playlists-on-the-go die u op de speler maakt.

Muziek vinden door middel van de bestandsmap

Zoek in **■** muziek per bestandsmap.

SuperScroll

In een lijst met opties die op alfabetische volgorde staan kunt u met **Superscroll** de opties doorbladeren op beginletter.

- Houd  /  ingedrukt om **Superscroll** te starten.
 - ↳ Op het scherm kunt u de beginletters van de huidige opties zien.



Muziek afspelen

U kunt vanaf een nummer beginnen met afspelen of u kunt een album of artiest volledig afspelen.

Vanaf een nummer met afspelen beginnen:



- 1 Selecteer een nummer.
- 2 Druk op  om af te spelen.
 - ↳ Het afspelen start bij het huidige nummer.

Een album of artiest volledig afspelen:

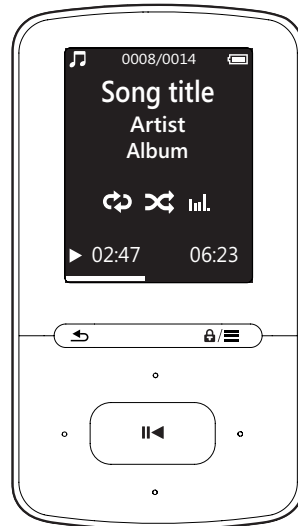
- 1 Selecteer een album of artiest.
- 2 Druk op  > **[Afspelen]**.
- 3 Druk op  om af te spelen.



Op het afspeelscherm:

- Druk op  om het afspelen te onderbreken of te hervatten.
- Druk op  om naar het vorige scherm te gaan.
 - ↳ Het afspeelscherm wordt enkele seconden later weergegeven.
 - ↳ De informatie over het bestand en de afspelerstatus wordt weergegeven op het afspeelscherm.

Het volume aanpassen:

- Druk in het afspeelscherm op  / .

Een muziekbestand kiezen op het afspeelscherm:

- Druk herhaaldelijk op  / .

Terugspoelen of vooruitspoelen binnen het huidige nummer:

- Houd in het afspeelscherm  /  ingedrukt.

Van dezelfde verzameling afspelen

Tijdens het afspelen van het nummer kunt u overschakelen naar een verzameling die hetzelfde is als het huidige nummer.

- 1 Druk in het afspeelscherm op  en selecteer **[Afspeelmodus]**.

- 2 In **[Muziek afspelen van...]** selecteert u **[... deze artiest]**, **[... dit album]**, of **[... dit genre]**. Druk op ►.

↳ U begint met het afspelen van de huidige artiest of het huidige album of genre.

Alle nummers op de speler afspelen:

- 1 Druk in het afspeelscherm op ≡ en selecteer **[Afspeelmodus]**.
- 2 Selecteer in **[Muziek afspelen van...]** de optie **[Alle nummers]**. Druk op ►.

Opties voor afspelen selecteren

Druk in het afspeelscherm op ≡ om afspelocties te selecteren zoals Afspeelmodus, Geluidsinstellingen en Sleptimer (zie 'Instellingen' op pagina 21).

Afspeellijsten

U kunt de volgende afspeellijsten op de spelers vinden:

- afspeellijsten die u vanuit de mediabibliotheek op uw PC hebt overgebracht;
- drie playlists-on-the-go zodat u nummers op de speler kunt toevoegen.

Nummers toevoegen aan een playlist-on-the-go

Huidig nummer toevoegen:

- 1 Selecteer of speel een nummer af.
- 2 In de lijst met nummers of in het afspeelscherm:
 - Druk op ≡ en selecteer **[Toevoegen aan afspeellijst]**.
- 3 Selecteer een playlist-on-the-go. Druk op ►.
- ↳ Er wordt een bevestiging weergegeven.
- 4 Selecteer **[Ja]** om te bevestigen.

↳ U slaat het huidige nummer op in de afspeellijst.

Een album of artiest toevoegen:

- 1 Selecteer een album of artiest.
- 2 In de lijst met albums of artiesten:
 - Druk op ≡ en selecteer **[Toevoegen aan afspeellijst]**.
- 3 Selecteer een playlist-on-the-go. Druk op ►.
- ↳ Er wordt een bevestiging weergegeven.
- 4 Selecteer **[Ja]** om te bevestigen.
- ↳ U slaat het album of de artiest op in de afspeellijst.

Nummers uit een playlist-on-the-go verwijderen

Huidig nummer uit een afspeellijst verwijderen

- 1 Druk in het afspeelscherm op ≡ > **[Verwijderen uit
 afspeellijst]**.
- 2 Selecteer een playlist-on-the-go. Druk op ►.
- ↳ Er wordt een bevestiging weergegeven.
- 3 Selecteer **[Ja]** om te verwijderen.
- ↳ U verwijdert het huidige nummer uit de gekozen afspeellijst.

Nummers van de speler verwijderen

Het huidige nummer tijdens het afspelen verwijderen:

- 1 Druk in het afspeelscherm op ≡ en selecteer **[Verwijderen]**.
- ↳ Er wordt een bevestiging weergegeven.
- 2 Selecteer **[Ja]** om het nummer te wissen.
- ↳ Het huidige nummer wordt van de speler verwijderd.

5 Gesproken boeken

Ga naar **➤** [Gesproken boeken] om boeken in audio-indelingen af te spelen die u van www.audible.com hebt gedownload.

Gesproken boeken naar de speler synchroniseren

Download en installeer de **AudibleManager**-software op uw PC via www.audible.com. U kunt met de software

- gesproken boeken van www.audible.com naar uw PC-bibliotheek met gesproken boeken downloaden;
- de gesproken boeken naar uw speler synchroniseren.

AudibleManager op de PC installeren

- 1 Maak op uw PC verbinding met internet.
- 2 Download de **AudibleManager**-software voor MP3/MP4-spelers via www.audible.com.
- 3 De software op uw PC installeren:
 - Selecteer in het scherm met instellingen **Philips GoGear (selected models)** (bepaalde modellen) in de vervolgkeuzelijst van luisterapparatuur;

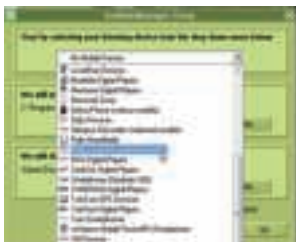

- Volg de instructies op het scherm om de installatie te voltooien.

Gesproken boeken naar de PC downloaden

- 1 Maak op uw PC verbinding met internet.
- 2 Start **AudibleManager** op uw PC.
- 3 Klik in **AudibleManager** op de knop **My Library Online** (Mijn bibliotheek online) om verbinding te maken met www.audible.com.
- 4 Gesproken boeken selecteren en downloaden:
 - Meld u aan bij uw account op www.audible.com;
 - Download gesproken boeken in de indeling **4** of **⓪**.
 - ↳ De gedownloade boeken worden automatisch toegevoegd aan uw bibliotheek op **AudibleManager**.

Synchroniseren naar de speler

- 1 Start **AudibleManager** op uw PC.
- 2 Verbind de speler met de PC. Wacht tot de speler wordt herkend door **AudibleManager**.
- 3 Klik in **AudibleManager** op **Add to Device** (Toevoegen aan apparaat).
 - Als u de speler voor het eerst met **AudibleManager** verbindt, activeert u de speler wanneer dat wordt gevraagd.





Controleren of de gesproken boeken zijn overgebracht naar de speler:

Bekijk het spelvenster op **AudibleManager**.

- Klik zo nodig op **Refresh Device** (Apparaat vernieuwen).

Gesproken boeken vinden op de speler

In **J** > **[Gesproken boeken]** worden gesproken boekbestanden geordend op boektitel of auteur.

[Boeken]

- Boeken worden op boektitel in alfabetische volgorde gesorteerd.

[Auteurs]

- Boeken worden op auteur in alfabetische volgorde gesorteerd.

Gesproken boeken afspelen

- 1 Selecteer een boek.
- 2 Druk op **▶▶** om af te spelen.
 - ↳ De informatie over het boek en de afspelerstatus wordt weergegeven op het afspeelscherm.
 - Druk op het afspeelschermop **▶▶** om te pauzeren en het afspelen te hervatten.
 - Druk op **↶** om naar het vorige scherm te gaan.

Titels of gedeelten tijdens afspelen overslaan:

- 1 Druk in het afspeelscherm op **≡** > **[Navigatiemodus]**. Selecteer **[Titels]** of **[Sectie]**.
- 2 Druk in het afspeelscherm op **⏮** / **⏭**.

Bladwijzers gebruiken

U kunt op een gesproken boek maximaal 10 bladwijzers aan de afspeeltijd toevoegen. Begin met afspelen vanaf de gewenste afspeeltijd met bladwijzer.

Een bladwijzer toevoegen:

- 1 Druk in het afspeelscherm op **≡** en selecteer **[Bladwijzers]** > **[Bladwijzer toevoegen]**.
- 2 Selecteer een locatie.
 - ↳ Huidige afspeeltijd wordt aan de locatie in de lijst met bladwijzers toegevoegd.

Vanaf een afspeeltijd met bladwijzer afspelen:

- Druk in het afspeelscherm op **≡** en selecteer **[Bladwijzers]** > **[Ga naar bladwijzer]**. Selecteer een optie.
 - ↳ Het afspelen begint vanaf de geselecteerde afspeeltijd.

Een bladwijzer verwijderen:

- Druk in het afspeelscherm op **≡** en selecteer **[Bladwijzers]** > **[Bladwijzer verwijderen]**. Selecteer een optie.
 - ↳ U verwijdert de afspeeltijd uit de lijst met bladwijzers.

Gesproken boeken van de speler verwijderen

- 1 Druk in het afspeelscherm op **≡** > **[Gesproken boek verwijderen]**.
 - ↳ Er wordt een bevestiging weergegeven.
- 2 Selecteer **[Ja]** om het audioboek te wissen.

↳ Het huidige gesproken boek wordt van de speler verwijderd.

6 Video's

Video's naar de speler overbrengen

U kunt video's op twee manieren naar de speler overbrengen:

- Overbrengen via **Philips Media Converter**;
Met de videoconverteersoftware kunt u video's converteren naar het bestandstype dat door de speler wordt ondersteund en de geconverteerde bestanden naar de speler overbrengen.
- Sleep videobestanden (.amv-bestanden) in Windows Verkenner. Zo kunt u uw videocollectie per bestandsmap organiseren.

Philips Media Converter installeren

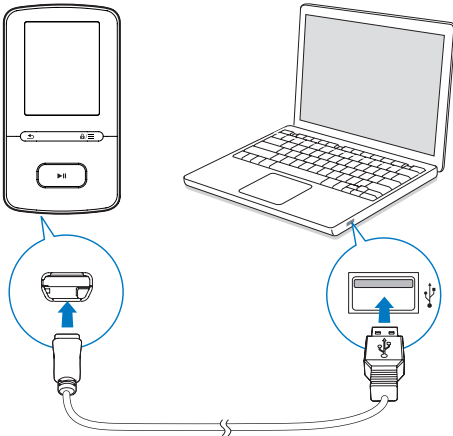

- 1 Sluit de **VIBE** aan op een computer.
- 2 Selecteer op de PC **Deze computer** (Windows XP/Windows 2000) of **Computer** (Windows Vista/Windows 7 / 8).

- 3 Klik op het **Philips GoGear VIBE**-pictogram. Dubbelklik op **PMCsetup.exe**.
- 4 Volg de instructies op het scherm om de installatie van de software te voltooien.

Tip

- U kunt de **Philips Media Converter**-software ook downloaden via www.philips.com/support.

Philips Media Converter gebruiken

- 1 Start **Philips Media Converter** op de PC.
- 2 Sluit de speler met de USB-kabel op de PC aan.
 - Wacht tot de speler wordt herkend door **Philips Media Converter**.



- 3 In **Philips Media Converter** video's van uw PC-bibliotheek toevoegen:
 - Klik op .
↳ De video wordt aan de lijst met bestanden voor conversie en overdracht toegevoegd.
 - Klik op  om een video uit de lijst met bestanden te verwijderen.
- 4 In **Philips Media Converter** de bestandsconversie en -overdracht starten:
 - Klik op .

Video's vinden op de speler

Video's vinden op bestandsnaam

- Ga naar .
 - ↳ Video's worden op bestandsnaam in alfabetische volgorde geplaatst.

Video's vinden op bestandsmap

- Ga naar .
 - ↳ Video's worden geordend aan de hand van de bestandsmap, net als op de PC.

Video's afspelen

- 1 Selecteer een video.
- 2 Druk op  om af te spelen.
 - ↳ De video wordt afgespeeld in de liggende weergave.

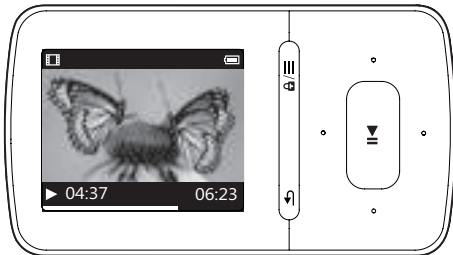

Op het afspeelscherm:

- Druk op  om het afspelen te onderbreken of te hervatten.

Een videobestand kiezen op het afspeelscherm:

- Druk herhaaldelijk op  / .

Terugspoelen of vooruitspoelen binnen de huidige video:

- Houd in het afspeelscherm  /  ingedrukt.

Video's van de speler verwijderen

- 1 Selecteer of speel een video af.
- 2 In de lijst met video's of in het afspeelscherm:
 - Druk op  en selecteer **[Video verwijderen]**.
 - ↳ Er wordt een bevestiging weergegeven.
- 3 Selecteer **[Ja]** om de video te wissen.
 - ↳ De huidige video wordt van de speler verwijderd.

7 Foto's

↳ Foto's worden geordend aan de hand van de bestandsmap, net als op de PC.

Foto's aan de speler toevoegen

- 1 Verbind uw **VIBE** met een computer.
- 2 Ga op de PC op **Deze computer** of **Computer** en
 - selecteer uw **VIBE** en maak bestandsmappen.
- 3 Sleep op de PC bestanden naar de bestandsmappen van de **VIBE**.
 - Of sleep bestandsmappen van de PC naar de **VIBE**.

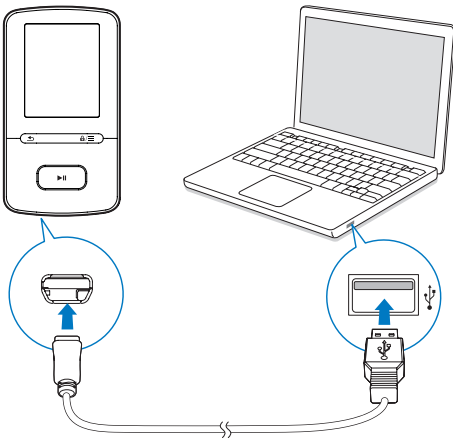

Foto's vinden op de speler



Foto's vinden op bestandsnaam

- Ga naar .
 - ↳ Foto's worden op bestandsnaam in alfabetische volgorde geplaatst.

Foto's vinden op bestandsmap

- Ga naar .

Foto's bekijken

- Druk in de lijst met foto's op  /  en  om een foto te selecteren.

Op het afspeelscherm:

- Druk op  /  om een foto te selecteren.

Een diaprojectie starten

- Wanneer u foto's weergeeft, drukt u op  om een diaprojectie te starten.
 - ↳ Foto's een voor een weergeven.

Opties voor afspelen selecteren

Druk in het afspeelscherm op  om afspelocties te selecteren:

- Druk tijdens een diaprojectie eerst op  om te pauzeren.

Selecteer in **[Instellingen diaprojectie.]** uw opties voor de diaprojectie:

[Tijd per dia]	Hiermee selecteert u het tijdsinterval tussen twee dia's.
[Herhalen]	Hiermee speelt u foto's in de huidige map herhaald af.
[Shuffle]	Hiermee speelt u foto's in de huidige map in willekeurige volgorde af.

Foto's van de speler verwijderen

- 1 Selecteer of speel een foto af.
- 2 In de lijst met foto's of in het afspeelscherm:
 - Druk op  en selecteer **[Afbelding wissen]**.

↳ Er wordt een bevestiging weergegeven.

3 Selecteer **[a]** om de foto te wissen.

↳ De huidige foto wordt van de speler verwijderd.

8 Mapweergave

Ga naar ■ om mediabestanden weer te geven en af te spelen vanuit de mediabibliotheek op de speler:

9 Instellingen

Selecteer bij  de opties voor de speler:

- 1 Druk op  /  om een optie te selecteren.
- 2 Druk op  om te bevestigen.

Afspelmodus

Selecteer bij **[Afspeelmodus]** de afspeelmodi voor het afspelen van muziek:

[Muziek afspelen van...]

- Schakelt naar een verzameling die hetzelfde is als die van het huidige nummer.

[Herhalen]

- **[1 herhalen]**: huidig nummer herhalen.
- **[Alles herhalen]**: alle nummers in de huidige map herhalen.

[Shuffle]

- **[Aan]**: alle nummers in de huidige map afspelen in willekeurige volgorde.

Als zowel **[Alles herhalen]** als **[Shuffle]** is geactiveerd,

- worden alle nummers in de huidige map herhaaldelijk afgespeeld in willekeurige volgorde.

Geluidinstellingen

[FullSound] Herstelt de geluidsdetails die verloren zijn gegaan bij muziekcompressie (bijvoorbeeld MP3, WMA).

[Equalizer] Hier kunt u de geluidinstellingen naar wens definiëren.

Opmerking



- De equalizer wordt gedeactiveerd wanneer u **FullSound** selecteert.

Sleeptimer

U kunt de sleeptimer inschakelen. De **VIBE** kan na een bepaalde tijdsduur automatisch worden uitgeschakeld.

- Selecteer een optie bij **[Sleeptimer]** > **[Sleeptimer instellen...]**. Druk op .
 - ↳ Na de geselecteerde tijdsduur wordt het apparaat automatisch uitgeschakeld.

Nadat de sleeptimer is ingeschakeld:

- Selecteer  > **[Sleeptimer]**;
- Of druk op  > **[Sleeptimer]** op het afspeelscherm voor muziek.
 - ↳ De resterende tijd wordt weergegeven voordat de speler wordt uitgeschakeld.

Display-instellingen





[Thema]

- Hiermee selecteert u het thema voor het display.

Screensaver

Als u een screensaver hebt geselecteerd, wordt de screensaver na de vooraf gedefinieerde periode weergegeven op het scherm.

Een screensaver selecteren

- 1 Kies in het beginscherm  > **[Beeldinstellingen]** > **[Screensaver]**.
- 2 Bij **[Screensaver]** drukt u op  /  en  om een optie te selecteren:

[Geen] toont een leeg scherm.

[Albumhoezen] toont de CD-hoes van het huidige nummer of laatst afgespeelde nummer; indien beschikbaar.

[Scherm uit] schakelt het scherm uit.

[Demomodus] toont belangrijke functies van de speler.

De screensaver afsluiten

- Druk op een willekeurige toets.

Diapresentatie-instellingen

[Tijd per dia]

- De tijd selecteren gedurende welke iedere dia moet worden weergegeven.

[Herhalen]

- Alle dia's herhaald afspelen, indien geactiveerd.

[Shuffle]

- Alle dia's in willekeurige volgorde afspelen, indien geactiveerd.

Taal

U kunt de taalselectie wijzigen in **[Taal]**.

Informatie

Bij **[Informatie]** kunt u de volgende informatie over de speler krijgen:

[Gegevens van de speler]

[Model:]	de volledige productnaam Controleer de volledige productnaam wanneer u de firmware bijwerkt vanaf de ondersteuningswebsite.
-----------------	--

[Firmwareversie:]	de huidige firmwareversie Controleer de firmwareversie wanneer u de firmware bijwerkt vanaf de ondersteuningswebsite.
--------------------------	--

[Ondersteunings-website:]	de website waar u ondersteuning kunt krijgen voor de speler
----------------------------------	---

[Schijfruimte]

[Vrije ruimte:]	de beschikbare vrije ruimte
------------------------	-----------------------------

[Totale ruimte:]	de hoeveelheid geheugen
-------------------------	-------------------------

[Nummers]	het aantal nummers dat op de speler is opgeslagen
------------------	---

[Afbeeldingen]	het aantal foto's dat op de speler is opgeslagen
-----------------------	--

[Video's]	het aantal video's dat op de speler is opgeslagen
------------------	---

[Ondersteund bestandstype]

[Muziek]	ondersteunde typen muziekbestanden
-----------------	------------------------------------

[Afbeeldingen]	ondersteunde typen fotobestanden
-----------------------	----------------------------------

[Video's]	ondersteunde typen videobestanden
------------------	-----------------------------------

Juridisch

In **[Legal]** vindt u de juridische informatie over de speler.

Apparaat formatteren

Formateer de speler. Hierbij worden alle gegevens die op de speler zijn opgeslagen, verwijderd.

- Selecteer **[Apparaat formatteren]** en selecteer vervolgens **[Ja]** wanneer u daarom wordt gevraagd.

Fabrieksinstellingen

Bij **[Fabrieksinstellingen]** kunt u de fabrieksinstellingen van de speler herstellen. Bestanden die zijn overgebracht naar de speler, blijven behouden.

10 De firmware bijwerken met Philips Device Manager

Philips Device Manager installeren

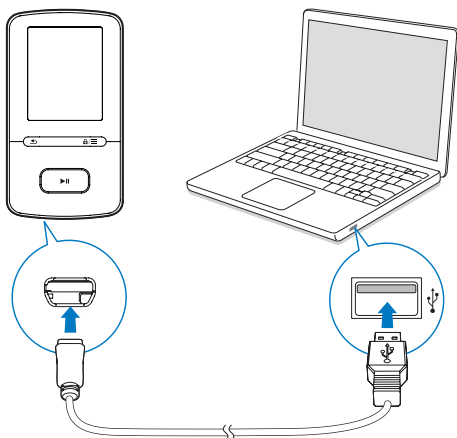

- 1 Sluit de **VIBE** aan op een computer.
- 2 Selecteer op de PC **Deze computer** (Windows XP/Windows 2000) of **Computer** (Windows Vista/Windows 7 / 8).
- 3 Klik met de rechtermuisknop op het **Philips GoGear VIBE**-pictogram. Selecteer **Install Philips Device Manager**.
 - Of klik op het **Philips GoGear VIBE**-pictogram. Dubbelklik op **installer.exe**.
- 4 Volg de instructies op het scherm om de installatie van de software te voltooien.

Opmerking

- Voor de installatie dient u akkoord te gaan met de licentievoorwaarden.

Controleren op firmware-updates

- 1 Controleer of u uw PC is verbonden met internet.
- 2 Start **Philips Device Manager**.
 - ↳ Er wordt een dialoogvenster weergegeven.
- 3 Sluit de **VIBE** aan op de PC.
 - ↳ Wanneer het apparaat is verbonden, wordt in het tekstvak "SA5VBEXX" weergegeven.
 - ↳ Hier kunt u de huidige firmwareversie van het apparaat vinden.



- 4 Op firmware-updates controleren:
 - ① Sluit het dialoogvenster van Philips Device Manager.
 - ② Klik met de rechtermuisknop onder in het scherm van de computer op  en selecteer **Controleren op updates**.

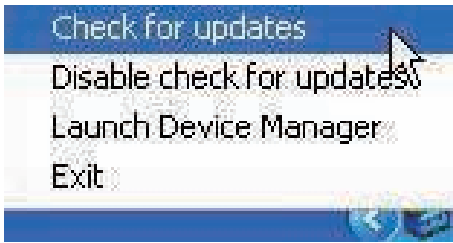

- ↳ Philips SA5VBEXX Device Manager controleert op updates via internet.

De firmware bijwerken

- 1 Wanneer de firmware-update beschikbaar is, volgt u de instructies op het scherm om de firmware te downloaden en te installeren.
- 2 Koppel de **VIBE** los van de computer:
 - ↳ Nadat de firmware is bijgewerkt, wordt de **VIBE** opnieuw opgestart en is deze weer klaar voor gebruik.

11 Problemen oplossen

Als de **VIBE** niet goed werkt of als het display blokkeert, kunt u de speler opnieuw instellen zonder dat u gegevens verliest:

Hoe kan ik de **VIBE** opnieuw instellen?

- Steek een pen of een ander voorwerp in het reset-gaatje op de **VIBE**. Blijf drukken tot de speler zichzelf uitschakelt.
- Als het herstellen van de standaardinstellingen het probleem niet verhelpt, herstel de **VIBE** dan met **Philips Device Manager**:

1 Start **Philips Device Manager** op de PC.

2 Start de herstelmodus:

- ① Schakel de **VIBE** uit.
- ② Houd de volumeknop  ingedrukt en sluit vervolgens de **VIBE** aan op de PC.
- ③ Houd de knop ingedrukt tot **Philips Device Manager** de **VIBE** herkent en de herstelmodus start.

3 Start het herstelproces:

- ① Klik op de herstelknop op **Philips Device Manager**. Volg de instructies op het scherm om het herstelproces te voltooien.
- ② Zodra het herstelproces is voltooid, verbreekt u de verbinding tussen de **VIBE** en uw computer.

4 Start de **VIBE** opnieuw op.

12 Technische gegevens

Vermogen

- Voeding: interne oplaadbare lithiumpolymeerbatterij (290 mAh)
- Afspeeltijd¹
Muziek (.mp3): tot 20 uur (**FullSound** uit); tot 12 uur (**FullSound** aan)
Video (.mp4): tot 4 uur

Software

- **Philips Media Converter:** video's converteren en overbrengen³
- **Philips Device Manager:** firmware bijwerken en de speler herstellen

Connectiviteit

- Hoofdtelefoon: 3,5 mm
- USB 2.0 (high speed)

Geluid

- Kanaalscheiding: > 45 dB
- Frequentierespons: 80 - 18.000 Hz
- Uitgangsvermogen: 2 x 2,4 mW
- Signaal-ruisverhouding: > 84 dB

Audioweergave

Ondersteunde bestandsindelingen:

- MP3
Bitsnelheid: 8 - 320 kbps en VBR
Samplefrequentie: 8, 11,025, 16, 22,050, 32, 44,1, 48 kHz
- WMA (onbeveiligd)
Bitsnelheid: 5 - 320 kbps
Samplefrequentie: 8, 11,025, 16, 22,050, 32, 44,1, 48 kHz

Videoweergave

Ondersteunde bestandsindelingen:

- AMV

Fotoweergave

Ondersteunde bestandsindelingen:

- JPEG
- BMP

Opslagmedia

Ingebouwde geheugencapaciteit²:

- SA4VBE04 4GB NAND-flash
- SA4VBE08 8GB NAND-flash

- SA4VBE16 16GB NAND-flash
- ## Mediaoverdracht³
- Media Converter (video-overdracht)
 - Windows Verkenner (slepen)

Display

- LCD-kleurenscherm, 128 x 160 pixels

Opmerking

- Specificaties kunnen zonder voorafgaande kennisgeving worden gewijzigd.
- ¹ Oplaadbare batterijen hebben een beperkt aantal oplaadcycli. De levensduur en het aantal oplaadcycli van de accu zijn afhankelijk van gebruik en instellingen.
- 1 GB = 1 miljard bytes; de beschikbare opslagcapaciteit is kleiner. Mogelijk is niet het volledige geheugen beschikbaar voor gebruik, omdat een deel van het geheugen wordt gereserveerd voor de werking van de speler. Opslagcapaciteit is gebaseerd op 4 minuten per nummer en een MP3-codering van 128 kbps.
- ³ De overdrachtssnelheid verschilt per besturingssysteem en softwareconfiguratie.

PC-vereisten

- Windows® XP (SP3 of hoger)/Vista/7 / 8
- Pentium III 800MHz-processor of hoger
- 512 MB RAM
- 500 MB ruimte op de harde schijf
- Internetverbinding
- Windows® Internet Explorer 6.0 of hoger
- USB-poort

