

Altijd tot uw dienst

Ga voor registratie van uw product en ondersteuning naar
www.philips.com/support



M110



Gebruiksaanwijzing

PHILIPS

Inhoudsopgave

1	Belangrijke veiligheidsinstructies	3
<hr/>		
2	Uw telefoon	4
	Wat zit er in de doos?	4
	Overzicht van de telefoon	4
	Overzicht van het basisstation	5
<hr/>		
3	Aan de slag	6
	Plaats de meegeleverde batterijen	6
	Het basisstation aansluiten	6
	Kabelbeheer	7
	De telefoon configureren (verschilt per land)	8
	Wat is de stand-bymodus?	8
	Pictogrammen weergeven	8
<hr/>		
4	Bellen	10
	Een gesprek aannemen	10
	Een gesprek beëindigen	10
	Het volume van de oordopjes/ luidspreker aanpassen	10
	De microfoon uitschakelen	10
	De luidspreker in- of uitschakelen	10
<hr/>		
5	Letters en cijfers	11
	Letters en cijfers invoeren	11
	Wisselen tussen hoofdletters en kleine letters	11
<hr/>		
6	Telefoonboek	12
	Het telefoonboek weergeven	12
	Een vermelding zoeken	12
	Kiezen vanuit het telefoonboek	12
	Een vermelding toevoegen	12
	Een vermelding bewerken	13
	Een vermelding verwijderen	13
	Alle vermeldingen verwijderen	13
<hr/>		
7	Bellijst	14
	Type bellijst	14

De belvermeldingen weergeven	14
Een belvermelding opslaan in het telefoonboek	14
Terugbellen	15
Een belvermelding verwijderen	15
Alle belvermeldingen verwijderen	15

8	Herhaallijst	16
	De herhaalvermeldingen bekijken	16
	Een nummer herhalen	16
	Een belvermelding opslaan in het telefoonboek	16
	Een herhaalvermelding verwijderen	16
	Alle herhaalvermeldingen verwijderen	16

9	Telefooninstellingen	17
	Geluidinstellingen	17
	De datum en de tijd instellen	17
	De displaytaal instellen	17
	Het contrast van het scherm aanpassen	17
	De LCD-achtergrondverlichting dimmen	18

10	Services	19
	Type bellijst	19
	Netwerktipe	19
	Automatische voorkeuze	19
	Flashsignaalduur instellen	20
	Kiesmodus	20
	Automatische klok	20
	Standaardinstellingen herstellen	20

11	Technische gegevens	21
-----------	----------------------------	-----------

12	Kennisgeving	22
	Verwijdering van uw oude product en batterijen	22

13	Veelgestelde vragen	23
-----------	----------------------------	-----------

14	Bijlage	24
	Invoertabellen voor tekst en cijfers	24

1 Belangrijke veiligheidsinstructies



Waarschuwing

- Het voltage op het telefoonnetwerk is geclassificeerd als TNV-3 (Telecommunication Network Voltages) zoals gedefinieerd in de standaard EN 60950.

- Stel de telefoon niet bloot aan hoge temperaturen veroorzaakt door verwarmingsapparatuur of direct zonlicht.
- Laat de telefoon niet vallen en laat geen voorwerpen op de telefoon vallen.
- Ingeschakelde mobiele telefoons in de nabijheid kunnen interferentie veroorzaken.

Voorkom schade of defecten



Waarschuwing

- Bij het activeren van de handsfree-functie kan het geluidsvolume sterk toenemen: zorg ervoor dat de handset zich niet te dicht bij uw oor bevindt.

Informatie over de bedrijfstemperatuur en de opslagtemperatuur

- Gebruik het apparaat op een plaats waar de temperatuur altijd tussen 0 °C en +40 °C ligt (tot 90% relatieve vochtigheid).
- Bewaar het op een plaats waar de temperatuur altijd tussen -20 °C en +45 °C ligt (tot 95% relatieve vochtigheid).
- De levensduur van de batterij kan korter zijn in lage temperaturomstandigheden.



Let op

- Gebruik uitsluitend de batterijen die in de gebruiksaanwijzing worden vermeld.
- Ontploffingsgevaar als de batterij wordt vervangen door een onjuist type.
- Gooi gebruikte batterijen weg volgens de instructies.
- Gooi de batterijen niet in het vuur.
- Gebruik altijd de bij het product geleverde kabels.
- Zorg ervoor dat de batterij niet in contact komt met metalen objecten.
- Zorg ervoor dat het product niet in contact komt met kleine metalen voorwerpen. Is dit toch het geval, dan kan de geluidskwaliteit verminderen en kan het product beschadigd raken.
- Metalen objecten kunnen magnetisch worden aangetrokken wanneer deze zich in de nabijheid bevinden van de luidspreker in de handset.
- Gebruik het product niet op plaatsen waar ontploffingsgevaar bestaat.
- Open de handset en het basisstation niet omdat u kunt worden blootgesteld aan hoogspanning.
- Stel het product niet bloot aan vloeistoffen.
- Gebruik geen schoonmaakmiddelen die alcohol, ammoniak, benzeen of schuurmiddelen bevatten, omdat het apparaat hierdoor kan worden beschadigd.

2 Uw telefoon

Gefeliciteerd met uw aankoop en welkom bij Philips!

Wilt u volledig profiteren van de ondersteuning die Philips u kan bieden? Registreer dan uw product op www.philips.com/welcome.

Wat zit er in de doos?

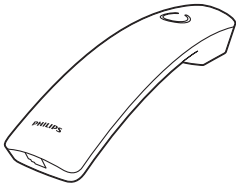

Handset

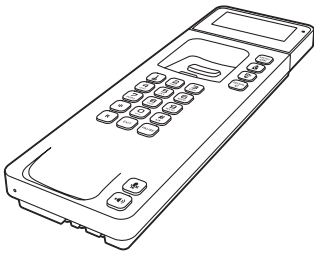

Basisstation



Telefoonsnoer*

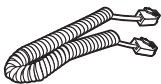

Spiraalsnoer

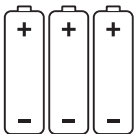

3 AAA-batterijen



Garantiebewijs



Gebruiksaanwijzing



Opmerking

- * In sommige landen moet u eerst het snoer aan de adapter bevestigen en vervolgens de adapter in de telefoonaansluiting steken.

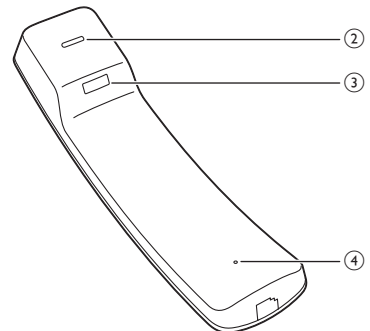
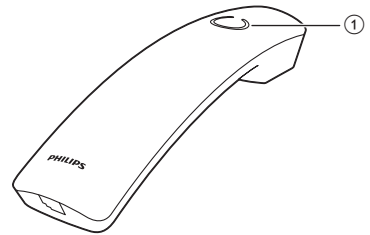

Overzicht van de telefoon



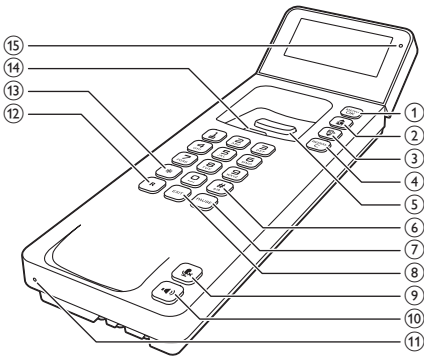

- ① Luidspreker
- ② Ontvanger
- ③ Sleuf om de handset aan de wand te bevestigen
- ④ Microfoon

Overzicht van het basisstation



- ① **MENU/OK**
 - Hiermee geeft u het hoofdmenu weer.
 - Selectie bevestigen.
 - Hiermee opent u het optiemenu.
- ② 
 - Hiermee bladert u omhoog in het menu.
 - Hiermee verhoogt u het volume van de oordopjes.
 - Hiermee opent u het telefoonboek.
- ③ 
 - Hiermee bladert u omlaag in het menu.
 - Hiermee verlaagt u het volume van de oordopjes.
 - Hiermee opent u de bellijst.
- ④ **REDIAL/C**
 - Hiermee verwijdert u tekst of getallen.
 - Hiermee annuleert u de bewerking.
 - Hiermee geeft u de herhaallijst weer.

- ⑤ **Ophangknop**
- ⑥ **#**
a/A
Hiermee schakelt u tussen hoofdletters/ kleine letters tijdens het bewerken.
- ⑦ **PAUSE**
Druk hierop om een pauze in te voeren wanneer u een oproep plaatst.
- ⑧ **EXIT**
 - Hiermee verwijdert u tekst of getallen.
 - Hiermee annuleert u de bewerking.
- ⑨ 

Hiermee schakelt u de microfoon in of uit.
- ⑩ 
 - Hiermee schakelt u de luidspreker in/ uit.
 - Hiermee kunt u bellen en oproepen aannemen via de luidspreker.
- ⑪ **Microfoon**
- ⑫ **R**
Nummerherhalingstoets (deze functie is afhankelijk van het netwerk).
- ⑬ *****
Hiermee stelt u de kiesmodus in (pulsmodus of tijdelijke toonmodus).
- ⑭ **Haak om de handset aan de wand te hangen**
- ⑮ **LED-indicator**
 - Knippert wanneer er nieuwe gemiste oproepen of spraakberichten zijn.
 - Brandt continu wanneer u de handset opneemt of de luidspreker inschakelt.

3 Aan de slag

! Let op

- Vergeet niet de veiligheidsinstructies te lezen in het gedeelte 'Belangrijke veiligheidsinstructies' voordat u de telefoon aansluit en installeert.

Plaats de meegeleverde batterijen

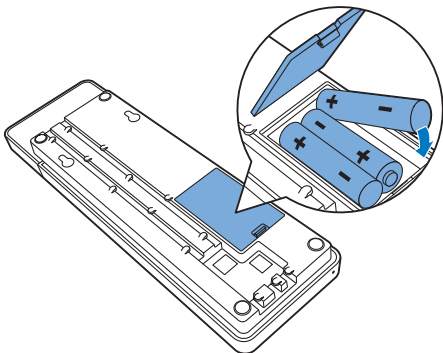

! Let op

- Ontploffingsgevaar! Houd batterijen uit de buurt van hitte, zonlicht of vuur. Werp batterijen nooit in het vuur.
- Risico van verminderde levensduur! Gebruik nooit verschillende merken of soorten batterijen door elkaar.

! Waarschuwing

- Controleer de polariteit van de batterijen wanneer u deze in het batterijcompartiment plaatst. Onjuiste plaatsing kan het product beschadigen.

☰ Opmerking

- Volg de instructies voor het instellen van uw telefoon zodat alle functies goed werken.

Het basisstation aansluiten

☰ Opmerking

- Als u zich via uw telefoonlijn abonneert op de snelle DSL-internetservice (digital subscriber line), dient u een DSL-filter tussen het telefoonsnoer en het stopcontact te installeren. Dit filter voorkomt ruis en problemen met nummerherkenning die door de DSL-interferentie worden veroorzaakt. Neem contact op met uw DSL-serviceprovider voor meer informatie over DSL-filters.
- Het typeplaatje bevindt zich aan de onderkant van het basisstation.

- 1 Sluit elk uiteinde van het telefoonsnoer aan op:
 - de telefoonaansluiting aan de onderkant van de unit;
 - de telefoonaansluiting in de muur.

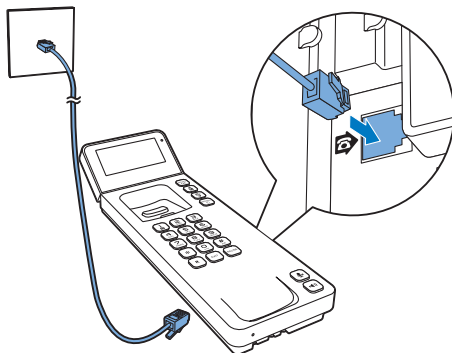

- 2 Sluit het spiraalsnoer aan op het basisstation en de handset.

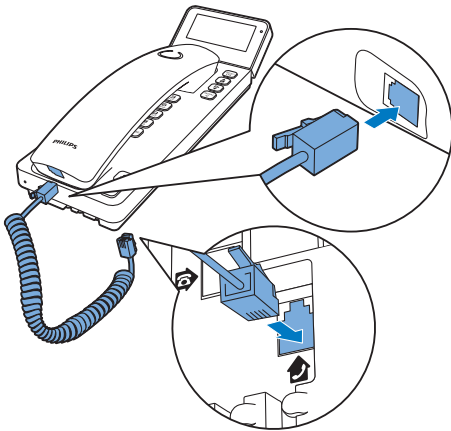

- 2 Leg het scharnierende display plat neer.
- 3 Knip de meegeleverde (zie 'Sjabloon voor wandmontage' op pagina 26) sjabloon uit en plaats deze op de wand. Boor twee gaten op 61 mm van elkaar.
- 4 Draai twee schroeven (niet meegeleverd) in elk gat.
- 5 Bevestig de telefoon aan de schroeven.

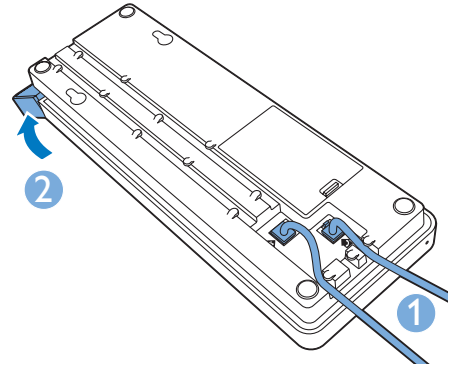

Kabelbeheer

U kunt uw telefoon op uw bureau gebruiken of aan de wand bevestigen. Raadpleeg de volgende instructies voor het plaatsen van de kabels.

De telefoon op uw bureau gebruiken

- 1 Plaats de kabels.
- 2 Kantel het scharnierend display in de gewenste hoek.

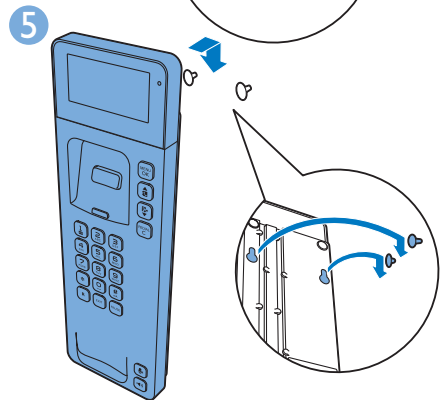
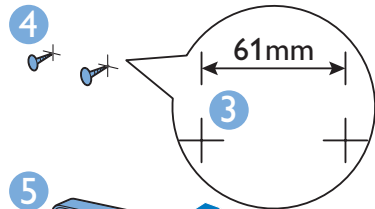
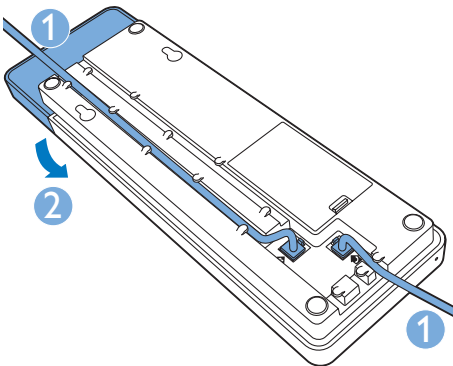

Uw telefoon op de muur monteren

- 1 Plaats de kabels.

Tip

- U kunt de meegeleverde sjabloon gebruiken voor nauwkeurige meting (zie 'Sjabloon voor wandmontage' op pagina 26).

De telefoon configureren (verschilt per land)

- 1 Als u uw telefoon voor de eerste keer gebruikt, wordt er een welkomstbericht weergegeven.
- 2 Druk op **MENU/OK**.

Het land/de taal instellen

Selecteer uw land/taal en druk ter bevestiging op **MENU/OK**.

- ↳ De land-/taalinstelling wordt opgeslagen.



Opmerking



- De optie voor land-/taalinstelling verschilt per land. Als er geen welkomstbericht wordt getoond, betekent dit dat de land-/taalinstelling vooraf is ingesteld voor uw land. Dan kunt u de datum en tijd instellen.

Zie de volgende stappen om de taal opnieuw in te stellen.

- 1 Selecteer **MENU/OK** > **[Telefooninst.]** > **[Taal]** en druk op **MENU/OK** om te bevestigen.
- 2 Selecteer een taal en druk ter bevestiging op **MENU/OK**.
 - ↳ De instelling wordt opgeslagen.

De datum en de tijd instellen

- 1 Druk op **MENU/OK**.
- 2 Selecteer **[Telefooninst.]** > **[Datum & tijd]** en druk op **MENU/OK** om te bevestigen.
- 3 Neem de handset op.

- 4 Druk op de cijfertoetsen om de datum in te voeren en druk vervolgens op **MENU/OK** om te bevestigen.
 - ↳ Het menu voor het instellen van de tijd wordt weergegeven.
- 5 Gebruik de cijfertoetsen om de tijd in te voeren.
 - Als de tijd in 12-uursindeling wordt weergegeven, drukt u op  /  om **[am]** of **[pm]** te selecteren (verschilt per land).
- 6 Druk ter bevestiging op **MENU/OK**. De telefoon is nu klaar voor gebruik.

Wat is de stand-bymodus?

De telefoon staat in de stand-bymodus wanneer deze niet in gebruik is. De datum en tijd worden in het stand-byscherm getoond.

Pictogrammen weergeven

In de stand-bymodus geven de pictogrammen die op het display worden weergegeven aan welke functies beschikbaar zijn.

Pictogram	Beschrijving
	Brandt als er geen batterij is.
	Knipperd wanneer het batterijniveau laag is.
	Brandt continu wanneer u door de lijst met beantwoorde inkomende oproepen bladert.
	Dit geeft een uitgaande oproep aan in de herhaallijst.
	Dit knippert bij een nieuwe gemiste oproep of bij het bladeren door ongelezen gemiste oproepen in de bellijst. Brandt continu wanneer u door de lijst met gelezen gemiste oproepen bladert.

	Knippert wanneer er een oproep binnenkomt. Brandt continu wanneer u een gesprek voert.
	De luidspreker is ingeschakeld.
	Het belsignaal is uitgeschakeld.
	Brandt wanneer de microfoon gedempt is.
	Knippert wanneer u een nieuw spraakbericht hebt. Brandt continu wanneer alle spraakberichten in de lijst zijn beluisterd. Het pictogram wordt niet weergegeven wanneer er geen spraakbericht is.
	Wordt weergegeven wanneer u omhoog/omlaag bladert in een lijst of het volume verhoogt/verlaagt.
	Er staan nog meer cijfers aan de rechterkant. Houd MENU/OK ingedrukt om naar de vorige/volgende pagina te gaan.

4 Bellen

- 1 Neem de handset op of druk op .
- 2 Kies het telefoonnummer.
↳ Het nummer wordt gebeld.

U kunt ook bellen via de herhaallijst (zie 'Een nummer herhalen' op pagina 16), het telefoonboek (zie 'Kiezen vanuit het telefoonboek' op pagina 12) en de bellijst (zie 'Terugbellen' op pagina 15).

Een gesprek aannemen

Wanneer de telefoon overgaat, kunt u de volgende opties selecteren om de oproep te beantwoorden:

- neem de handset op;
- druk op .

Opmerking

- Als u zich bij uw serviceprovider voor de service nummerherkenning hebt aangemeld, wordt het nummer op het display weergegeven.



Een gesprek beëindigen

Plaats de handset op het basisstation.

Het volume van de oordopjes/luidspreker aanpassen

Druk op  /  om het volume aan te passen tijdens een gesprek.

De microfoon uitschakelen

- 1 Druk op  tijdens het gesprek.
↳ **[Geluid uit]** wordt weergegeven.
↳ Uw gesprekspartner kan u niet horen, maar u kunt uw gesprekspartner wel horen.
- 2 Druk nogmaals op  om de microfoon weer in te schakelen.
↳ U kunt nu weer communiceren met uw gesprekspartner.

De luidspreker in- of uitschakelen

Druk op .

5 Letters en cijfers

U kunt letters en cijfers invoeren voor vermeldingen in het telefoonboek en voor andere menu-items.

Letters en cijfers invoeren

- 1 Neem de handset op wanneer dat wordt gevraagd.
- 2 Druk een of meerdere keren op de alfanumerieke toets om het gewenste teken in te voeren.
- 3 Druk op **REDIAL/C** of **EXIT** om een teken te wissen. Houd **REDIAL/C** of **EXIT** ingedrukt om alle tekens te wissen.
- 4 Druk op **□** om een spatie toe te voegen.

Opmerking

- Raadpleeg het hoofdstuk 'Bijlage' voor informatie over het toewijzen van tekens en nummers.

Wisselen tussen hoofdletters en kleine letters

Standaard begint het eerste woord van een zin met een hoofdletter en bestaat de rest uit kleine letters. Houd **#/A** ingedrukt om te wisselen tussen hoofdletters en kleine letters.

6 Telefoonboek

Deze telefoon beschikt over een telefoonboek met ruimte voor maximaal 25 vermeldingen. U kunt het telefoonboek openen vanaf het basisstation. Elke vermelding kan een naam bevatten van maximaal 16 tekens en een nummer van maximaal 24 cijfers. Er zijn 2 geheugens met rechtstreekse toegang (toets 1 en 2). Afhankelijk van uw land zijn toets 1 en 2 ingesteld op respectievelijk het voicemailnummer en het informatieservicenummer van uw serviceprovider. Als u de toets in de stand-bymodus ingedrukt houdt, wordt het opgeslagen telefoonnummer automatisch gebeld.

Opmerking

- De beschikbaarheid van snelkeuzetoetsen verschilt per land.

Het telefoonboek weergeven

- 1 Druk op  of druk op **MENU/OK** > **[Telefoonboek]** > **[Weergeven]** om het telefoon te openen.
- 2 Selecteer een contactpersoon en bekijk de beschikbare informatie.

Een vermelding zoeken

U kunt als volgt vermeldingen zoeken in het telefoonboek:

- Schuif door de lijst met contactpersonen.
- Voer het eerste teken in van de contactpersoon.

Door de lijst met contactpersonen bladeren

- 1 Druk op  of druk op **MENU/OK** > **[Telefoonboek]** > **[Weergeven]** om het telefoon te openen.
- 2 Druk op  en  om door het telefoonboek te bladeren.

Het eerste teken van een contactpersoon invoeren

- 1 Neem de handset op.
- 2 Druk op **MENU/OK** > **[Weergeven]** om het telefoonboek te openen.
- 3 Druk op de alfanumerieke toets die overeenkomt met het teken.
↳ De eerste vermelding die met dit teken begint wordt weergegeven.

Kiezen vanuit het telefoonboek

- 1 Druk op  of druk op **MENU/OK** > **[Telefoonboek]** > **[Weergeven]** om het telefoon te openen.
- 2 Selecteer een contactpersoon in het telefoonboek.
- 3 Neem de handset op of druk op  om het nummer te bellen.

Een vermelding toevoegen

Opmerking

- Als uw telefoonboekgeheugen vol is, wordt een bericht op het display getoond. Verwijder enkele vermeldingen om nieuwe vermeldingen te kunnen toevoegen.

- 1 Druk op **MENU/OK**.

- 2 Selecteer **[Telefoonboek]** > **[Nw toevoegen]**.
- 3 Neem de handset op wanneer dat wordt gevraagd.
- 4 Voer de naam in en druk vervolgens op **MENU/OK** om te bevestigen.
- 5 Voer het nummer in en druk vervolgens op **MENU/OK** om te bevestigen.
↳ De nieuwe vermelding wordt opgeslagen.



Tip

- Druk op **PAUSE** om een pauze in te voegen.
- Druk een of meerdere keren op de alfanumerieke toets om het gewenste teken in te voeren.
- Druk op **REDIAL/C** om het teken te wissen. Druk op  /  om de cursor naar links en rechts te bewegen.

Een vermelding bewerken

- 1 Druk op **MENU/OK**.
- 2 Selecteer **[Telefoonboek]** > **[Bewerk]**.
- 3 Neem de handset op wanneer dat wordt gevraagd.
- 4 Selecteer een contactpersoon en druk vervolgens op **MENU/OK** om te bevestigen.
- 5 Bewerk de naam en druk vervolgens op **MENU/OK** om te bevestigen.
- 6 Bewerk het nummer en druk vervolgens op **MENU/OK** om te bevestigen.
↳ De vermelding is opgeslagen.

Een vermelding verwijderen

- 1 Druk op **MENU/OK**.
- 2 Selecteer **[Telefoonboek]** > **[Wissen]** en druk op **MENU/OK** om te bevestigen.

- 3 Selecteer een contactpersoon en druk vervolgens op **MENU/OK** om te bevestigen.
↳ U wordt gevraagd de selectie te bevestigen.
- 4 Druk ter bevestiging op **MENU/OK**.
↳ De vermelding is verwijderd.

Alle vermeldingen verwijderen

- 1 Druk op **MENU/OK**.
- 2 Selecteer **[Telefoonboek]** > **[Alles wissen]** en druk op **MENU/OK** om te bevestigen.
↳ U wordt gevraagd de selectie te bevestigen.
- 3 Druk ter bevestiging op **MENU/OK**.
↳ Alle vermeldingen worden verwijderd.

7 Bellijst



De bellijst bevat de belgeschiedenis van alle inkomende en uitgaande gesprekken. De belgeschiedenis van inkomende gesprekken bevat de naam en het nummer van de beller en het tijdstip en de datum waarop werd gebeld. Deze functie is beschikbaar als u bij uw serviceprovider de functie nummerherkenning hebt geactiveerd.

De telefoon kan maximaal 40 belvermeldingen opslaan. Het pictogram van de bellijst op het display en de LED-indicator knipperen om u te herinneren aan gesprekken die u niet hebt beantwoord. Als de beller de weergave van zijn of haar identiteit heeft toegestaan, kunt u de naam of het nummer weergeven. De belvermeldingen worden in chronologische volgorde weergegeven met de laatst ontvangen oproep boven aan de lijst.

Opmerking

- Controleer of het nummer in de bellijst juist is voordat u rechtstreeks vanuit de bellijst terugbelt.

De pictogrammen die op het scherm worden getoond, vertellen u of er gemiste/ontvangen oproepen zijn.

Pictogrammen	Beschrijving
	Brandt continu wanneer u door de lijst met beantwoorde inkomende oproepen bladert.
	Knippert wanneer u een oproep hebt gemist. Brandt continu wanneer u door de lijst met gelezen gemiste oproepen bladert.

Type bellijst

In dit menu kunt u instellen of u alle inkomende oproepen of gemiste oproepen wilt weergeven.

Het type bellijst selecteren

- Druk op **MENU/OK**.
- Selecteer **[Services]** > **[Type bellijst]** en druk op **MENU/OK** om te bevestigen.
- Selecteer een optie en druk op **MENU/OK** om te bevestigen.

De belvermeldingen weergeven

- Druk op .
↳ De bellijst met inkomende gesprekken wordt weergegeven.
- Selecteer een vermelding en druk vervolgens op **MENU/OK** en selecteer **[Weergeven]** om meer beschikbare informatie weer te geven.

Een belvermelding opslaan in het telefoonboek

- Druk op .
↳ De bellijst met inkomende gesprekken wordt weergegeven.
- Selecteer een vermelding en druk vervolgens op **MENU/OK** om te bevestigen.
- Selecteer **[Nummer opslaan]** en druk op **MENU/OK** om te bevestigen.
- Neem de handset op wanneer dat wordt gevraagd.
- Voer de naam in en bewerk deze. Druk vervolgens op **MENU/OK** om te bevestigen.

- 6 Voer het nummer in en bewerk het.
Druk vervolgens op **MENU/OK** om te bevestigen.
↳ De vermelding is opgeslagen.

↳ U wordt gevraagd de selectie te bevestigen.

- 4 Druk ter bevestiging op **MENU/OK**.
↳ Alle vermeldingen worden verwijderd.

Terugbellen

- 1 Druk op .
- 2 Selecteer een vermelding in de lijst.
- 3 Neem de handset op of druk op  om het nummer te bellen.

Een belvermelding verwijderen

- 1 Druk op 
↳ De bellijst met inkomende gesprekken wordt weergegeven.
- 2 Selecteer een vermelding en druk vervolgens op **MENU/OK** om te bevestigen.
- 3 Selecteer [**Wissen**] en druk op **MENU/OK** om te bevestigen.
↳ U wordt gevraagd de selectie te bevestigen.
- 4 Druk ter bevestiging op **MENU/OK**.
↳ De vermelding is verwijderd.

Alle belvermeldingen verwijderen

- 1 Druk op 
↳ De bellijst met inkomende gesprekken wordt weergegeven.
- 2 Druk op **MENU/OK** om het optiemenu weer te geven.
- 3 Selecteer [**Alles wissen**] en druk op **MENU/OK** om te bevestigen.

8 Herhaallijst

De herhaallijst bevat de belgeschiedenis van de uitgaande gesprekken. De lijst bevat de namen en/of nummers die u hebt gebeld. De telefoon kan maximaal 10 herhaalvermeldingen opslaan.

De herhaalvermeldingen bekijken

Druk op **REDIAL/C**.

Een nummer herhalen

- 1 Druk op **REDIAL/C**.
- 2 Selecteer een vermelding en neem vervolgens de handset op of druk op **☎**.
↳ Het nummer wordt gebeld.

Een belvermelding opslaan in het telefoonboek

- 1 Druk op **REDIAL/C** om de lijst met gebelde nummers weer te geven.
- 2 Selecteer een vermelding en druk vervolgens op **MENU/OK** om te bevestigen.
- 3 Selecteer **[Nummer opslaan]** en druk op **MENU/OK** om te bevestigen.
- 4 Neem de handset op wanneer dat wordt gevraagd.
- 5 Voer de naam in en bewerk deze. Druk vervolgens op **MENU/OK** om te bevestigen.
- 6 Voer het nummer in en bewerk het. Druk vervolgens op **MENU/OK** om te bevestigen.
↳ De vermelding is opgeslagen.

Een herhaalvermelding verwijderen

- 1 Druk op **REDIAL/C** om de lijst met gebelde nummers weer te geven.
- 2 Selecteer een vermelding en druk vervolgens op **MENU/OK** om te bevestigen.
- 3 Selecteer **[Wissen]** en druk op **MENU/OK** om te bevestigen.
↳ U wordt gevraagd de selectie te bevestigen.
- 4 Druk ter bevestiging op **MENU/OK**.
↳ De vermelding is verwijderd.

Alle herhaalvermeldingen verwijderen

- 1 Druk op **REDIAL/C** om de lijst met gebelde nummers weer te geven.
- 2 Selecteer **[Alles wissen]** en druk op **MENU/OK** om te bevestigen.
↳ U wordt gevraagd de selectie te bevestigen.
- 3 Druk ter bevestiging op **MENU/OK**.
↳ Alle vermeldingen worden verwijderd.

9 Telefooninstellingen

U kunt de instellingen van de telefoon naar wens aanpassen.

Geluidinstellingen

Compatibiliteit voor gehoorapparaten

U kunt de telefoon met een gehoorapparaat gebruiken. Met deze functie kan de telefoon met het gehoorapparaat worden gekoppeld om het geluid te versterken en geluidstoring te verminderen.

Deze functie verschilt per land. Er zijn geen instellingen nodig om deze functie in te schakelen.

Het beltoonvolume instellen

U kunt voor de beltoon 2 volumenniveaus instellen of **[Uit]** selecteren.

- 1 Druk op **MENU/OK**.
- 2 Selecteer **[Telefooninst.] > [Geluiden] > [Belvolume]** en druk op **MENU/OK** om te bevestigen.
- 3 Selecteer een volumenniveau en druk vervolgens op **MENU/OK** om te bevestigen.
↳ De instelling wordt opgeslagen.

De beltoon instellen

U kunt kiezen uit 10 beltonen.

- 1 Druk op **MENU/OK**.
- 2 Selecteer **[Telefooninst.] > [Geluiden] > [Beltonen]** en druk op **MENU/OK** om te bevestigen.

- 3 Selecteer een beltoon en druk vervolgens op **MENU/OK** om te bevestigen.
↳ De instelling wordt opgeslagen.

De toetstoon instellen

De toetstoon is het geluid dat u hoort wanneer u op een toets drukt.

- 1 Druk op **MENU/OK**.
- 2 Selecteer **[Telefooninst.] > [Geluiden] > [Toetstoon]** en druk op **MENU/OK** om te bevestigen.
- 3 Selecteer **[Aan]/[Uit]** en druk vervolgens op **MENU/OK** om te bevestigen.
↳ De instelling wordt opgeslagen.

De datum en de tijd instellen

Raadpleeg voor meer informatie 'De datum en de tijd instellen' in het gedeelte 'Aan de slag'.

De displaytaal instellen

Opmerking

- Deze functie is uitsluitend van toepassing op modellen met ondersteuning voor verschillende talen.
- De beschikbare talen verschillen per land.

- 1 Druk op **MENU/OK**.
- 2 Selecteer **[Telefooninst.] > [Taal]** en druk op **MENU/OK** om te bevestigen.
- 3 Selecteer een taal en druk op **MENU/OK** om te bevestigen.
↳ De instelling wordt opgeslagen.

Het contrast van het scherm aanpassen

U kunt het contrast van het scherm van het telefoonscherm verschillend instellen.

- 1 Druk op **MENU/OK**.
- 2 Selecteer **[Telefooninst.] > [Contrast]** en druk op **MENU/OK** om te bevestigen.
- 3 Druk op  /  om een optie te selecteren en druk vervolgens ter bevestiging op **MENU/OK**.
↳ De instelling wordt opgeslagen.

Opmerking

- De helderheid van het display neemt af naarmate de batterijen langer worden gebruikt. U kunt de helderheid hoger instellen door het contrast van het scherm aan te passen. Als het display niet helder genoeg is, vervang dan de batterijen.

Opmerking

- Wanneer gedimde achtergrondverlichting is ingesteld op **[Aan]**, is de LCD-achtergrondverlichting altijd ingeschakeld in de stand-bymodus.
- Wanneer gedimde achtergrondverlichting is ingesteld op **[Uit]**, is de LCD-achtergrondverlichting altijd uitgeschakeld in de stand-bymodus.
- Wanneer u de gedimde achtergrondverlichting activeert, verbruikt deze aanzienlijk meer stroom.

De LCD-achtergrondverlichting dimmen

Het LCD-display wordt automatisch uitgeschakeld als de telefoon in de stand-bymodus staat om de batterij te sparen. Als u het LCD-display wilt aflezen wanneer de stand-bymodus van de telefoon is ingeschakeld, volg dan deze stappen om de dimmodus voor de achtergrondverlichting in te stellen.

- 1 Druk op **MENU/OK**.
- 2 Selecteer **[Telefooninst.] > [Verlichtng dim]** en druk op **MENU/OK** om te bevestigen.
- 3 Selecteer **[Aan]/[Uit]** en druk vervolgens op **MENU/OK** om te bevestigen.
↳ De instelling wordt opgeslagen.

10 Services

De telefoon ondersteunt een aantal functies waarmee u gesprekken kunt afhandelen en beheren.

Type belijst

In dit menu kunt u instellen of u alle inkomende oproepen of gemiste oproepen wilt weergeven.

Het type belijst selecteren

- 1 Druk op **MENU/OK**.
- 2 Selecteer **[Services]** > **[Type belijst]** en druk vervolgens op **MENU/OK** om te bevestigen.
- 3 Selecteer een optie en druk op **MENU/OK** om te bevestigen.

Netwerktipe

Opmerking

- Deze functie kan per land verschillen. Dit is uitsluitend van toepassing op modellen met ondersteuning voor het netwerktipe.

- 1 Druk op **MENU/OK**.
- 2 Selecteer **[Services]** > **[Netwerktipe]** en druk vervolgens op **MENU/OK**.
- 3 Selecteer een netwerktipe en druk op **MENU/OK**.
↳ De instelling wordt opgeslagen.

Automatische voorkeuze

Met deze functie wordt het nummer dat u kiest gecontroleerd en opgemaakt voordat het daadwerkelijk wordt gebeld. Het

voorkeuzenummer kan het in het menu instelde detectienummer vervangen. U stelt bijvoorbeeld 604 in als het detectienummer en 1250 als het voorkeuzenummer. Toetst u vervolgens nummer 6043338888 in, dan wijzigt uw telefoon het nummer in 12503338888 wanneer dit daadwerkelijk wordt gekozen.

Opmerking

- De maximale lengte van een detectienummer is 5 cijfers. De maximale lengte van een automatisch voorkeuzenummer is 10 cijfers.
- Deze functie kan per land verschillen.

Automatisch voorkeuzenummer instellen

- 1 Druk op **MENU/OK**.
- 2 Selecteer **[Services]** > **[Voork.num.]** en druk op **MENU/OK** om te bevestigen.
- 3 Neem de handset op wanneer dat wordt gevraagd.
- 4 Voer het detectienummer in en druk vervolgens op **MENU/OK** om te bevestigen.
- 5 Voer het voorkeuzenummer in en druk vervolgens op **MENU/OK** om te bevestigen.
↳ De instelling wordt opgeslagen.

Opmerking

- Druk op **PAUSE** om een pauze in te voegen.
- Als het voorkeuzenummer is ingesteld en het detectienummer leeg is, wordt het voorkeuzenummer toegevoegd aan alle uitgaande gesprekken.
- Deze functie is niet beschikbaar wanneer het gekozen nummer begint met * of #.

Flashsignaalduur instellen

Zorg ervoor dat de flashsignaalduur goed is ingesteld om tijdens een gesprek een tweede gesprek te kunnen aannemen. Meestal is de telefoon al ingesteld op de juiste flashsignaalduur. Het aantal beschikbare opties kan per land verschillen. Neem voor meer informatie contact op met de serviceprovider.

- 1 Druk op **MENU/OK**.
- 2 Selecteer **[Services]** > **[Flashduur]** en druk op **MENU/OK** om te bevestigen.
- 3 Selecteer een optie en druk op **MENU/OK** om te bevestigen.
↳ De instelling wordt opgeslagen.

Kiesmodus

Opmerking

- Deze functie is uitsluitend van toepassing op modellen die zowel puls- als toonkiezen ondersteunen.

De kiesmodus moet worden ingesteld op het telefoonsignaal dat in uw land wordt gebruikt. De telefoon ondersteunt toonkiezen (DTMF) en pulskiezen (kiesschijf). Neem voor meer informatie contact op met de serviceprovider.

De kiesmodus instellen

- 1 Druk op **MENU/OK**. Selecteer **[Services]** > **[Kiesmodus]** en druk op **MENU/OK** om te bevestigen.
- 2 Selecteer de kiesmodus en druk vervolgens op **MENU/OK** om te bevestigen.
↳ De instelling wordt opgeslagen.

Opmerking

- Als de telefoon is ingesteld op de modus voor pulskiezen, drukt u tijdens een gesprek op * om tijdelijk om te schakelen naar de modus voor toonkiezen. De cijfers die voor dit gesprek worden ingetoetst, worden vervolgens als toonsignalen verzonden.

Automatische klok

Opmerking

- Deze service is afhankelijk van het netwerk.
- Om deze functie te gebruiken, moet u zich hebben aangemeld voor de service nummerherkenning.

Met de automatische klok wordt de datum en tijd op de telefoon automatisch gesynchroniseerd met het openbare telefoonnet. Om de datum te synchroniseren, moet het juiste jaar zijn ingesteld.

- 1 Druk op **MENU/OK**.
- 2 Selecteer **[Services]** > **[Autom. klok]** en druk op **MENU/OK** om te bevestigen.
- 3 Selecteer **[Aan]/[Uit]**. Druk op **MENU/OK**.
↳ De instelling wordt opgeslagen.

Standaardinstellingen herstellen

U kunt de telefooninstellingen opnieuw instellen op de oorspronkelijke fabrieksinstellingen.

- 1 Druk op **MENU/OK**.
- 2 Selecteer **[Services]** > **[Resetten]** en druk op **MENU/OK** om te bevestigen.
↳ U wordt gevraagd de selectie te bevestigen.
- 3 Druk ter bevestiging op **MENU/OK**.
↳ Alle instellingen (behalve het telefoonboek) worden opnieuw ingesteld.

11 Technische gegevens

Algemene specificaties en functies

- Telefoonboek met 25 vermeldingen
- Herhaallijst met 10 vermeldingen
- Bellijst met 40 vermeldingen
- Standaardondersteuning
nummerherkenning: FSK, DTMF

Batterij

- Koolstofzink: 3 AAA-batterijen

Gewicht en afmetingen

- Handset: 130 gram
- 46 x 50 x 203 mm (h x b x d)
- Basis: 300 gram
- 27 x 85,5 x 266 mm (h x b x d)

12 Kennisgeving

Verwijdering van uw oude product en batterijen



Uw product is vervaardigd van kwalitatief hoogwaardige materialen en onderdelen die kunnen worden gerecycled en hergebruikt.



Dit symbool op een product betekent dat het product voldoet aan EU-richtlijn 2012/19/EU.



Dit symbool betekent dat het product batterijen bevat die voldoen aan EU-richtlijn 2013/56/EG, die niet met regulier huishoudelijk afval kunnen worden weggeworpen. Stel uzelf op de hoogte van de lokale wetgeving over gescheiden inzameling van afval van elektrische en elektronische producten en batterijen. Volg de lokale regels op en werp het product en de batterijen nooit samen met ander huisvuil weg. Als u oude producten en batterijen correct verwijdert, voorkomt u negatieve gevolgen voor het milieu en de volksgezondheid.

De wegwerpbatterijen verwijderen

Raadpleeg voor het verwijderen van de wegwerpbatterijen het gedeelte 'De meegeleverde batterijen installeren'.



Als u dit logo op een product ziet, is er een financiële contributie betaald aan

het desbetreffende landelijke inzamel- en recyclingsysteem.

Milieu-informatie

Er is geen overbodig verpakkingsmateriaal gebruikt. We hebben ervoor gezorgd dat de verpakking gemakkelijk kan worden gescheiden in drie materialen: karton (de doos), polystyreen (buffer) en polyethyleen (zakken en afdekking). Het systeem bestaat uit materialen die kunnen worden gerecycled en opnieuw kunnen worden gebruikt wanneer het wordt gedemonteerd door een gespecialiseerd bedrijf. Houd u aan de plaatselijke regelgeving inzake het weggooien van verpakkingsmateriaal, lege batterijen en oude apparatuur.

13 Veelgestelde vragen

Opmerking

- Als de bovenstaande oplossingen niet helpen, koppelt u het snoer los en sluit u het na 1 minuut weer aan.

Ik heb een taal gekozen die ik niet begrijp, wat moet ik doen?

- 1 Raak **MENU/OK** aan voor toegang tot het hoofdscherm.
- 2 Een van de volgende teksten wordt op het scherm weergegeven:

Telefooninst. > Taal
Telefooninstellingen > Language
Réglages > Langue
Telefon-Setup > Sprache
Config. telef. > Lingua

- 3 Selecteer dit om toegang te krijgen tot de taalopties.

- 4 Selecteer uw taal.

Geen kiestoon

Controleer of het snoer goed is aangesloten op de telefoon.

De telefoon gaat niet over.

Controleer of het snoer goed is aangesloten op de telefoon.

Ik kan de instellingen van mijn voicemail niet wijzigen. Wat kan ik doen?

De voicemails-service wordt beheerd door uw serviceprovider en niet door de telefoon zelf. Neem contact op met de serviceprovider om de instellingen te wijzigen.

Geen weergave

Controleer of de stroomvoorziening werkt en of de telefoon is aangesloten.

De batterijen zijn defect. Koop nieuwe batterijen met dezelfde eigenschappen.

De telefoon gaat niet over.

Controleer of de beltone is ingeschakeld.

Nummerherkenning werkt niet.

- De service is niet geactiveerd. Neem contact op met uw serviceprovider.
- De informatie van de beller is afgeschermd of niet beschikbaar.

14 Bijlage

Invoertabellen voor tekst en cijfers

Toets Hoofdletters (voor Engels/Frans/Duits/Italiaans/Turks/Portugees/Spaans/Nederlands/Deens/Fins/Noors/Zweeds/Roemeens/Pool/Tsjechisch/Hongaars/Slowaaks/Sloveens/Kroatisch/Litouws/Ests/Lets/Bulgaars)

0	Spatie .0,/;:"'!;?;_*+-%\^~
1	1@_#=<>()&€£\$¥[]{} α§...
2	A B C 2 À Á Â Æ Ã Ä Å Æ Ç Ć
3	D E F 3 È É Ê Ë Ì Í Î Ï Δ Φ
4	G H I 4 Ğ Ĩ Ĵ Ķ Ŀ Γ
5	J K L 5 Λ
6	M N O 6 Ñ Ò Ó Ô Õ Ö
7	P Q R S 7 Š Š ſ Π Θ Σ
8	T U V 8 Ù Ú Û Ü Ů
9	W X Y Z 9 Ø Ω Ξ Ψ Ž

Toets Kleine letters (voor Engels/Frans/Duits/Italiaans/Turks/Portugees/Spaans/Nederlands/Deens/Fins/Noors/Zweeds)

0	Spatie .0,/;:"'!;?;_*+-%\^~
1	1@_#=<>()&€£\$¥[]{} α§...
2	a b c 2 à â ã æ á ä å ä å ç ĉ
3	d e f 3 è é ê ë è ě ē Δ Φ
4	g h i 4 ğ ħ ï ĵ ĳ Ķ Ŀ Γ
5	j k l 5 λ
6	m n o 6 ñ ò ó ô õ ö ò
7	p q r s 7 š š ſ β š ſ Π Θ Σ
8	t u v 8 ù ú û ü ů μ
9	w x y z 9 ø Ω Ξ Ψ Ž

Toets	Hoofdletters (voor Grieks)
0	Spatie .0,/;:"'!;?;_*+-%\^~
1	1@_#=<>()&€£\$¥[]{} α§...
2	A B Γ 2 A B C Æ Ä Å Ç
3	Δ E Z 3 D E F É
4	H Θ I 4 G H I
5	K Λ M 5 J K L
6	N Ξ O 6 M N O Ñ Ò
7	Π Ρ Σ 7 P Q R S
8	T Υ Φ 8 T U V Û
9	X Ψ Ω 9 W X Y Z Ø

Toets	Kleine letters (voor Grieks)
0	Spatie .0,/;:"'!;?;_*+-%\^~
1	1@_#=<>()&€£\$¥[]{} α§...
2	α β γ 2 a b c à æ ä å
3	δ ε ζ 3 d e f è é
4	η θ ι 4 g h i ï
5	κ λ μ 5 j k l λ
6	ν ξ ο 6 m n o ñ ò ò
7	π ρ σ ς 7 p q r s β
8	τ υ φ 8 t u v ù ü
9	χ ψ ω 9 w x y z ø

Toets	Hoofdletters (voor Servisch)
0	Spatie .0,/;:"'!;?;_*+-%\^~
1	1@_#=<>()&€£\$¥[]{} α§...
2	A B C Ћ Ć Ć 2 A B B Γ
3	D E F J Đ 3 Δ E Ж 3 Δ Φ
4	G H I Љ 4 И Й K Л Γ
5	J K L Њ 5 M H O П Λ
6	M N O Ћ 6 P C T Y
7	P Q R S Ж Š 7 Ф X Ц Ч Π Θ Σ β
8	T U V 8 Ш Щ Ъ Ы
9	W X Y Z Ž 9 Б Э Ю Я Ω Ξ Ψ

Toets	Kleine letters (voor Servisch)
0	Spatie .0,/;:"'!;?;_*+-%\^~
1	1@_#=<>()&€£\$¥[]{} α§...

2	abc Ā Ć Ĉ 2A Б В Г
3	def J Đ 3 Δ Ε Ζ 3
4	ghi ѿ 4 И Й К Л
5	jkI Њ 5 М Н О П
6	mno Ҧ 6 Р С Т У
7	p q r s Ж 5 7 Ф Х Ц Ч П Θ Σ Β
8	t u v L j 8 Ш Щ Ъ Ы
9	w x y z Ž 9 Ь Э Ю Я Ω Ξ Ψ

15 Sjabloon voor wandmontage

Opmerking

- Deze sjabloon is ontworpen voor afdrukken in A4-formaat. Zorg er bij andere papierformaten voor dat de afstand tussen twee schroefgaten 61 mm is.

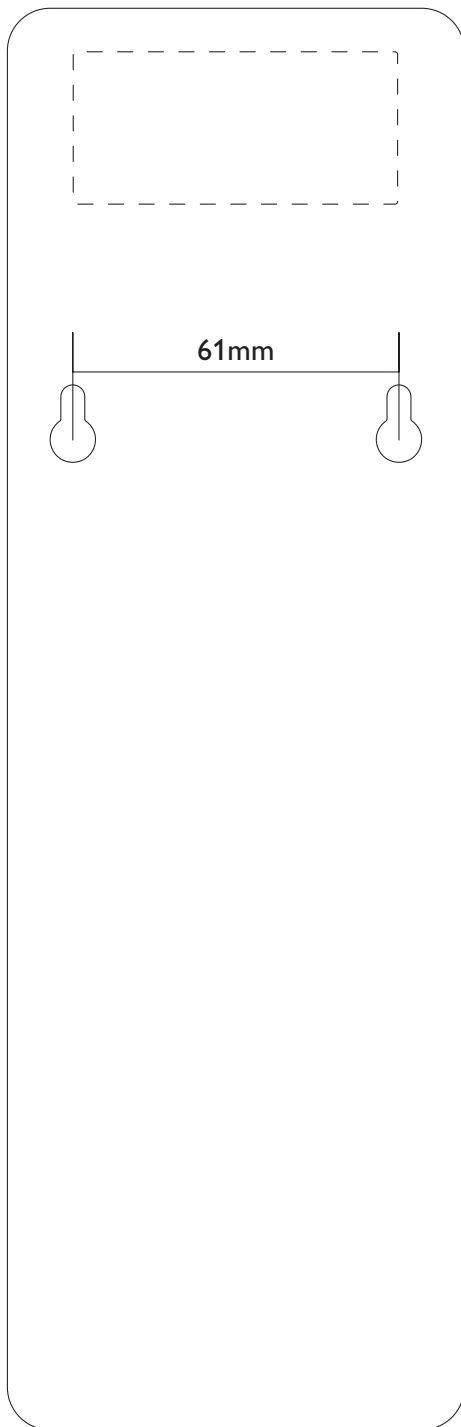



Als u op uw product een symbool met een doorgekruiste afvalcontainer ziet, betekent dit dat het product valt onder de EU-richtlijn 2002/96/EC. 2014 © WOOX Innovations Limited.

Alle rechten voorbehouden. Philips en het Philips-schildembleem zijn geregistreerde handelsmerken van Koninklijke Philips N.V. en worden gebruikt door WOOX Innovations Limited onder licentie van Koninklijke Philips N.V.

UM_M110_22_NL_V3.0
WK1433

