

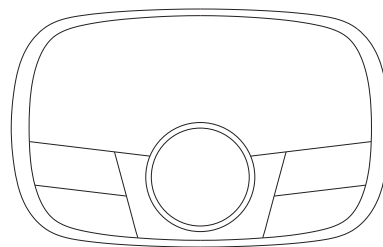

FMT-02



NL

Version 1





De Bluetooth® markering en logo's zijn geregistreerde handelsmerken die eigendom zijn van Bluetooth SIG, Inc. en elk gebruik van deze merken door SANGEAN ELECTRONICS INC. is onder licentie.

Belangrijke veiligheidsinstructies

1. Volg de meegeleverde gebruiksaanwijzing en neem alle waarschuwingen in acht.
2. Als u de meegeleverde gebruiksaanwijzing niet volgt, kan dit de veiligheid van uw product compromitteren en de garantie doen vervallen.
3. Gebruik alleen de meegeleverde 5V-autoaanstekeraadapter met uw product.
4. Installeer het product niet op een manier die het veilig besturen van het voertuig kan belemmeren of invloed kan hebben op de werking van airbags of andere veiligheidsvoorzieningen. Installeer de kabels en draden niet in de buurt van het stuur.
5. Plaats uw product niet op of in de buurt van warmte- of ventilatiebronnen in uw voertuig.
6. Gebruik uw product niet op een manier die kan leiden tot onoplettend rijden of ervoor zorgt dat u uw voertuig niet meer goed kunt besturen.
7. Houd uw product droog en reinig alleen met een droge doek.
8. Stel uw product niet bloot aan open vuur.
9. Gebruik het product niet bij extreem hoge of lage temperaturen.
10. Als u het product wilt bevestigen aan de achterkant van de hoofdsteun van uw voertuig, schakel dan alle stroom uit voordat u begint met het installeren van het product. Als u het product heeft geïnstalleerd, kunt u de stroom opnieuw aansluiten. Zie de handleiding van uw voertuig voor meer informatie.
11. Gebruik het product niet als het is beschadigd.
12. Reparaties mogen alleen worden uitgevoerd door geautoriseerd personeel.
13. Omwille van uw rijveiligheid, bedien het product niet tijdens het rijden.
14. SANGEAN is niet aansprakelijk voor eventuele schade veroorzaakt door gebruik van het product tijdens het rijden.

GB

F

E

NL

D

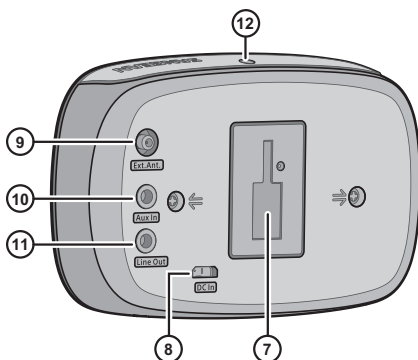
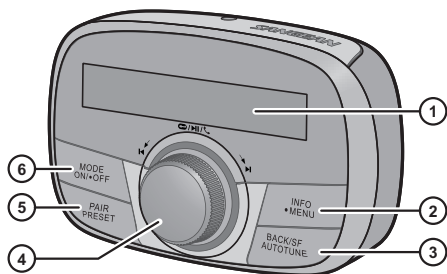

- GB
- F
- E
- NL**
- D

Bedieningselementen en aansluitingen

①	LCD-display
②	Info / Menu-knop
③	Back / Auto tune / SF (Service volgen)-knop
④	Afstemknop / Next / Previous / Select / Play / Pause / Call-knop
⑤	Bluetooth pairing / Preset-knop
⑥	Mode / Power On / Off-knop

⑦	Sleuf
⑧	Micro-USB-poort
⑨	Externe antenneaansluiting
⑩	Aux-ingang
⑪	Line out-aansluiting
⑫	Microfoon

Meegeleverde accessoires

Bevestiging voor in de auto (zuignaphouder)

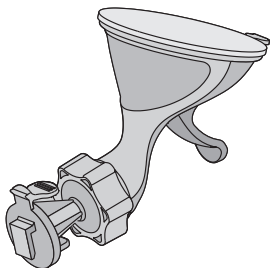

5V-autoaanstekeraadapter

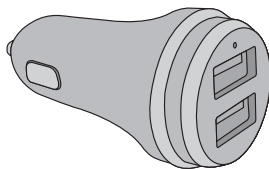

USB-kabel

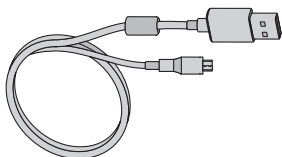

Externe DAB / DAB+ antenne

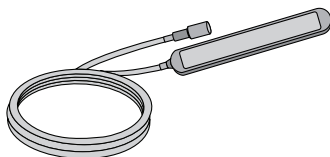

GB

F

E

NL

Aan de slag

D

Uw GoTune installeren

Voordat u aan de slag kunt met uw GoTune, moet u eerst de volgende stappen uitvoeren:

1. Positioneer de antenne in uw voertuig.
2. Sluit de antenne aan op de GoTune.
3. Installeer de zuignaphouder en de GoTune.
4. Sluit uw GoTune aan op de adapter.
5. Sluit de GoTune aan op het audiosysteem van uw voertuig met een aux-kabel of via de FM-radio.

Eisen voertuig

1. Uitgerust met audiosysteem met aux-poort (3,5mm) port of FM-ontvanger.
2. Standaard 12V negatief geaarde voeding. GoTune is niet geschikt voor gebruik met een 24V-voeding.

Een optimaal DAB-sigitaal ontvangen

De signaalontvangst is bij DAB-radio, net als bij FM-radio, afhankelijk van uw locatie. Als u de GoTune gebruikt in uw voertuig, dan komt u soms waarschijnlijk op plekken waar de DAB-dekking slecht is. Volg de onderstaande stappen om bij slechte dekking of een zwak signaal een zo goed mogelijk DAB-sigitaal te ontvangen:

- Volg de installatie-instructies zorgvuldig.
- Zorg ervoor dat de antenne is aangesloten op de GoTune.
- Gebruik de meegeleverde 5V-autoaanstekadapter, omdat adapters van derden storingen kunnen veroorzaken.
- Schakel apparaten in uw auto die niet worden gebruikt uit. Apparaten zoals satellietnavigatiesystemen en dashboardcamera's kunnen storingen veroorzaken.

Plaatsing GoTune bij installatie

⚠ Het is belangrijk uw GoTune te installeren op een veilige plek in uw voertuig. Plaats geen onderdelen op plaatsen die het veilig besturen van het voertuig kunnen verhinderen of invloed kunnen hebben op de werking van airbags of andere veiligheidsvoorzieningen. Installeer de kabels en draden niet in de buurt van het stuur.

Weeg zorgvuldig af waar u de GoTune in uw auto installeert. De GoTune mag geen van de volgende zaken blokkeren of verhinderen:

- Uw zicht op de weg
- Alle bedieningselementen in uw auto
- Alle spiegels
- De airbag

Als de GoTune is geïnstalleerd in uw auto, moet u het apparaat eenvoudig kunnen bereiken zonder te leunen of te strekken. Het diagram toont waar de zuignaphouder en de GoTune veilig kunnen worden geïnstalleerd.

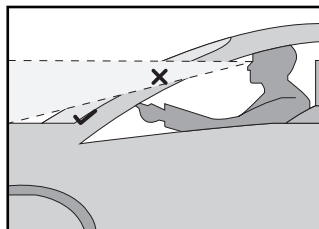

GB

F

E

NL

D

Plaatsing DAB-antenne bij installatie

Wij adviseren u de DAB-antenne voor uw GoTune in de bovenhoek van de voorruit te installeren, aan de passagierszijde van uw voertuig.

Installeer de DAB-antenne zodanig dat deze zich niet binnen het wisvlak van de voorruit bevindt. Zorg ervoor dat de DAB-antenne en de GoTune het zicht van de bestuurder niet belemmeren.

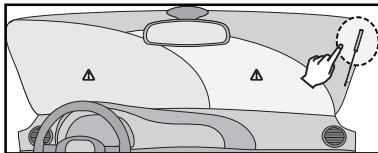

⚠ OPMERKING

Als u een verwarmde voorruit heeft in uw voertuig of de voorruit metalen UV-filters bevat, kan dit storingen voor het DAB-signaal veroorzaken. Installeer de DAB-antenne op een deel van de voorruit dat geen verwarmingselementen of UV-filters bevat.

Voor meer informatie over het veilig en legaal installeren van uw GoTune in uw voertuig, raadpleeg de plaatselijke transportautoriteiten indien nodig.

De DAB-antenne plaatsen en aansluiten

- 1 Selecteer een positie voor de DAB-antenne, zo hoog mogelijk op de voorruit en minimaal 4 cm van de zijkant van de voorruit.

⚠ OPMERKING

Zorg ervoor dat de DAB-antenne het zicht van de bestuurder niet belemmert.

- 2 Maak de gekozen plek op de voorruit schoon met een schoonmaakdoek en wacht tot het droog is.

- 3 Trek het velletje van de achterkant van de antenne en plak de antenne op uw voorruit.

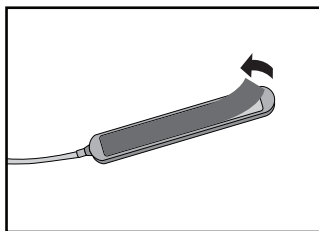

- 4 Plaats de antennekabel zodanig dat de kabel een pad naar de GoTune volgt. Steek de kabel indien mogelijk achter de bekleding aan de zijkant van uw voorruit. Als alternatief kunt u de kabel ook aan uw voorruit en dashboard vastzetten met zelfklevende klemmen.

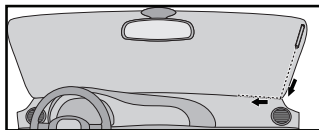

- 5 Steek de antennekabel in de externe antenneaansluiting van de GoTune.

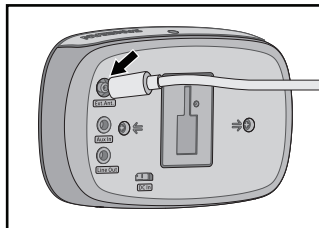

De zuignaphouder en GoTune installeren

- 1 Selecteer een plek op de voorruit van uw auto waar u de zuignaphouder en de GoTune wilt installeren. Maak de plek schoon met een schoonmaakdoek en wacht tot het droog is.

⚠ OPMERKING

Zorg ervoor dat de zuignaphouder en de GoTune het zicht van de bestuurder niet belemmeren.

- 2 Trek de hendel op de zuignaphouder eerst open. Druk de zuignap stevig tegen de voorruit op de gekozen plek en druk de hendel daarna terug om de zuignap stevig vast te zetten op de voorruit.

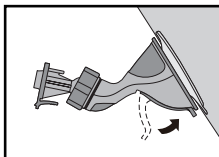
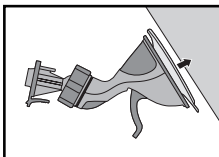
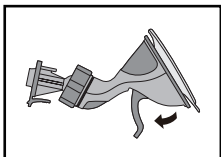

- 3 Steek de gleuf op de achterkant van de GoTune in de zuignaphouder en schuif de GoTune tot u het apparaat op zijn plaats hoort klikken. Draai de moer tegen de klok in om de draaikop los te draaien, zodat het balhoofd 360 graden kan worden gedraaid en eenvoudig kan worden ingesteld voor een optimale kijkervaring. Draai de moer daarna met de klok mee vast om de GoTune vast te zetten.

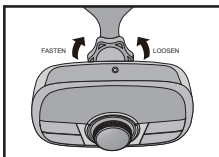
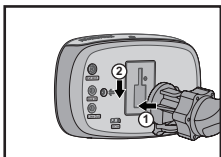

GB

F

E

NL

D

Uw GoTune voor het eerst gebruiken

- 1 Steek de USB-voedingskabel in de micro-USB-poort op de achterkant van de GoTune en steek het andere uiteinde in de meegeleverde 5V-autoaanstekeraadapter, steek de adapter daarna in de sigarettenaansteeker van de auto. Het display toont voor een paar seconden het bericht "Welcome to Digital Radio". Uw GoTune voert een scan uit op de Band III DAB-kanalen en zal normaal gesproken de klok automatisch instellen met behulp van het DAB-signaal. Als er geen signalen worden gevonden, kan het nodig zijn uw antenne te verplaatsen naar een plek met betere ontvangst. De GoTune zal zijn klok in dat geval instellen als het apparaat opnieuw wordt ingeschakeld in de DAB-modus.

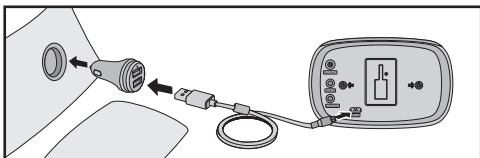

- 2 Kies hoe u uw GoTune wilt verbinden met het audiosysteem van uw voertuig.
 - Als u uw GoTune verbindt met een aux-kabel, kies dan voor de Line out.
 - Als u uw GoTune verbindt via FM-radio, kies dan de 'FM TX'-modus (FM-zender) en selecteer daarna een FM-frequentie. Zorg ervoor dat er geen radiozender is die gebruik maakt van dezelfde frequentie. Stem het audiosysteem van uw voertuig af op dezelfde FMfrequentie als uw GoTune. Sla de frequentie op als voorkeuzender in het audiosysteem van uw voertuig om in het vervolg eenvoudig af te stemmen op de frequentie.

Line out-aansluiting

Er zit een 3,5mm Line out-aansluiting op de achterkant van uw GoTune om het audiosignaal te versturen naar een externe versterker. Steek een audiokabel in deze aansluiting en steek het andere uiteinde in de aux-ingang van het audiosysteem van het voertuig. Stel het volume naar wens in met behulp van de volumeregeling van het audiosysteem van de auto.

⚠️ OPMERKING

Als u gebruik maakt van de Line outaansluiting om uw GoTune te verbinden met het audiosysteem van uw auto, kan er soms ruis optreden doordat niet alle auto's gelijk zijn.

FM-zender (FM TX-modus)

1. Druk op Power On / Off om uw GoTune in te schakelen.
2. Druk op Mode om de FM TX-modus te selecteren.
3. Druk op Autotune om de FM-frequentie te scannen. Er worden automatisch 10 niet door radiozenders gebruikte frequenties opgeslagen in de voorkeuzenderlijst.

4. Druk op Preset om het menu voor het oproepen van voorkeurzenders te openen. Draai aan de Afstemknop om de gewenste voorkeurzenderfrequentie te selecteren. Druk op de Afstemknop.
5. Stem het audiosysteem van uw voertuig af op dezelfde FM-frequentie als uw GoTune. Het audiosysteem van uw voertuig maakt nu verbinding met de GoTune. Druk op Mode om de gewenste afspeelmodus te selecteren (DAB / Bluetooth / Aux).
6. Gebruik de volumeregeling van het audiosysteem van uw voertuig om het volume naar wens in te stellen.
7. Schakel uw GoTune uit door Power On / Off ingedrukt te houden.

Handmatig afstemmen – FM-zender

1. Druk op Power On / Off om uw GoTune in te schakelen.
2. Druk op Mode om de FM TX-modus te selecteren.
3. Draai aan de Afstemknop om af te stemmen op een frequentie. De frequentie verandert met stappen van 100kHz. Zorg ervoor dat er geen radiozenders zijn die gebruik maken van de door u gekozen frequentie.
4. Stem het audiosysteem van het voertuig af op dezelfde FM-frequentie als uw GoTune. Het audiosysteem van uw voertuig maakt nu verbinding met de GoTune. Druk op Mode om de gewenste afspeelmodus te selecteren (DAB / Bluetooth / Aux).
5. Gebruik de volumeregeling van het audiosysteem van uw voertuig om het volume naar wens in te stellen.

GB

F

E

NL

D

De FM-zender uitschakelen / inschakelen

1. Druk op Power On / Off om uw GoTune in te schakelen.
2. Houd Info / Menu ingedrukt om het menu voor de huidige modus te openen.
3. Draai aan de Afstemknop om "Fm Tx Disable" te selecteren en druk op de Afstemknop om de instelling te openen.
4. Draai aan de Afstemknop om "Fm Tx On" of "Fm Tx Off" te selecteren. U kunt de FM-zendfunctie inschakelen door "Fm Tx On" te selecteren en daarna ter bevestiging op de Afstemknop te drukken. U kunt de FM-zendfunctie uitschakelen door "Fm Tx Off" te selecteren en daarna ter bevestiging op de Afstemknop te drukken.

OPMERKING

Als de GoTune gedurende 30 seconden geen audiosignaal ontvangt, wordt de zender uitgeschakeld. Als de GoTune weer een audiosignaal ontvangt, wordt de zender binnen 3 seconden opnieuw gestart.

Uw GoTune bedienen – DAB

1. Druk op Power On / Off om uw GoTune in te schakelen.
2. Selecteer, zoals eerder beschreven, de manier waarop u de GoTune heeft verbonden met het audiosysteem van uw voertuig.
3. Druk op Mode om de DAB-modus te selecteren.
4. Als de GoTune voor het eerst wordt gebruikt, zal er een snelle scan op de Band III DAB-kanalen worden uitgevoerd. Als de GoTune eerder is gebruikt, zal de laatst gebruikte zender worden geselecteerd.
5. Tijdens het automatisch afstemmen zal de zenderteller aan de rechterkant van het display worden opgehoogd als er nieuwe zenders worden gevonden en de zenders worden toegevoegd aan de zenderlijst. Het display toont een balk die de voortgang van het automatisch afstemmen aangeeft.
6. Als het automatisch afstemmen is voltooid, zal de eerste zender (in alfabetische volgorde 0...9...A...Z) worden geselecteerd.
7. Als de zenderlijst leeg is nadat het automatisch afstemmen is voltooid, uw GoTune de melding "No Station Found" tonen.
8. Als er geen signalen worden gevonden, kan het nodig zijn uw antenne te verplaatsen naar een plek met betere ontvangst.

GB

F

E

NL

D

Een zender selecteren – DAB

1. Druk op Power On / Off om uw GoTune in te schakelen.
2. Druk op Mode tot de DAB-modus is geselecteerd. Het display toont de naam van de geselecteerde radiozender.
3. Draai aan de Afstemknop om door de lijst met beschikbare zenders te scrollen.
4. Druk op de Afstemknop om de zender te selecteren. Het display toont mogelijk de melding "Connecting..." terwijl de GoTune afstemt op de nieuwe zender.
5. Gebruik de volumeregeling van het audiosysteem van uw voertuig om het volume naar wens in te stellen.

OPMERKING

Als u een zender selecteert en deze zender niet kan worden gevonden, kan het nodig zijn uw antenne te verplaatsen naar een plek met betere ontvangst.

Secundaire dienst – DAB

1. Bepaalde radiozenders zijn verbonden met één of meer secundaire diensten. Als een zender is verbonden met een secundaire dienst wordt ">>" getoond naast de zendernaam in de zenderlijst. De secundaire dienst zal dan direct na de primaire dienst verschijnen als u aan de Afstemknop draait.

2. Druk op de Afstemknop om de zender te selecteren. De meeste secundaire diensten zenden niet continu uit en als de geselecteerde dienst niet beschikbaar is, zal de radio opnieuw afstemmen op de bijbehorende primaire dienst.

Weergavemodus – DAB

Uw GoTune heeft een reeks weergave-opties in de DABmodus:

1. Druk op Info / Menu om door de verschillende modi te bladeren.

a. Scrollende tekst (DLS)	toont scrollende tekstberichten, zoals artiest / tracknaam, telefoonnummer, etc.
b. Signaalsterkte	toont de sterke van het ontvangen radiosignaal. De niet-gevulde rechthoeken geven het minimaal benodigde signaalniveau aan voor bevredigende ontvangst.
c. Programmatype	toont het zendertype van de beluisterde zender bijv. Pop, Classic, Nieuws, etc.
d. Multiplexnaam	toont de naam van de multiplex waartoe de huidige zender behoort.
e. Kanaal & frequentie	toont het huidige kanaal en de frequentie.
f. Bitrate / audiotype	toont de digitale bitrate en het audiotype voor de huidige DABzender.
g. Tijd	toont de huidige tijd.
h. Datum	toont de huidige datum.

GB

F

E

NL

D

Nieuwe zenders zoeken – DAB

Er kunnen van tijd tot tijd nieuwe zenders beschikbaar komen. U kunt als volgt naar nieuwe zenders zoeken:

1. Houd, in de DAB-modus, Autotune ingedrukt om een volledige scan op alle DAB Band III-frequenties uit te voeren.
2. Als er nieuwe zenders worden gevonden, zal de zenderteller aan de rechterkant van het display worden opgehoogd en de zenders worden toegevoegd aan de zenderlijst.

Handmatig afstemmen – DAB

Met handmatig afstemmen kunt u rechtstreeks op de verschillende DAB band III-kanalen afstemmen.

1. Houd, in de DAB-modus, Info / Menu ingedrukt om het DAB-menu te openen.
2. Draai aan de Afstemknop om "Manual Tune" te selecteren. Druk op de Afstemknop om de handmatige afstemmodus te openen.

3. Draai aan de Afstemknop om het gewenste DAB-kanaal te selecteren. Druk op de Afstemknop om ervoor te zorgen dat de GoTune afstemt op het gekozen kanaal.
4. Druk op Back om terug te keren naar de handmatige afstemmodus en daarna een ander DAB-kanaal te selecteren.

Instellen Dynamic Range Control (DRC) – DAB

DRC kan zachte geluiden eenvoudiger hoorbaar maken wanneer uw GoTune wordt gebruikt in een lawaaige omgeving.

1. Houd, in de DAB-modus, Info / Menu ingedrukt om het DAB-menu te openen.
2. Draai aan de Afstemknop om "DRC" te selecteren. Druk op de Afstemknop om de instelmodus te openen.
3. Draai aan de Afstemknop om de gewenste DRCinstelling te selecteren (standaard ingesteld op uit).
 - Off DRC is uitgeschakeld, uitgezonden DRC zal worden genegeerd.
 - High DRC is ingesteld zoals verzonder door de uitzender.
 - Low DRC niveau is ingesteld op 1/2 van datgene wat de uitzender verzendt.
4. Druk op de Afstemknop om de instelling te bevestigen.

OPMERKING

Niet alle DAB-uitzendingen maken gebruik van de DRC-functie. Als een uitzending geen gebruik maakt van DRC, dan zal het instellen van DRC op de radio geen effect hebben.

Onbeschikbare zenders verwijderen

Als u bent verhuisd naar een ander deel van het land, dan is het mogelijk dat bepaalde zenders in de zenderlijst niet meer beschikbaar zijn. Ook kunnen bepaalde DAB-diensten van tijd tot tijd stoppen met uitzenden, of veranderen van locatie of frequentie. Zenders die niet gevonden kunnen worden of die erg lang niet zijn ontvangen worden in de zenderlijst gemarkeerd met een vraagteken. De verwijderfunctie zal de gemarkeerde DAB-zenders uit uw zenderlijst verwijderen.

1. Houd, in de DAB-modus, Info / Menu ingedrukt om het DAB-menu te openen.
2. Draai aan de Afstemknop om "Prune Station" te selecteren. Druk op de Afstemknop om de instelmodus te openen. Draai daarna aan de Afstemknop om "Yes" of "No" te selecteren. Selecteer "Yes" om niet-beschikbare zenders te verwijderen en druk daarna ter bevestiging op de Afstemknop.
3. Als u niet-beschikbare zenders niet wilt verwijderen, selecteer dan "No" en druk daarna ter bevestiging op de Afstemknop.

OPMERKING

Als u uw GoTune heeft verplaatst naar een ander deel van het land, dan moet u ook opnieuw naar zenders zoeken (zie de paragraaf 'Nieuwe zenders zoeken').

De instelling verkeersbericht aan / uit

De GoTune kan worden ingesteld om, wanneer er een verkeersbericht (TA) wordt uitgezonden, automatisch over te schakelen van een zender die geen verkeersberichten uitzendt naar een zender binnen het omroepnetwerk die wel verkeersberichten uitzendt.

Zodra het verkeersbericht is afgelopen, schakelt de GoTune automatisch terug naar het oorspronkelijk beluisterde programma.

1. Houd, in de DAB-modus, Info / Menu ingedrukt om het DAB-menu te openen.
2. Draai aan de Afstemknop om "Announcement" te selecteren en druk vervolgens op de Afstemknop om de instelling te openen.
3. Draai aan de Afstemknop om "On" of "Off" te selecteren. Als u de verkeersberichtfunctie wilt inschakelen, selecteer dan "On". Druk op de Afstemknop om de instelling te bevestigen. Als u de functie wilt uitschakelen, selecteer dan "Off". Druk op de Afstemknop om de instelling te bevestigen.

De functie DAB-service volgen

Als de ontvangstkwaliteit van het programma dat wordt ontvangen afneemt, kan de GoTune automatisch afstemmen op het programma in een ander ensemble (indien beschikbaar). Om hier gebruik van te maken, moet de functie service volgen (service following) zijn geactiveerd.

Druk op SF om service volgen in / uit te schakelen. Het symbool "S/F" op het display geeft aan dat de functie service volgen is geactiveerd.

Als alternatief kunt u de functie ook instellen via het DAB-menu.

1. Houd, in de DAB-modus, Info / Menu ingedrukt om het DAB-menu te openen.
2. Draai aan de Afstemknop om "Service Following" te selecteren. Druk op de Afstemknop om de instelling te openen.
3. Draai aan de Afstemknop om "On" of "Off" te selecteren. Als u service volgen wilt inschakelen, selecteer dan "On". Druk op de Afstemknop om de instelling te bevestigen. Het symbool "S/F" verschijnt op het display. Als u de functie wilt uitschakelen, selecteer dan "Off". Druk op de Afstemknop om de instelling te bevestigen. Het symbool "S/F" wordt niet langer getoond op het display.

Voorkeurzenders in DAB - en FM Tx-modus

Er zijn voor DAB-radio en de FM-zender elk 10 voorkeurzenders. Zij worden op dezelfde manier gebruikt.

1. Druk op Power On / Off om uw GoTune in te schakelen.
2. Stem zoals eerder beschreven af op de gewenste zender / frequentie.

GB

F

E

NL

D

3. Houd Preset ingedrukt om het menu "Preset Store" te openen. Draai aan de Afstemknop om door de lijst met voorkeuzenders te scrollen tot u een ongebruikte voorkeuzender of een voorkeuzender die u wilt wijzigen heeft bereikt. Druk op de Afstemknop om de voorkeuzender op te slaan. De melding "Preset 1 Stored" (bijvoorbeeld) wordt getoond op het display. Het bijbehorende voorkeuzendernummer, bijv. "P1", wordt getoond op het display. Herhaal deze procedure indien gewenst voor de resterende voorkeuzenders.
4. Zenders die al zijn opgeslagen als voorkeuzender kunnen worden overschreven door de bovenstaande procedure te volgen.

Een voorkeuzender oproepen in de DAB of FM Tx-modus

1. Druk op Power On / Off om uw GoTune in te schakelen.
2. Druk op Mode om de gewenste gebruiksmodus te selecteren.
3. Druk op Preset om het menu 'Preset Recal I' weer te geven. Draai aan de Afstemknop om de gewenste voorkeuzender / frequentie te selecteren. Druk op de Afstemknop. Uw GoTune stemt nu af op de zender / frequentie die is opgeslagen in het voorkeuzendergeheugen.

GB

Luisteren naar muziek via Bluetooth-streaming

U moet uw Bluetooth-apparaat koppelen met uw GoTune voordat u automatisch verbinding kunt maken en Bluetooth-muziek kunt afspelen / streamen via uw GoTune. Koppelen creëert een 'band' zodat twee apparaten elkaar kunnen herkennen.

F

E

NL

Voor het eerst koppelen en afspelen vanaf uw Bluetooth-apparaat

1. Druk op Power On / Off om uw GoTune in te schakelen. Selecteer zoals eerder beschreven de manier waarop u uw GoTune heeft verbonden met het audiosysteem van uw voertuig. Druk op Mode om de Bluetooth-modus te selecteren. De melding "Pairing" knippert op het display van de GoTune.
2. Activeer Bluetooth op uw apparaat volgens de handleiding van het apparaat om verbinding te maken met de GoTune. Ga naar de Bluetooth-apparaatlijst en selecteer het apparaat met de naam 'FMT-02'. Bij sommige smartphones (die zijn uitgerust met Bluetooth versie 2.1 of ouder) moet u mogelijk het wachtwoord "0000" invoeren.
3. Zodra de apparaten zijn verbonden, zal de naam van het verbonden Bluetooth-apparaat worden getoond op het display. U kunt nu simpelweg muziek selecteren en afspelen vanaf uw bronapparaat. Het volume kan worden ingesteld op uw bronapparaat of rechtstreeks op het audiosysteem van het voertuig.
4. Gebruik de bedieningselementen op uw Bluetooth-apparaat of op de GoTune om het afspelen te starten / pauzeren en de gewenste track te selecteren.

D

⚠️ OPMERKING

1. Als er 2 Bluetooth-apparaten, bij het koppelen voor de eerste keer, naar uw GoTune zoeken, dan wordt de GoTune op beide apparaten als beschikbaar getoond. Als er echter één apparaat verbinding maakt met de GoTune, zal het andere Bluetooth-apparaat de GoTune niet vinden in de lijst.
2. Als het Bluetooth-apparaat buiten het Bluetooth-bereik van de GoTune wordt verplaatst, dan zal de Bluetooth-verbinding met de GoTune tijdelijk worden verbroken. Uw GoTune zal automatisch opnieuw verbinding maken met het Bluetooth-apparaat als het weer binnen bereik komt. Houd er rekening mee dat er in de periode dat de verbinding is verbroken geen andere Bluetoothapparaten mogen koppelen of verbinden maken met de radio.
3. Als 'FMT-02' wordt getoond in de lijst met Bluetooth- apparaten, maar u geen verbinding kunt maken met de GoTune, verwijder het item dan uit de lijst en koppel het apparaat nogmaals met de GoTune door de eerder beschreven stappen te volgen.
4. Het effectieve bereik van het systeem en het gekoppelde apparaat is ongeveer 10 meter (30 voet). Obstakels tussen het systeem en het apparaat kunnen het bereik reduceren.
5. De prestaties van Bluetooth -connectiviteit kunnen variëren, afhankelijk van de verbonden Bluetooth-apparaten. Bekijk de Bluetooth-mogelijkheden die uw apparaat biedt voordat u verbinding maakt met de GoTune. Het is mogelijk dat niet alle functies worden ondersteund op sommige gekoppelde Bluetooth-apparaten.
6. Het is bij gebruik van bepaalde mobiele telefoons mogelijk dat het geluid van de Bluetooth-audiostream tijdelijk wordt gedempt of dat de verbinding met het apparaat zelfs tijdelijk wordt verbroken tijdens het maken / ontvangen van oproepen, sms-berichten, e-mails of andere activiteiten die niet in verband staan met het streamen van audio. Dergelijk gedrag is een functie van het Bluetooth-bronapparaat en duidt niet op een probleem met uw GoTune.

GB

F

E

NL

D

Audiobestanden afspelen in de Bluetooth-modus

Als u uw GoTune succesvol heeft verbonden met het gekozen Bluetooth-apparaat, dan kunt u het afspelen van muziek starten met behulp van de bedieningselementen van het verbonden Bluetooth-apparaat.

1. Zodra het afspelen is gestart, kunt u het volume naar wens instellen met behulp van de Volumeregeling op het audiosysteem van uw voertuig of op uw Bluetooth-apparaat.

⚠️ OPMERKING

Als het volume van het ingangssignaal in de Bluetooth-modus te hoog is, kan de geluidswaergeving van het audiosysteem van het voertuig onstabiel zijn. Het wordt aanbevolen het volume op uw Bluetoothapparaat te verlagen.

2. Gebruik de bedieningselementen op uw Bluetoothapparaat om het afspelen te starten / pauzeren en de gewenste track te selecteren.
3. Als alternatief kan het afspelen ook worden bediend met de Afstemknop op de GoTune. Druk op de Afstemknop om het afspelen van de huidige track te starten of pauzeren. Draai de Afstemknop met de klok mee om de volgende track af te spelen. Draai de Afstemknop tegen de klok in om de vorige track af te spelen.

OPMERKING

Het is mogelijk dat niet alle afspeelapplicaties of apparaten reageren op alle bedieningselementen.

- Als uw Bluetooth-apparaat het delen van informatie over de huidige track ondersteunt, druk dan op Info / Menu om de details over de trackstatus, tracknaam, artiest, album, tijd en datum weer te geven op het display. Houd er rekening mee dat de beschikbaarheid van informatie afhankelijk is van het specifieke mediaformaat.

Afspelen vanaf een Bluetooth-bronapparaat waarmee eerder is gekoppeld

The GoTune kan tot 8 Bluetooth-bronapparaten onthouden waarmee eerder is gekoppeld. Als er meer dan 8 bronapparaten is gekoppeld, zal het bronapparaat waarmee het langst niet is gekoppeld worden overschreven in het geheugen. Als uw Bluetooth-bronapparaat al eerder met de GoTune is gekoppeld, zal het apparaat uw Bluetooth-bronapparaat onthouden en de proberen opnieuw verbinding te maken met het Bluetooth-bronapparaat waarmee het laatst verbinding is gemaakt. Als het Bluetooth-bronapparaat waarmee het laatst verbinding is gemaakt niet beschikbaar is, zal de GoTune proberen verbinding te maken met het Bluetooth-bronapparaat waarmee het eenna- laatst verbinding is gemaakt.

De verbinding met uw Bluetooth-apparaat verbreken

Houd Bluetooth pairing ingedrukt om de verbinding met uw Bluetooth-apparaat te verbreken.

U kunt de verbinding ook verbreken door op Mode drukken en een willekeurige andere modus te selecteren of de Bluetooth-functie op uw Bluetooth-apparaat uit te schakelen.

Als u de verbinding met het Bluetooth-apparaat in de Bluetooth-modus verbreekt, zal de melding "Pairing" op het display knipperen om aan te geven dat er opnieuw gekoppeld kan worden via Bluetooth.

De functie voor handfree bellen gebruiken

Uw apparaat kan worden gebruikt als een handsfree accessoire voor uw telefoon. Wanneer u muziek afspeelt via uw GoTune en het audiosysteem van uw auto, kan de GoTune de muziek automatisch pauzeren wanneer u een oproep ontvangt, zodat u de telefoon kunt beantwoorden.

- Druk bij een binnenkomende oproep op Call op de GoTune om de oproep te beantwoorden.
- Spreek in de richting van de ingebouwde microfoon. Houd er rekening mee dat een zeer hoge volume-instelling de geluidskwaliteit kan verminderen.
- Druk op Call om de oproep te beëindigen.

Aux-ingang

Er zit een 3,5mm stereo-aux-ingang op de achterkant van uw GoTune. Het geluidssignaal van een externe audiobron (zoals een iPod, MP3- of CD-speler) kan naar de radio worden gestuurd door de externe bron aan te sluiten op de aux-ingang.

- Druk op Power On / Off om uw GoTune in te schakelen.

2. Selecteer, zoals eerder beschreven, de manier waarop uw GoTune is verbonden met het audiosysteem van uw voertuig.
3. Druk op Mode om de aux-modus te selecteren.
4. Sluit uw externe geluidsbron (bijvoorbeeld, iPod, MP3- of CD-speler) aan op de aux-ingang.
5. Stel het volume in op uw iPod, MP3- of CD-speler en zorg voor een adequaat geluidsniveau. Gebruik daarna de volumeregeling van het geluidssysteem van uw voertuig om het volume naar wens in te stellen.

⚠ OPMERKING

Als het volume van het ingangssignaal in de aux-modus te hoog is, kan de geluidswaergeving van het audiosysteem van het voertuig onstabiel zijn. Het wordt aanbevolen het volume op uw externe geluidsbron te verlagen.

Slaaptimer

Uw radio kan worden ingesteld om uit te schakelen nadat een vooraf ingestelde tijd is verstreken. De slaaptimer kan worden ingesteld op een waarde tussen 15 en 180 minuten.

1. Druk op Power On / Off om uw GoTune in te schakelen.
2. Houd Info / Menu ingedrukt om het menu van de huidige modus te openen.
3. Draai aan de Afstemknop om "System" te selecteren en druk op de Afstemknop om het menu met systeeminstellingen te openen.
4. Draai aan de Afstemknop om "Sleep" te selecteren en druk op de Afstemknop om de instelling te openen.
5. Draai aan de Afstemknop om de gewenste slaaptijd te selecteren (15,30,60,90,120,180 minuten). Selecteer de optie "Sleep Off" om de slaapfunctie te annuleren.
6. Druk op de Afstemknop om de instelling te bevestigen. Een actieve slaaptimer wordt in de afspelweergave weergegeven met behulp van het symbool "S". Uw radio schakelt nu uit nadat de vooraf ingestelde tijd is verstreken.
7. U kunt de resterende tijd van een actieve slaaptimer bekijken door de stappen 2-4 hierboven te volgen. De resterende tijd wordt getoond op het display.
8. Als u de slaaptimer wilt annuleren voordat de vooraf ingestelde tijd is verstreken en de radio wilt uitschakelen, druk dan op Power om het apparaat handmatig uit te schakelen.

Taal instellen

Uw GoPro toont standaard alle menu's en meldingen in het Engels. U kunt zelf een andere taal instellen.

1. Druk op Power On / Off om uw GoTune in te schakelen.
2. Houd Info / Menu ingedrukt om het menu van de huidige modus te openen.

GB

F

E

NL

D

3. Draai aan de Afstemknop om "System" te selecteren en druk op de Afstemknop om het menu met systeeminstellingen te openen.
4. Draai aan de Afstemknop om "Language" te selecteren en druk op de Afstemknop om het menu voor het instellen van de taal te openen.
5. Draai aan de Afstemknop tot de gewenste taal op het display verschijnt. Druk op de Afstemknop om uw keuze te bevestigen. De informatie op het display wordt nu weergegeven in de gekozen taal. De gekozen taal wordt aangegeven met een asterisk.

Dimmer

De helderheid van het display kan worden ingesteld als de GoTune in gebruik is.

1. Druk op Power On / Off om uw GoTune in te schakelen.
2. Houd Info / Menu ingedrukt om het menu van de huidige modus te openen.
3. Draai aan de Afstemknop om "System" te selecteren en druk op de Afstemknop om het menu met systeeminstellingen te openen.
4. Draai aan de Afstemknop om "Dimmer" te selecteren en druk op de knop om de instelling te openen.
5. Draai aan de Afstemknop om het gewenste helderheidsniveau te selecteren en druk op de Afstemknop om de instelling op te slaan.

Fabrieksreset

Als uw GoTune niet correct werkt of er cijfers ontbreken of onjuist worden getoond op het display, voer dan de volgende procedure uit.

1. Druk op Power On / Off om uw GoTune in te schakelen.
2. Houd Info / Menu ingedrukt om het menu van de huidige modus te openen.
3. Draai aan de Afstemknop om "System" te selecteren en druk op de Afstemknop om het menu met systeeminstellingen te openen.
4. Draai aan de Afstemknop om "Factory Reset" te selecteren en druk op de Afstemknop om de instelling te openen.
5. Draai aan de Afstemknop om "Yes" of "No" te selecteren. Als u geen fabrieksreset wilt uitvoeren, selecteer dan "No" en druk ter bevestiging op de Afstemknop.
6. Als u de fabrieksreset wel wilt uitvoeren, selecteer dan "Yes" en druk ter bevestiging op de Afstemknop. Er wordt een volledige reset uitgevoerd. Alle voorkeuzenders en zenderlijsten worden gewist. Alle instellingen worden ingesteld op de standaardwaarden. De GoTune start opnieuw op na het uitvoeren van een fabrieksreset. Het display toont de melding "Welcome to Digital Radio" en er wordt een scan op de DAB band III uitgevoerd. In geval van storing als gevolg van elektrostatische lading; reset het product om normaal gebruik te hervatten (het is mogelijk dat u de verbinding met de adapter hierbij moet verbreken en herstellen).

Software updates

Er kunnen van tijd tot tijd nieuwe softwarefuncties voor uw GoTune worden ontwikkeld. Uw GoTune biedt u daarom de mogelijkheid om de interne software up te daten met behulp van de USB-poort.

U moet niet proberen om de software van uw GoTune te updaten, tenzij dit wordt aanbevolen door de klantenservice van Sangean. Het updaten van de software kan alle voorkeuzenders en instellingen van uw GoTune verwijderen.

Het is mogelijk dat er in de toekomst software-updates beschikbaar zijn voor uw GoTune. Als er software-updates beschikbaar zijn, dan kunnen deze updates en informatie over het updaten van uw GoTune worden gevonden op: <http://www.sangean.com>

Voor meer informatie, neem contact op met ons hoofdkantoor door een email te sturen naar contact@sangean.com

1. Gebruik de meegeleverde micro-USB-kabel om de USB-poort op de achterkant van uw GoTune te verbinden met uw PC.
2. Zorg ervoor dat uw GoTune is ingeschakeld en houd Info / Menu ingedrukt om het menu van de huidige modus te openen.
3. Draai aan de Afstemknop om "System" te selecteren en druk op de Afstemknop om het menu met systeeminstellingen te openen.
4. Draai aan de afstemknop om "Software Upgrade" te selecteren en druk op de Afstemknop om de instelling te openen.
5. Draai aan de Afstemknop om "Yes" of "No" te selecteren. Als u de software niet wilt updaten, selecteer dan "No" en druk ter bevestiging op de Afstemknop.
6. Als u de software wel wilt updaten, selecteer dan "Yes" en druk op de Afstemknop. Het display toont de melding "Waiting for PC wizard".
7. Ga naar de bovenstaande website om de meest recente software te downloaden. Volg de instructies die door de update-software worden getoond op de PC om het updaten van de software te voltooien.

⚠️ OPMERKING

Schakel uw GoTune niet uit voordat het updateproces is voltooid en de GoTune opnieuw is opgestart, anders kan het apparaat permanent beschadigd raken.

Softwareversie

De softwareversie kan niet worden gewijzigd en dient alleen ter referentie.

1. Zorg ervoor dat uw GoTune is ingeschakeld en houd Info / Menu ingedrukt om het menu van de huidige modus te openen.
2. Draai aan de Afstemknop om "System" te selecteren en druk op de Afstemknop om het menu met systeeminstellingen te openen.
3. Draai aan de Afstemknop tot "SW Version" op het display verschijnt en druk daarna op de Afstemknop. De softwareversie wordt getoond op het display. Houd Info / Menu nogmaals ingedrukt om de weergave van de softwareversie te verlaten.
4. Druk op Back om de weergave van de softwareversie te verlaten.

GB

F

E

NL

D

Specificaties

Voeding	
Voeding	DC 5V-autoaanstekeraadapter
Frequentiebereik	
	FM-zender: 88.1 – 107.9 MHz DAB: 174.928 – 239.200 MHz
Bluetooth	
Bluetooth-specificatie	Bluetooth® Ver 4.1
Ondersteunde profielen	A2DP, AVRCP1.4, HFP1.6
Bluetooth Audio-CODEC	SBC, AAC
Zendvermogen	Power Class 2
Bereik zonder obstakels	10meters / 30feet
De frequentie en het maximaal uitgezonden vermogen	
	2402MHz – 2480MHz: 3.25dBm (Bluetooth EDR)
Circuit kenmerken	
Aux-ingang	3,5mm diameter, stereo
Line out-aansluiting	3,5mm diameter, stereo
Temperatuurbereik	
	Bedrijfstemperatuur: 0°C tot +65°C Opslagtemperatuur: -40°C tot +85°C

※ De streepjescode op het product is als volgt opgebouwd:



aH 18 12 00001

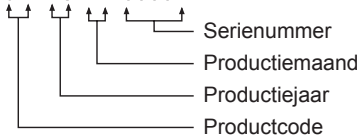

Het bedrijf behoudt zich het recht voor om de specificaties te wijzigen zonder voorafgaande kennisgeving.



Indien u zich in de toekomst van dit toestel wenst te ontdoen, let er dan op dat elektrisch afvalmateriaal niet met het huishoudelijk afval mag worden verwijderd. Breng het toestel naar een kringloopwinkel of andere voorziening voor recycling. Neem contact op met uw plaatselijke autoriteit of winkelier indien u meer informatie wenst over recycling. (Richtlijn voor Afval van Elektrische en Elektronische Apparaten, AEEA).