

Altijd tot uw dienst

Ga voor registratie van uw product en ondersteuning naar
www.philips.com/welcome

DTB3185



Gebruiksaanwijzing

PHILIPS

Inhoudsopgave

1	Veiligheid en kennisgevingen	2
	Veiligheid	2
	Kennisgeving	3
2	Uw microstelsel	5
	Introductie	5
	Wat zit er in de doos?	5
	Overzicht van het apparaat	6
	Overzicht van de afstandsbediening	7
3	Aan de slag	9
	De FM/DAB-antenne aansluiten	9
	Stroom aansluiten	9
	De afstandsbediening voorbereiden	10
	De klok instellen	10
	Radiostations automatisch opslaan	11
	Inschakelen	11
	De functies van het apparaat demonstreren.	11
4	Afspelen	12
	Een disc afspelen	12
	Afspelen vanaf USB	13
	Afspelen vanaf een Bluetooth-apparaat	13
5	Muziek van de iPod/iPhone afspelen	15
	Compatibele iPod/iPhone-modellen	15
	De iPod/iPhone op het station plaatsen	15
	Naar de iPod/iPhone luisteren	16
	De iPod/iPhone opladen	16
	De iPod/iPhone verwijderen	16
6	Naar de radio luisteren	17
	DAB-radiozenders automatisch opslaan	17
	Algemene aanwijzingen	17
	Het menu gebruiken	18
7	Geluid aanpassen	19
	Volume aanpassen	19
	Een voorgeprogrammeerd geluidseffect selecteren	19
	Geluid uitschakelen	19
8	Andere functies	20
	De sleeptimer instellen	20
	De alarmtimer instellen	20
	Een extern audioapparaat afspelen	21
	De helderheid van het display aanpassen	21
9	Productinformatie	22
	Specificaties	22
	Compat. USB-apparaten en -bestanden	23
	Ondersteunde MP3-discformaten	23
	Soorten RDS-programma's	23
	Onderhoud	24
10	Problemen oplossen	25

1 Veiligheid en kennisgevingen

Lees alle instructies goed door en zorg dat u deze begrijpt voordat u dit product gaat gebruiken. Als er schade ontstaat doordat u instructies niet opvolgt, is de garantie niet van toepassing.

Veiligheid



Waarschuwing

- Verwijder de behuizing van dit apparaat nooit.
- Geen enkel onderdeel van dit apparaat hoeft ooit te worden gesmeerd.
- Plaats dit apparaat nooit op andere elektrische apparatuur.
- Houd dit apparaat uit de buurt van direct zonlicht, open vuur of warmte.
- Kijk nooit in de laserstraal in dit apparaat.
- Zorg ervoor dat u altijd toegang hebt tot het netsnoer; de stekker en de adapter om de stroom van dit apparaat uit te schakelen.

- ① Lees deze instructies.
- ② Bewaar deze instructies.
- ③ Let op waarschuwingen.
- ④ Volg alle instructies.
- ⑤ Plaats dit apparaat niet nabij water.
- ⑥ Reinig alleen met een droge doek.
- ⑦ Dek de ventilatieopeningen niet af. Installeer dit apparaat volgens de instructies van de fabrikant.
- ⑧ Niet installeren in de nabijheid van warmtebronnen zoals radiatoren, warmeluchtroosters, kachels of andere apparaten (zoals versterkers) die warmte produceren.

- ⑨ Plaats het netsnoer zodanig dat niemand erop trapt en het niet wordt afgeklemd, in het bijzonder bij stekkers, stopcontacten en het punt waar het netsnoer uit het apparaat komt.
- ⑩ Gebruik uitsluitend door de fabrikant gespecificeerde toebehoren/accessoires.
- ⑪ Uitsluitend te gebruiken met de door de fabrikant gespecificeerde of bij het apparaat verkochte wagen, standaard, statief, beugel of onderstel. Bij gebruik van een wagen dient u de combinatie wagen/apparaat voorzichtig te verplaatsen om te voorkomen dat deze omvalt.



- ⑫ Haal de stekker bij onweer en wanneer het apparaat langere tijd niet wordt gebruikt, uit het stopcontact.
- ⑬ Laat al het onderhoud verrichten door erkend onderhoudspersoneel. Onderhoud is vereist wanneer het apparaat, het netsnoer of de stekker is beschadigd, wanneer er vloeistof in het apparaat is gekomen of er een voorwerp op het apparaat is gevallen, wanneer het apparaat is blootgesteld aan regen of vocht, wanneer het apparaat niet goed functioneert of wanneer het is gevallen.
- ⑭ Stel het apparaat niet bloot aan vocht.
- ⑮ Plaats niets op het apparaat dat gevaar kan opleveren, zoals een glas water of een brandende kaars.
- ⑯ Als u het netsnoer of de aansluiting op het apparaat gebruikt om het apparaat uit te schakelen, dient u ervoor te zorgen dat deze goed toegankelijk zijn.

- 17 Zorg ervoor dat er genoeg ruimte rond het product is voor ventilatie.
- 18 Batterijen (batterijdelen of geplaatste batterijen) mogen niet worden blootgesteld aan hoge temperaturen (die worden veroorzaakt door zonlicht, vuur en dergelijke).

De zorg voor uw product

- Plaats alleen discs in het discstation.
- Plaats geen vervormde of gebarsten discs in het discstation.
- Verwijder discs uit het discstation als u het product langere tijd niet gebruikt.
- Gebruik alleen een microvezeldoek om het product te reinigen.

De zorg voor het milieu



Uw product is vervaardigd van kwalitatief hoogwaardige materialen en onderdelen die kunnen worden gerecycleerd en herbruikt.



Als u op uw product een symbool met een doorgekruiste afvalcontainer ziet, betekent dit dat het product valt onder de EU-richtlijn 2002/96/EG.

Win inlichtingen in over de manier waarop elektrische en elektronische producten in uw regio gescheiden worden ingezameld.

Neem bij de verwijdering van oude producten de lokale wetgeving in acht en doe deze producten niet bij het gewone huishoudelijke afval. Als u oude producten correct verwijdert, voorkomt u negatieve gevolgen voor het milieu en de volksgezondheid.



Uw product bevat batterijen die, overeenkomstig de Europese richtlijn 2006/66/EG, niet bij het gewone huishoudelijke afval mogen worden weggegooid. Win informatie in over de lokale wetgeving omtrent de gescheiden inzameling van batterijen. Door u op de juiste wijze van de batterijen te ontdoen, voorkomt u negatieve gevolgen voor het milieu en de volksgezondheid.

Compliance

CE 0890

WOOX Innovations verklaart hierbij dat dit product voldoet aan de essentiële vereisten en andere relevante bepalingen van richtlijn 1999/5/EG. U kunt de conformiteitsverklaring lezen op www.philips.com/support

Dit apparaat beschikt over dit label:



Opmerking

- Het typeplaatje bevindt zich aan de achterkant van het apparaat.

Kennisgeving

Eventuele wijzigingen of modificaties aan het apparaat die niet uitdrukkelijk zijn goedgekeurd door WOOX Innovations kunnen tot gevolg hebben dat gebruikers het recht verliezen het apparaat te gebruiken.

Milieu-informatie

Er is geen overbodig verpakkingsmateriaal gebruikt. We hebben ervoor gezorgd dat de verpakking gemakkelijk kan worden gescheiden in drie materialen: karton (de doos), polystyreen (buffer) en polyethyleen (zakken en afdekking).

Het systeem bestaat uit materialen die kunnen worden gerecycled en opnieuw kunnen worden gebruikt wanneer het wordt gedemonteerd door een gespecialiseerd bedrijf. Houd u aan de plaatselijke regelgeving inzake het weggoien van verpakkingsmateriaal, lege batterijen en oude apparatuur.



**Be responsible
Respect copyrights**

U mag geen kopieën maken van tegen kopiëren beveiligd materiaal, inclusief computerprogramma's, bestanden, uitzendingen en geluidsopnamen. Als u dit doet, overtreedt u het auteursrecht en pleegt u zodoende een misdrijf. Dit apparaat mag niet voor dergelijke doeleinden worden gebruikt.

Made for



iPod



iPhone

“Bestemd voor iPod” en “Bestemd voor iPhone” willen zeggen dat een elektronisch accessoire is ontworpen om te worden aangesloten op een iPod of iPhone en door de ontwikkelaar is gecertificeerd en aan de prestatiecriteria van Apple voldoet. Apple is niet verantwoordelijk voor de bediening van dit apparaat en of het apparaat al dan niet voldoet aan de richtlijnen met betrekking tot veiligheid en regelgeving. Het gebruik van dit accessoire met een iPod of iPhone kan de draadloze werking beïnvloeden.

iPod en iPhone zijn handelsmerken van Apple Inc., geregistreerd in de Verenigde Staten en andere landen.

 **Bluetooth**

Het woordmerk en de logo's van Bluetooth® zijn gedeponeerde handelsmerken van Bluetooth SIG, Inc. en het gebruik daarvan door WOOX Innovations is onder licentie..



© 2013 CSR plc en zijn groepsbedrijven.

Het aptX® teken en het aptX logo zijn handelsmerk van CSR plc of een van zijn groepsbedrijven en kunnen in een of meer rechtsbevoegdheden worden ingeschreven.

2 Uw microstelsel

Gefeliciteerd met uw aankoop en welkom bij Philips! Registreer uw product op www.philips.com/welcome om optimaal gebruik te kunnen maken van de door Philips geboden ondersteuning.

Introductie

Met dit apparaat kunt u:

- muziek op audiodiscs, USB-apparaten, iPods/iPhones, Bluetooth-apparaten en andere externe apparaten beluisteren
- naar radiozenders luisteren

Het apparaat ondersteunt de volgende media-indelingen:



Wat zit er in de doos?

Controleer de inhoud van het pakket:

- Apparaat
- Afstandsbediening met een AAA-batterij
- Netsnoer
- DAB-antenne
- Gedrukt materiaal

Overzicht van het apparaat

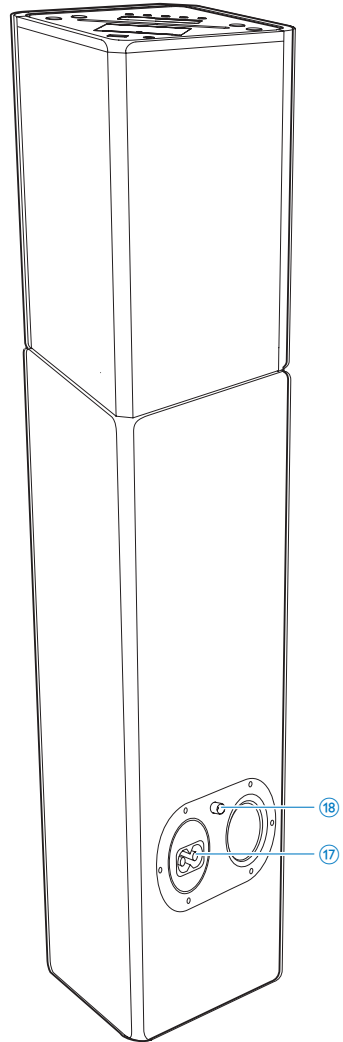
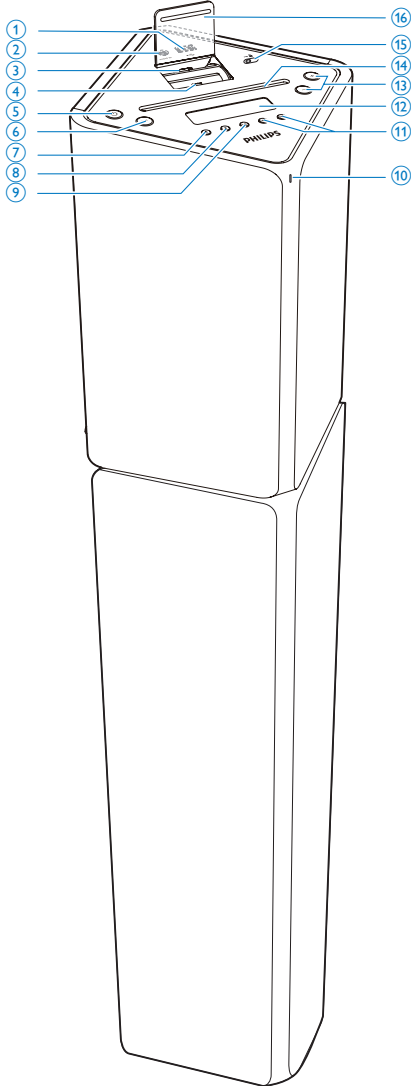

- ①  • USB-poort.

- ② AUDIO IN

- 3,5-mm audio-ingang.

- ③ Basisstation voor iPod/iPhone met 30-pins aansluiting

- ④ **Basisstation voor iPod/iPhone met Lightning-aansluiting**
- ⑤ **⏻**
- Hiermee schakelt u het apparaat in of zet u het apparaat in de stand-bymodus of de energiebesparende modus.
- ⑥ **SRC**
- Hiermee selecteert u een bron: DISC, USB, TUNER, DAB, IPOD_IPHONE, BT of AUDIO IN.
- ⑦ **▲**
- Hiermee werpt u de disc uit.
- ⑧ **■**
- Hiermee stopt u het afspelen.
 - Hiermee wist u een programma.
 - Hiermee opent u het iPod/iPhone-menu.
 - In stand-bymodus: hiermee schakelt u de demonstratiefunctie in of uit.
- ⑨ **▶||**
- Hiermee start of onderbreekt u het afspelen.
- ⑩ **LED-indicator**
- ⑪ **◀◀ / ▶▶**
- Hiermee gaat u naar de vorige/ volgende track.
 - Hiermee stemt u af op een radiozender.
 - Houd de knop ingedrukt om in een track/disc/USB-apparaat/iPod/iPhone te zoeken.
- ⑫ **Weergavedisplay**
- Hiermee geeft u de huidige status weer.
- ⑬ **+/-**
- Pas het volume aan.
 - Hiermee past u de tijd aan.

- ⑭ **Discstation**
- ⑮ **Schakelaar voor Lightning/30-pins**
- ⑯ **Klep basisstation**
- ⑰ **AC ~ MAINS**
- Aansluiting netvoeding.
- ⑱ **FM/DAB ANTENNA**

Overzicht van de afstandsbediening

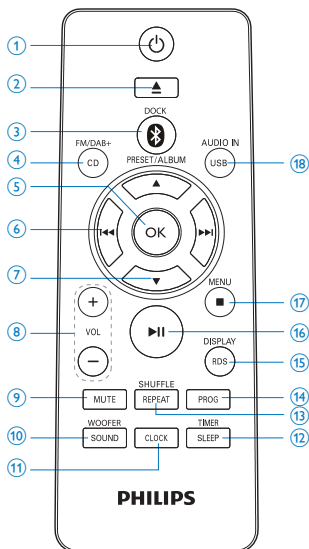

- ① **⏻**
- Hiermee schakelt u het apparaat in of zet u het apparaat in de stand-bymodus of de energiebesparende modus.
- ② **▲**
- Hiermee werpt u de disc uit.
- ③ **DOCK**
- Hiermee selecteert u het station (IPOD_IPHONE) of Bluetooth als bron.

- ④ **CD/FM/DAB+**
- Hiermee selecteert u de discbron.
 - Hiermee selecteert u de geluidsbron voor de FM/DAB+-radio.
- ⑤ **OK**
- Hiermee bevestigt u een selectie.
 - Hiermee schakelt u tussen STEREO en MONO in de tunermodus.
- ⑥ **⏮ / ⏭**
- Hiermee gaat u naar de vorige/ volgende track.
 - Hiermee stemt u af op een radiozender.
 - Houd de knop ingedrukt om in een track/disc/USB-apparaat/iPod/iPhone te zoeken.
- ⑦ **PRESET/ALBUM ▲ / ▼**
- Hiermee gaat u naar het vorige/ volgende album.
 - Hiermee selecteert u een voorkeuzezender.
 - Hiermee navigeert u door het iPod/iPhone-menu.
 - Hiermee past u de tijd aan.
- ⑧ **VOL+/-**
- Pas het volume aan.
 - Hiermee past u de tijd aan.
- ⑨ **MUTE**
- Hiermee schakelt u het geluid uit of in.
- ⑩ **SOUND/WOOFER**
- Hiermee selecteert u een vooraf ingestelde geluidsinstelling.
 - Hiermee activeert u de volume-instelling van de subwoofer.
- ⑪ **CLOCK**
- Hiermee stelt u de klok in stand-bymodus in.
 - Hiermee geeft u de tijd in een willekeurige bronmodus weer.
- ⑫ **SLEEP/TIMER**
- Hiermee stelt u de sleeptimer in.
 - Hiermee stelt u de wektimer in.
- ⑬ **REPEAT/SHUFFLE**
- Hiermee selecteert u de herhaalmodus.
 - Een modus voor willekeurige afspelvolgorde selecteren.
- ⑭ **PROG**
- Hiermee programmeert u tracks op de disc/USB-bron.
 - Hiermee programmeert u radiozenders.
- ⑮ **RDS/DISPLAY**
- Hiermee selecteert u RDS-uitzendinformatie.
 - Hiermee synchroniseert u de klok met de RDS-zender.
 - Hiermee selecteert u scherm informatie tijdens het afspelen.
 - Hiermee past u beeldschermhelderheid in stand-bymodus aan.
- ⑯ **⏸**
- Hiermee start of onderbreekt u het afspelen.
- ⑰ **■ /MENU**
- Hiermee stopt u het afspelen.
 - Hiermee wist u een programma.
 - Hiermee opent u het iPod/iPhone-menu.
 - In stand-bymodus: hiermee schakelt u de functiedemonstratie in of uit.
- ⑱ **USB/AUDIO IN**
- Hiermee selecteert u de USB-bron.
 - Hiermee selecteert u de externe audiobron.

3 Aan de slag

! Let op

- Gebruik van dit product dat niet overeenkomt met de beschrijving in deze handleiding of het maken van aanpassingen kan leiden tot blootstelling aan gevaarlijke straling of een anderszins onveilige werking van dit product.

Volg altijd de instructies in dit hoofdstuk op volgorde.

Als u contact opneemt met Philips, wordt u gevraagd om het model- en serienummer van dit apparaat. Het model- en serienummer bevinden zich aan de achterkant van het apparaat. Noteer de nummers hier:

Modelnummer

Serienummer

De FM/DAB-antenne aansluiten

* Tip

- Controleer of u de antenne hebt aangesloten en volledig hebt uitgetrokken voordat u de stroom aansluit.
 - Sluit voor een betere ontvangst een FM-buitenantenne aan op de **FM/DAB ANTENNA**-aansluiting.
 - Het apparaat biedt geen ondersteuning voor de ontvangst van MW-radiosignalen.
-
- Sluit de meegeleverde FM/DAB-draadantenne aan op de **FM/DAB ANTENNA**-aansluiting.

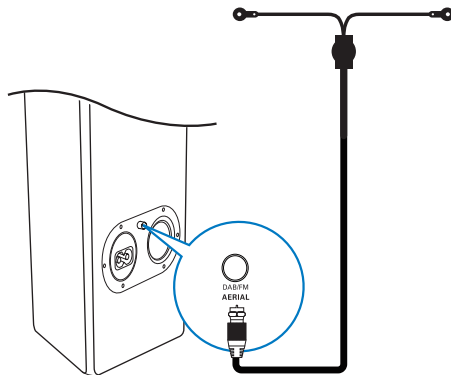

Stroom aansluiten

! Let op

- Het product kan beschadigd raken! Controleer of het voltage van de voedingsbron overeenkomt met het voltage dat staat vermeld op de achter- of onderzijde van het apparaat.
 - Risico van een elektrische schok! Wanneer u het netsnoer loskoppelt, moet u altijd de stekker uit het stopcontact halen. Trek nooit aan het snoer.
 - Zorg ervoor dat u alle andere aansluitingen hebt uitgevoerd voordat u het netsnoer op het stopcontact aansluit.
-
- Sluit het netsnoer aan op:
 - de **AC ~ MAINS**-aansluiting op het apparaat.
 - het stopcontact.

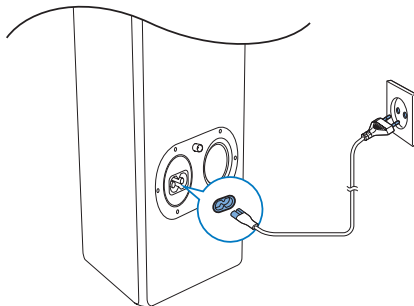

De afstandsbediening voorbereiden

! Let op

- Ontploffingsgevaar! Houd batterijen uit de buurt van hitte, zonlicht of vuur. Werp batterijen nooit in het vuur.

De batterij van de afstandsbediening plaatsen:

- 1 Open het klepje van het batterijvak.
- 2 Plaats 1 AAA-batterij met de juiste polariteit (+/-) zoals aangegeven.
- 3 Sluit het klepje van het batterijcompartiment.

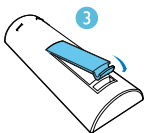
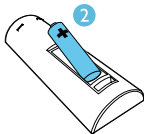
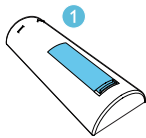

≡ Opmerking

- Verwijder de batterij als u de afstandsbediening langere tijd niet gaat gebruiken.
- Batterijen bevatten chemische stoffen en mogen niet met het gewone huisvuil worden weggegooid.

De klok instellen

≡ Opmerking

- U kunt de klok alleen instellen in de stand-bymodus.

- 1 Houd in de stand-bymodus **CLOCK** ingedrukt om de modus voor het instellen van de klok te activeren.
- 2 Druk op **PRESET/ALBUM ▲ / ▼** om de 12-uurs- of 24-uursindeling te selecteren.
- 3 Druk op **CLOCK** om te bevestigen.
↳ De uren cijfers gaan knipperen.
- 4 Druk op **PRESET/ALBUM ▲ / ▼** om het uur in te stellen.
- 5 Druk op **CLOCK** om te bevestigen.
↳ De minuten gaan knipperen.
- 6 Druk op **PRESET/ALBUM ▲ / ▼** om de minuten in te stellen.
- 7 Druk op **CLOCK** om te bevestigen.

≡ Opmerking

- U kunt ook op **VOL +/-** op de afstandsbediening of het apparaat drukken om uur/indeling/uur/minuten in te stellen.
- Om de instelmodus voor de klok af te sluiten zonder de instellingen op te slaan, drukt u op **■/MENU**.
- Als er niet binnen 90 seconden op een knop is gedrukt, wordt de klokinstelmodus automatisch afgesloten.

✱ Tip

- U kunt op **CLOCK** drukken om de klok in een willekeurige bronmodus weer te geven.

Radiostations automatisch opslaan

Als er geen radiostations zijn opgeslagen, kan het apparaat radiostations automatisch opslaan.

- 1 Schakel het apparaat in.
- 2 Druk herhaaldelijk op **CD/FM/DAB+** om de FM-tuner als bron te selecteren.
 - ↳ [AUTO INSTALL - PRESS PLAY-STOP CANCEL] (druk op **▶||** om automatische installatie te beginnen of druk op **■** om te annuleren) wordt getoond.
- 3 Druk opnieuw op **▶||**
 - ↳ Het apparaat slaat FM-radiozenders met voldoende signaalsterkte automatisch op.
 - ↳ Nadat alle beschikbare radiostations zijn opgeslagen, wordt het eerste opgeslagen radiostation automatisch ten gehore gebracht.

Inschakelen

- Druk op **⏻**.
 - ↳ Het apparaat schakelt over naar de laatst geselecteerde bron.

Naar stand-by overschakelen

- Druk nogmaals op **⏻** om het apparaat in de stand-bymodus te zetten.
 - ↳ Als de klok is ingesteld, wordt deze op het display weergegeven.

De energiebesparende modus inschakelen:

- Houd **⏻** langer dan drie seconden ingedrukt.
 - ↳ [ECOPOWER] (energiebesparing) wordt kort weergegeven.



Tip

- Het apparaat schakelt na 15 minuten in de energiebesparende modus naar de stand-bymodus.

Schakelen tussen de stand-bymodus en de energiebesparende modus:

- Houd in de stand-by-/energiebesparende modus **⏻** ingedrukt om van energiebesparende modus naar stand-bymodus te schakelen.

De functies van het apparaat demonstreren.

- Druk in de stand-bymodus op **■**/MENU tot [WELCOME TO PHILIPS] (welkom bij Philips) van links naar rechts door het beeld loopt. Vervolgens wordt [DEMO ON] (demo aan) kort weergegeven.
 - ↳ De functies van dit systeem worden een voor een weergegeven.
- Druk nogmaals op **■**/MENU om de demonstratie uit te schakelen.



Opmerking

- U kunt ook op **■** op het apparaat drukken om de demonstratie in of uit te schakelen.

4 Afspelen

Een disc afspelen

- 1 Druk herhaaldelijk op **CD/FM/DAB+** om de disc als bron te selecteren.
- 2 Plaats een disc in het station met het etiket naar voren.
- 3 Het afspelen wordt automatisch gestart. Druk als dat niet het geval is op **▶||**.

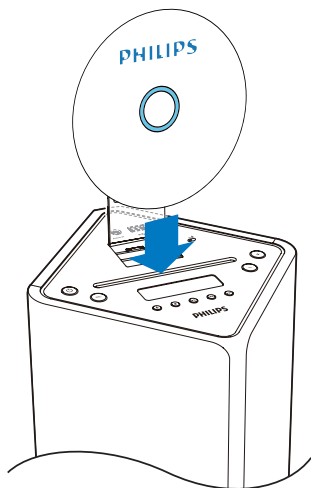

Naar een andere track gaan

Voor CD's:

- Druk op **◀◀ / ▶▶** om een andere track te selecteren.

Voor MP3-discs en USB-tracks:

- 1 Druk op **PRESET/ALBUM ▲ / ▼** om een album of map te selecteren.
- 2 Druk op **◀◀ / ▶▶** om een track of bestand te selecteren.

Binnen een track zoeken

- 1 Houd tijdens het afspelen **◀◀ / ▶▶** ingedrukt.
- 2 Laat de knop los om weer normaal af te spelen.

Tracks programmeren

Opmerking

- U kunt tracks alleen programmeren als het afspelen wordt onderbroken.

U kunt maximaal 20 tracks programmeren.

- 1 Druk op **PROG** om de programmeermodus te activeren.
↳ **[PROG]** (programmeren) wordt weergegeven.
- 2 Druk voor MP3/WMA-tracks op **PRESET/ALBUM ▲ / ▼** om een album te selecteren.
- 3 Druk op **◀◀ / ▶▶** om een track te selecteren en druk vervolgens op **PROG** om uw keuze te bevestigen.
- 4 Herhaal stap 2 en 3 om meer tracks te programmeren.
- 5 Druk op **▶||** om de geprogrammeerde tracks af te spelen.
↳ Tijdens het afspelen wordt **[PROG]** (programmeren) weergegeven.
 - Druk als het afspelen is gestopt op **■ / MENU** om het programma te wissen.

Afpeelinformatie weergeven

- Druk tijdens het afspelen herhaaldelijk op **RDS/DISPLAY** om andere afpeelinformatie te selecteren.
 - CD: duur van de huidige track, resterende tijd van de huidige track, resterende tijd van alle tracks.

- MP3/WMA-disc en USB: ID3-informatie, zoals **[TITLE]** (titel), **[ARTIST]** (artiest), **[ALBUM]** (album).

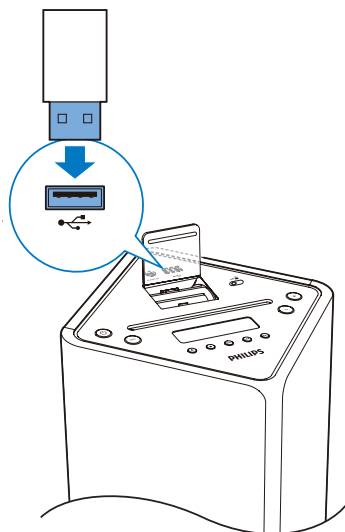

Opties voor herhalen/in willekeurige volgorde afspelen selecteren

- 1 Druk tijdens het afspelen herhaaldelijk op **REPEAT/SHUFFLE** om een optie voor herhalen of de modus voor afspelen in willekeurige volgorde te selecteren.
 - **REP**: de huidige track wordt herhaaldelijk afgespeeld.
 - **REP ALL**: alle tracks worden herhaaldelijk afgespeeld.
 - **REP ALB**: alle tracks in het album worden herhaaldelijk afgespeeld.
 - **SHUF**: alle tracks worden in willekeurige volgorde afgespeeld.
- 2 Druk herhaaldelijk op **REPEAT/SHUFFLE** tot er geen optie wordt weergegeven om weer normaal af te spelen.

- 2 Druk herhaaldelijk op **USB/AUDIO IN** om USB als bron te selecteren.
 - ↳ Het afspelen wordt automatisch gestart. Druk als dat niet het geval is op **▶||**.
 - Druk op **PRESET/ALBUM ▲ / ▼** om een map te selecteren.
 - Druk op **◀◀ / ▶▶** om een audiobestand te selecteren.

Afspelen vanaf USB

Opmerking

- Zorg ervoor dat het USB-apparaat afspeelbare audiobestanden bevat.

- 1 Sluit het USB-apparaat voor massaopslag aan op de **•<**-aansluiting.

Afspelen vanaf een Bluetooth-apparaat

U kunt via het apparaat naar een Bluetooth-apparaat luisteren.

Opmerking

- Maak uzelf vertrouwd met de Bluetooth-mogelijkheden van het apparaat voordat u er verbinding mee maakt.
- Houd het apparaat uit de buurt van andere elektronische apparaten die storing kunnen veroorzaken.
- Het effectieve werkbereik tussen het apparaat en het gekoppelde apparaat is ongeveer 10 meter.
- Obstakels tussen de apparaten kunnen het werkbereik verminderen.

- 1 Druk herhaaldelijk op **0** /DOCK om Bluetooth als bron te selecteren.
- 2 Activeer de Bluetooth-functie op het Bluetooth-apparaat (zie de gebruikershandleiding van het apparaat).
- 3 Selecteer "PHILIPS DTB3185" op uw apparaat om te koppelen.
 - ↳ Het LED-lampje knippert.
 - ↳ **[BT]** wordt op het scherm weergegeven.
 - Voor bepaalde apparaten moet u mogelijk "0000" invoeren als wachtwoord om te koppelen.
- 4 Nadat een verbinding tot stand is gebracht, piept het apparaat tweemaal en gaat het LED-lampje blauw branden.
- 5 Start de muziekweergave op uw Bluetooth-apparaat.

Als u de Bluetooth-koppelingsgeschiedenis wilt wissen:

- Houd **■** langer dan drie seconden ingedrukt.
 - ↳ De huidige Bluetooth-verbinding is verbroken.
 - ↳ Het apparaat piept tweemaal nadat de Bluetooth-koppelingsgeschiedenis is gewist.

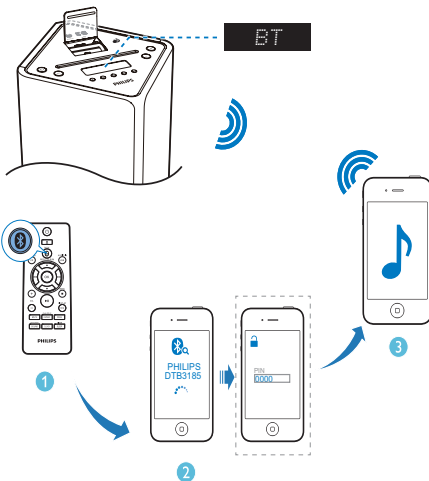

Tip

- Als het apparaat van de Bluetooth-bron naar andere bronnen schakelt, wordt de verbinding met het Bluetooth-apparaat automatisch verbroken.
- Het apparaat kan tot 8 eerder verbonden Bluetooth-apparaten onthouden.

5 Muziek van de iPod/iPhone afspelen

U kunt via dit apparaat luisteren naar audio van uw iPod/iPhone.

Compatibele iPod/iPhone-modellen

Het apparaat met twee geïntegreerde basisstations ondersteunt de volgende iPod- en iPhone-modellen:

Geschikt voor (Lightning-aansluiting):

- iPhone 5
- iPod nano (7e generatie)
- iPod touch (5e generatie)

Ook geschikt voor (30-pins aansluiting):

- iPhone 4S
- iPhone 4
- iPhone 3GS
- iPhone 3G
- iPhone
- iPod nano (2e/3e/4e/5e/6e generatie)
- iPod classic
- iPod touch (1e/2e/3e/4e generatie)

De iPod/iPhone op het station plaatsen

- 1 Til de klep van het basisstation omhoog.
- 2 Schuif de schakelaar → naar rechts en houd de schakelaar vast.

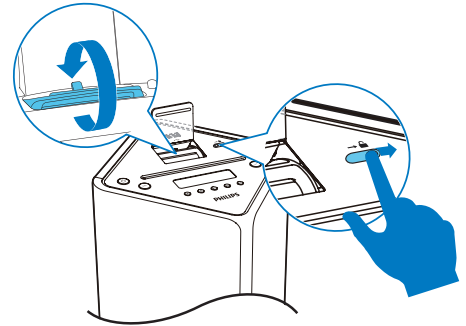

- 3 Draai de stationsaansluitingen naar de voor- of achterzijde om de Lightning-aansluiting of 30-pins aansluiting te selecteren. Laat de schakelaar daarna los.
- 4 Plaats uw iPod/iPhone in het station.

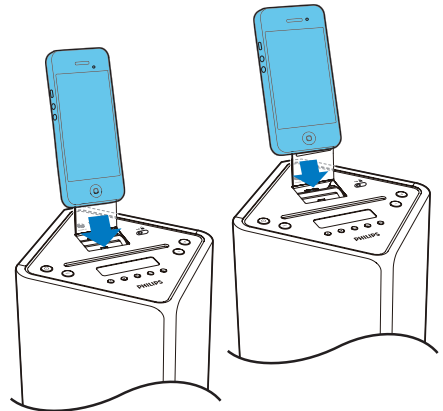









Naar de iPod/iPhone luisteren



Opmerking

- Controleer of uw iPod/iPhone goed op het station is geplaatst.

- 1 Druk herhaaldelijk op  / **DOCK** om het basisstation als bron te selecteren.
- 2 Speel audio op uw iPod/iPhone af.
 - Druk op **MENU** /  om door het menu te navigeren, druk op  /  /  /  om een optie te selecteren en druk vervolgens op **OK** om te bevestigen.
 - Druk op  om te pauzeren of hervatten.
 - Druk op  /  om een track over te slaan.
 - Houd  /  ingedrukt om tijdens het afspelen te zoeken en laat de knop weer los om het afspelen te hervatten.

De iPod/iPhone opladen

- Als dit apparaat is aangesloten op een stopcontact, wordt de op het station geplaatste iPod/iPhone automatisch opgeladen.

De iPod/iPhone verwijderen

- Trek de iPod/iPhone uit het station.

6 Naar de radio luisteren

Opmerking

- Voor optimale ontvangst trekt u de antenne helemaal uit en stelt u de positie bij, of sluit u een buitenantenne aan.
- Dit product ondersteunt geen MW-radio-ontvangst (middengolf).
- U kunt maximaal 30 DAB-radiozenders en 20 FM-radiozenders programmeren.
- Ga voor meer informatie naar uw lokale leverancier of ga naar www.WorldDAB.org voor de juiste DAB-radiofrequenties in uw regio.
- Zie 'Productinformatie' > 'Soorten RDS-programma's' voor meer informatie over RDS radiozenders.

DAB-radiozenders automatisch opslaan

Als er geen DAB-radiozender is opgeslagen, kan dit product DAB-radiozenders automatisch zoeken en opslaan.

- 1 Druk herhaaldelijk op **CD/FM/DAB+** als u wilt overschakelen naar de DAB-modus.
↳ **[FULL SCAN]** (Volledige scan) wordt weergegeven.
- 2 Druk op **▶||** op het apparaat of op **OK** op de afstandsbediening om de automatische installatie te starten.
↳ Het apparaat slaat radiozenders met voldoende signaalsterkte automatisch op.
↳ Nadat alle beschikbare radiostations zijn opgeslagen, wordt het eerste opgeslagen radiostation automatisch ten gehore gebracht.

Algemene aanwijzingen

Volg de onderstaande instructies voor meer functies.

Afstemmen op de volgende FM-radiozender met voldoende signaalsterkte voor de lagere/hogere frequentie:

Houd **◀◀ / ▶▶** ingedrukt om het automatisch zoeken te beginnen.

Afstemmen op de FM-radiozender met een specifieke frequentie:

Druk herhaaldelijk op **◀◀ / ▶▶** totdat de frequentiecijfers worden getoond.

FM-radiozenders automatisch programmeren:

Houd **PROG** ingedrukt om te beginnen met het automatisch programmeren.

DAB-radiozenders automatisch programmeren:

Houd **PROG** ingedrukt om te beginnen met het automatisch zoeken en programmeren.

Radiozenders handmatig programmeren:

- 1) Stem af op een radiozender.
- 2) Druk op **PROG** om de programmering te activeren.
- 3) Druk op **PRESET/ALBUM ▲ / ▼** om een zendernummer aan de radiozender toe te wijzen.
- 4) Druk op **PROG** om te bevestigen.
- 5) Herhaal stap 1 t/m 4 om meer radiozenders te programmeren.

Afstemmen op een voorkeuzezender:

Druk herhaaldelijk op **PRESET/ALBUM ▲ / ▼**.

De audiomodus schakelen tussen [STEREO] (stereo-installatie) en [MONO] (mono) voor FM-radio:

Druk herhaaldelijk op **OK**.

Beschikbare informatie over de huidige radiozender weergeven:

Druk herhaaldelijk op **RDS/DISPLAY**.

De klok met een RDS-radiozender synchroniseren:

- 1) Stem af op een RDS-radiozender die een tijdsignaal uitzendt.
 - 2) Druk op **RDS/DISPLAY** om de RDS-tijd weer te geven.
 - 2) Houd **RDS/DISPLAY** ingedrukt totdat **[CT SYNC]** wordt weergegeven.
-

Het menu gebruiken

Wanneer u naar de radio luistert, kunt u de bedieningsopties in het menu gebruiken.

- 1 Druk op **■ /MENU**.
 - ↳ FM-modus: **[SCAN SET]** (Scaninstellingen) wordt weergegeven.
 - ↳ DAB-modus: **[STATION]** (Zender) wordt weergegeven.
- 2 Druk op **◀◀ / ▶▶** om een menuoptie te kiezen en druk dan op **▶▶** op het apparaat of op **OK** op de afstandsbediening om de optie te bevestigen of het onderliggende menu te openen.

FM-modus:

[SCAN SET] (Scaninstellingen)	Radiozenders automatisch zoeken en opslaan: [STRONG] (Sterk) alleen voor radiozenders met een sterk signaal, [ALL] (Alles) voor alle radiozenders.
---	---

[AUDIO] (Audio)	Selecteer een geluidsmodus: [STEREO] (Stereo) of [MONO] (Mono).
---------------------------	---

[SYSTEM] (Systeem)	[RESET] (Reset): alle instellingen naar de standaardstatus herstellen.
------------------------------	---

[SWVER] (Softwareversie): de huidige versie van de firmware weergeven.
--

DAB-modus:

[STATION] (Zender)	Open de lijst met de eerder opgeslagen DAB-radiozenders. Druk op ◀◀ / ▶▶ om een zender te kiezen en dan op ▶▶ op het apparaat of op OK op de afstandsbediening om te beginnen met luisteren.
------------------------------	--

[FULL SN] (Volledig scannen)	Hiermee worden radiozenders binnen het volledige bereik automatisch gezocht en opgeslagen.
--	--

[MANUAL] (Handmatig)	Hiermee wordt handmatig op een DAB-radiozender afgestemd.
--------------------------------	---

[DRC] (Dynamic Range Control)	Kies een niveau voor het effect van dynamische bereikregeling.
---	--

[SYSTEM] (Systeem)	[RESET] (Reset): alle instellingen naar de standaardstatus herstellen.
------------------------------	---

[SWVER] (Softwareversie): de huidige versie van de firmware weergeven.

- 3 Druk op **■ /MENU** om het menu af te sluiten.

7 Geluid aanpassen

Volume aanpassen

- Druk tijdens het afspelen op **VOL +/-** om het volume te verhogen of te verlagen.

Het volume van de subwoofer instellen

- 1 Houd **SOUND/WOOFER** tijdens het afspelen ingedrukt om de volume-instelling van de subwoofer te activeren.
- 2 Druk op **VOL +/-** om het volume van de subwoofer binnen 5 seconden te verhogen/verlagen.

Een voorgeprogrammeerd geluidseffect selecteren

- Druk tijdens het afspelen herhaaldelijk op **SOUND/WOOFER** om het volgende te selecteren:
 - **[BALANCED]** (gebalanceerd)
 - **[WARM]**
 - **[BRIGHT]** (helder)
 - **[POWERFUL]** (krachtig)
 - **[CLEAR]** (helder)

Geluid uitschakelen

- Druk tijdens het afspelen op **MUTE** om het geluid in of uit te schakelen.

8 Andere functies

De sleeptimer instellen

Dit apparaat kan automatisch overschakelen naar stand-by na een ingestelde tijdsduur.

- Wanneer het apparaat is ingeschakeld, drukt u herhaaldelijk op **SLEEP/TIMER** om een bepaalde tijdsduur (in minuten) in te stellen.
 - [SLEEP OFF]
 - [SLEEP -- 120]
 - [SLEEP -- 90]
 - [SLEEP -- 60]
 - [SLEEP -- 45]
 - [SLEEP -- 30]
 - [SLEEP -- 15]
- ↳ Als de sleeptimer is geactiveerd, wordt **zZ** weergegeven.

De sleeptimer uitschakelen

- Druk herhaaldelijk op **SLEEP/TIMER** totdat [SLEEP OFF] (sleeptimer uit) wordt weergegeven.
 - ↳ Wanneer sleeptimer gedeactiveerd is, **zZ** verdwijnt.

De alarmtimer instellen

Dit apparaat kan worden gebruikt als wekker. De bron DISC, USB, TUNER, DAB, IPOD_IPHONE of PLAYLIST wordt geactiveerd om af te spelen op een vooraf vastgesteld tijdstip.

- 1 Druk op ϕ om het apparaat in de stand-bymodus te zetten.
- 2 Controleer of u de klok correct hebt ingesteld.
- 3 Houd **SLEEP/TIMER** ingedrukt.

↳ U wordt op het scherm gevraagd de bron te selecteren.

- 4 Druk op een bronknop om een bron te kiezen: DISC, USB, TUNER, DAB, IPOD_IPHONE of PLAYLIST.
- 5 Druk op **SLEEP/TIMER** om te bevestigen.
 - ↳ De uren gaan knipperen.
- 6 Druk op **PRESET/ALBUM ▲ / ▼** om het uur in te stellen.
- 7 Druk op **SLEEP/TIMER** om te bevestigen.
 - ↳ De minuten gaan knipperen.
- 8 Druk op **PRESET/ALBUM ▲ / ▼** om de minuten in te stellen.
- 9 Druk op **SLEEP/TIMER** om te bevestigen.
 - ↳ [VOL] (volume) begint te knipperen.
- 10 Druk op **PRESET/ALBUM ▲ / ▼** om het volume aan te passen en druk ter bevestiging op **SLEEP/TIMER**.
 - ↳ De timer is ingesteld en geactiveerd.



Tip

- Voor bronselectie kunt u ook op **VOL+/-** of **PRESET/ALBUM ▲ / ▼** op de afstandsbediening of op **+/-** op het apparaat drukken.
- Om de instellingen voor uur/ minuut/volume aan te passen, kunt u ook op **VOL+/-** op de afstandsbediening of het apparaat drukken.

De alarmtimer activeren en deactiveren

- 1 Druk op ϕ om het apparaat in de stand-bymodus te zetten.
- 2 Druk herhaaldelijk op **SLEEP/TIMER** om de timer te activeren of te deactiveren.
 - ↳ Als de timer is geactiveerd, wordt ⌚ op het display weergegeven.
 - ↳ Als de timer is gedeactiveerd, wordt ⌚ op het display weergegeven.

Opmerking

- In AUDIO-IN-modus kan de alarmtimer niet worden ingesteld.
- Als DISC/USB/DOCK als bron is geselecteerd en de track niet kan worden afgespeeld, wordt automatisch de tuner geactiveerd.
- Als een iPod/iPhone-afspeellijst als alarmbron is geselecteerd, moet u een afspeellijst met de naam "PHILIPS" op uw iPod/iPhone maken.
- Als er geen afspeellijst met de naam 'PHILIPS' op de iPod/iPhone aanwezig is of als de afspeellijst geen afspreekbare tracks bevat, schakelt dit product de alarmbron over naar de iPod/iPhone-bibliotheek.

- 2 Druk herhaaldelijk op **USB/AUDIO IN** om de 3,5-mm audio-ingang als bron te selecteren.
- 3 Speel het externe audioapparaat af.

De helderheid van het display aanpassen

Opmerking

- U kunt de beeldschermhelderheid alleen in stand-bymodus instellen.
- Druk in stand-bymodus herhaaldelijk op **RDS/DISPLAY** om de beeldschermhelderheid aan te passen.
 - Volledige helderheid (100%)
 - Halve helderheid (70%)
 - Lage helderheid (40%)

Een extern audioapparaat afspelen

U kunt met dit apparaat naar een extern audioapparaat zoals een MP3-speler luisteren.

- 1 Sluit een audiokabel van 3,5 mm (niet meegeleverd) aan op:
 - de **AUDIO IN**-aansluiting op het apparaat;
 - de hoofdtelefoonaansluiting op het audioapparaat.

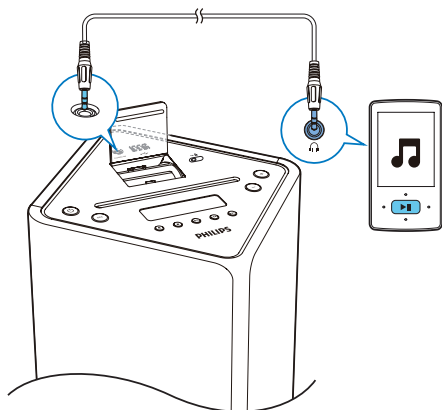

9 Productinformatie

Opmerking

- Productinformatie kan zonder voorafgaande kennisgeving worden gewijzigd.

Specificaties

Versterker

Maximaal uitvoervermogen	2 x 15 W + 30 W RMS
Frequentierespons	45 Hz - 20 kHz, ±3 dB
Signaal-ruisverhouding	> 77 dBA
Audio-ingang	600 mV RMS 22k Ω

Disc

Lasertype	Halfgeleider
Discdoorsnede	12 cm
Ondersteunde disctypen	CD-DA, CD-R, CD-RW, MP3-CD, WMA-CD
Audio DAC	24 bits/44,1 kHz
Harmonische vervorming	< 0,8% (1 kHz)
Frequentierespons	4 Hz - 20 kHz (44,1 kHz)
Signaal-ruisverhouding	> 77 dBA

Tuner (FM)

Frequentiebereik	87,5 - 108 MHz
Frequentierooster	50 KHz

Gevoeligheid	
– mono, signaal-ruisverhouding 26 dB	< 22 dBf
– stereo, signaal-ruisverhouding 46 dB	< 43 dBf
Zoekgevoeligheid	> 28 dBf
Harmonische vervorming	< 2%
Signaal-ruisverhouding	> 55 dB

DAB-tuner

Frequentiebereik	174 - 240 MHz (Band III)
Gevoeligheid	> 90 dBf

Bluetooth

Standaard	Bluetooth Standard versie 2.1+EDR
Frequentieband	2,402 ~ 2,480 GHz ISM-band
Bereik	10 m (vrije ruimte)

Luidsprekers

Luidsprekerimpedantie	8 ohm
Luidsprekerdriver	65 mm met volledig bereik
Gevoeligheid	> 84 dB/m/W

Algemene informatie

Netspanning	110 - 240 V~, 50/60 Hz
Stroomverbruik in werking	45W
Stroomverbruik in energiebesparende stand-bystand	< 0,5 W

Directe aansluiting op USB	Versie 2.0 HS
Afmetingen (b x h x d)	
- Apparaat	234 x 920 x 238 mm
Gewicht	
- Apparaat	9,0 kg

Compat. USB-apparaten en -bestanden

Compatibele USB-apparaten:

- USB-flashgeheugen (USB 1.1 en USB 2.0)
- USB-flashspelers (USB 1.1 en USB 2.0)
- geheugenkaarten (er is wel een aanvullende kaartlezer vereist voor gebruik in combinatie met dit apparaat).

Ondersteunde bestandsindelingen:

- USB of bestandsindeling van geheugen FAT12, FAT16, FAT32 (sectorformaat: 512 bytes).
- MP3-bitsnelheid (gegevensnelheid): 32 - 320 kbps en variabele bitsnelheid
- WMA versie 9 of eerder
- Mappen met maximaal 8 niveaus
- Aantal albums/mappen: maximaal 99
- Aantal tracks/titels: maximaal 999
- ID3-tag v2.0 tot v2.3
- Bestandsnaam in Unicode UTF8 (maximumlengte: 16 bytes)

Ondersteunde MP3-discformaten

- ISO9660, Joliet
- Het maximum aantal titels is meestal 999 (afhankelijk van de lengte van de bestandsnaam)
- Maximum aantal albums: 99

- Ondersteunde samplefrequenties: 32 kHz, 44,1 kHz, 48 kHz
- Ondersteunde bit-rates: 32 tot 320 (kbps), variabele bit-rates

Soorten RDS-programma's

NO TYPE	Geen RDS-programmasoort
NEWS	Nieuwsdiensten
AFFAIRS	Politiek en actualiteiten
INFO	Speciale informatieve programma's
SPORT	Sport
EDUCATE	Educatieve programma's
DRAMA	Hoorspelen en literatuur
CULTURE	Cultuur, religie en maatschappelijke kwesties
SCIENCE	Wetenschap
VARIED	Entertainmentprogramma's
POP M	Popmuziek
ROCK M	Rockmuziek
MOR M	Lichte muziek
LIGHT M	Lichte klassieke muziek
CLASSICS	Klassieke muziek
OTHER M	Speciale muziekprogramma's
WEATHER	Weer
FINANCE	Financiële programma's
CHILDREN	Kinderprogramma's
SOCIAL	Sociale onderwerpen
RELIGION	Godsdienst
PHONE IN	Inbelprogramma's
TRAVEL	Reis
LEISURE	Vrije tijd
JAZZ	Jazzmuziek
COUNTRY	Countrymuziek
NATION M	Nederlandstalige muziek
OLDIES	Klassiekers
FOLK M	Folkmuziek
DOCUMENT	Documentaires
TES	Alarmtest
ALARM	Alarm

Onderhoud

De behuizing reinigen

- Gebruik een licht bevochtigde doek met een zacht reinigingsmiddel. Gebruik geen reinigingsproducten die alcohol, spiritus, ammoniak of schuurmiddelen bevatten.

Discs reinigen

- Als een disc vuil is, veegt u deze schoon met een reinigingsdoekje. Veeg de disc vanuit het midden en in een rechte lijn schoon.

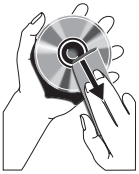

- Gebruik geen schoonmaakmiddelen zoals benzine, thinner, reinigingsmiddelen of antistatische sprays die bedoeld zijn voor analoge grammofoonplaten.

Disclens reinigen

- Na langdurig gebruik kan zich vuil of stof ophopen op de disclens. Reinig voor een goede afspeelkwaliteit de disclens met Philips CD-lensreiniger of een ander in de handel verkrijgbaar reinigingsmiddel dat hiervoor geschikt is. Volg de instructies die zijn meegeleverd met het reinigingsmiddel.

10 Problemen oplossen



Waarschuwing

- Verwijder de behuizing van dit apparaat nooit.

Probeer het apparaat nooit zelf te repareren. Hierdoor wordt de garantie ongeldig.

Als u problemen ondervindt bij het gebruik van dit apparaat, controleer dan het volgende voordat u om service vraagt. Als het probleem onopgelost blijft, gaat u naar de website van Philips (www.philips.com/support). Als u contact opneemt met Philips, zorg er dan voor dat u het apparaat, het modelnummer en het serienummer bij de hand hebt.

Geen stroom

- Controleer of het netsnoer van het apparaat goed is aangesloten.
- Zorg ervoor dat er stroom op het stopcontact staat.
- Om energie te besparen, schakelt het systeem zichzelf automatisch uit als u 15 minuten nadat het afspelen is gestopt, niet op een knop hebt gedrukt.

Geen geluid of matig geluid

- Pas het volume aan.

Het apparaat reageert niet

- Haal de stekker uit het stopcontact en steek deze er vervolgens weer in. Schakel het apparaat opnieuw in.
- Om energie te besparen, schakelt het systeem zichzelf automatisch uit als u 15 minuten nadat het afspelen is gestopt, niet op een knop hebt gedrukt.

De afstandsbediening werkt niet

- Voordat u op een van de functieknoppen drukt, moet u eerst de juiste bron selecteren met behulp van de afstandsbediening in plaats van het apparaat.

- Houd de afstandsbediening dichterbij het apparaat.
- Plaats de batterij met de polariteiten (plus- of minteken) in de aangegeven positie.
- Vervang de batterijen.
- Richt de afstandsbediening rechtstreeks op de sensor aan de voorkant van het apparaat.

Geen disc gevonden

- Plaats een disc.
- Controleer of de disc misschien ondersteboven in de lade is geplaatst.
- Wacht tot de condens van de lens is verdwenen.
- Plaats de disc opnieuw of maak de disc schoon.
- Gebruik een gefinaliseerde CD of geschikt discformaat.

Sommige bestanden op het USB-apparaat kunnen niet worden weergegeven

- Het aantal mappen of bestanden op het USB-apparaat heeft een bepaalde limiet overschreden. Dit verschijnsel is geen defect.
- De indelingen van deze bestanden worden niet ondersteund.

USB-apparaat niet ondersteund

- Het USB-apparaat is niet compatibel met het apparaat. Probeer ander app.

Slechte radio-ontvangst

- Vergroot de afstand tussen het apparaat en uw TV of videorecorder.
- Sluit in plaats daarvan een FM/DAB-buitenantenne aan.

De timer werkt niet

- Stel de juiste kloktijd in.
- Schakel de timer in.

De ingestelde tijd op de klok/timer is verdwenen

- Er is een stroomstoring geweest of het netsnoer is eruit geweest.
- Stel de klok/timer opnieuw in.

Er kan zelfs na een succesvolle Bluetooth-aansluiting geen muziek worden afgespeeld op het apparaat.

- Het apparaat kan niet worden gebruikt om muziek draadloos af te spelen via dit apparaat.

De geluidskwaliteit is slecht nadat een Bluetooth-apparaat is aangesloten.

- De Bluetooth-ontvangst is slecht. Plaats het apparaat dichterbij dit apparaat of verwijder obstakels die zich ertussen bevinden.

Kan niet verbinden met dit apparaat.

- Het apparaat biedt geen ondersteuning voor de vereiste profielen.
- De Bluetooth-functie van het apparaat is niet ingeschakeld. Raadpleeg de gebruikershandleiding van het apparaat voor meer informatie over het inschakelen van de functie.
- Dit apparaat is niet in koppelmodus.
- Het apparaat is al aangesloten op een ander Bluetooth-apparaat. Koppel dat apparaat los en probeer het vervolgens opnieuw.

De verbinding met het gekoppelde apparaat wordt voortdurend aangesloten en weer verbroken.

- De Bluetooth-ontvangst is slecht. Plaats het apparaat dichterbij dit apparaat of verwijder obstakels die zich ertussen bevinden.
- Sommige mobiele telefoons maken voortdurend verbinding of verbreken de verbinding tijdens het bellen of het beëindigen van gesprekken. Dit betekent niet dat er zich een storing in dit apparaat voordoet.
- Bij sommige apparaten wordt de Bluetooth-verbinding automatisch uitgeschakeld om energie te besparen. Dit betekent niet dat er zich een storing in dit apparaat voordoet.



Specifications are subject to change without notice.

2013 © WOOX Innovations Limited. All rights reserved.

This product was brought to the market by WOOX Innovations Limited or one of its affiliates, further referred to in this document as WOOX Innovations, and is the manufacturer of the product. WOOX Innovations is the warrantor in relation to the product with which this booklet was packaged. Philips and the Philips Shield Emblem are registered trademarks of Koninklijke Philips N.V.

