

EXQUISIT

Gebruiksaanwijzing Combikoelkast KGC270.70-5A+

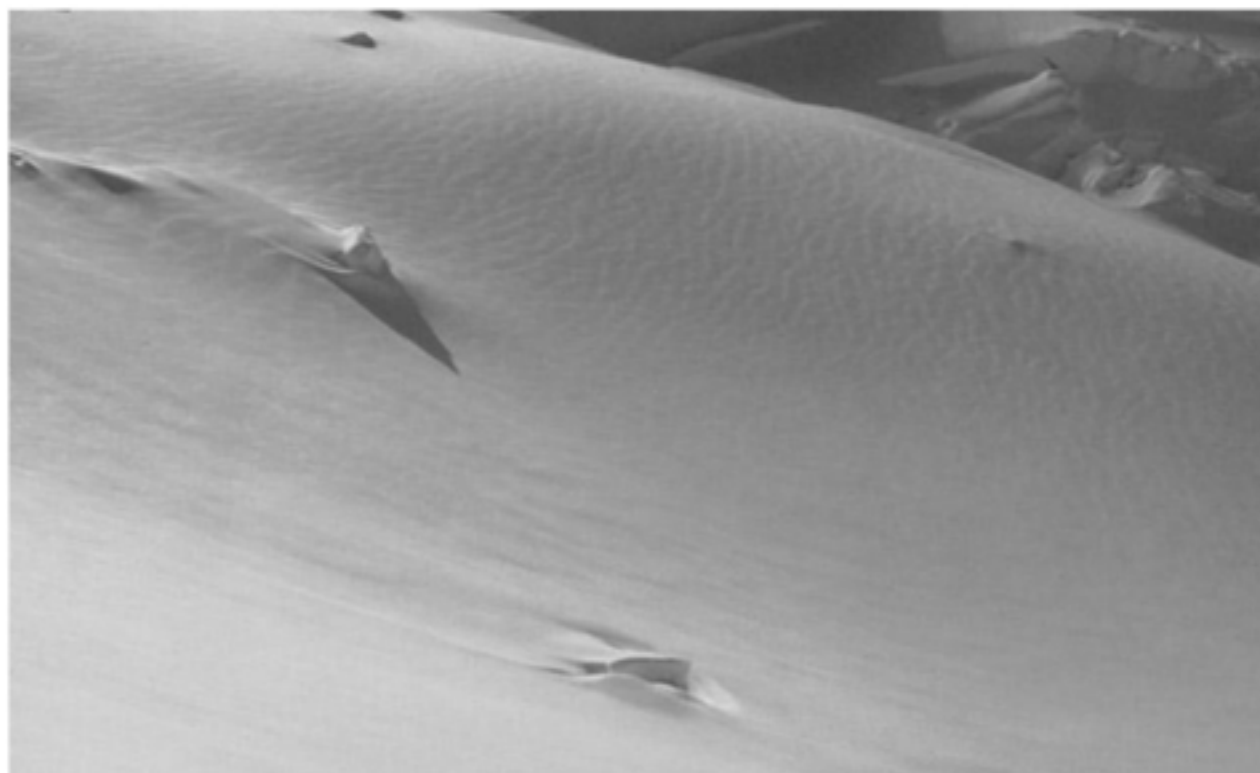

Lees deze gebruiksaanwijzing aandachtig door alvorens het apparaat in gebruik te nemen.

DOMEST Import-Export b.v.

www.domest.com

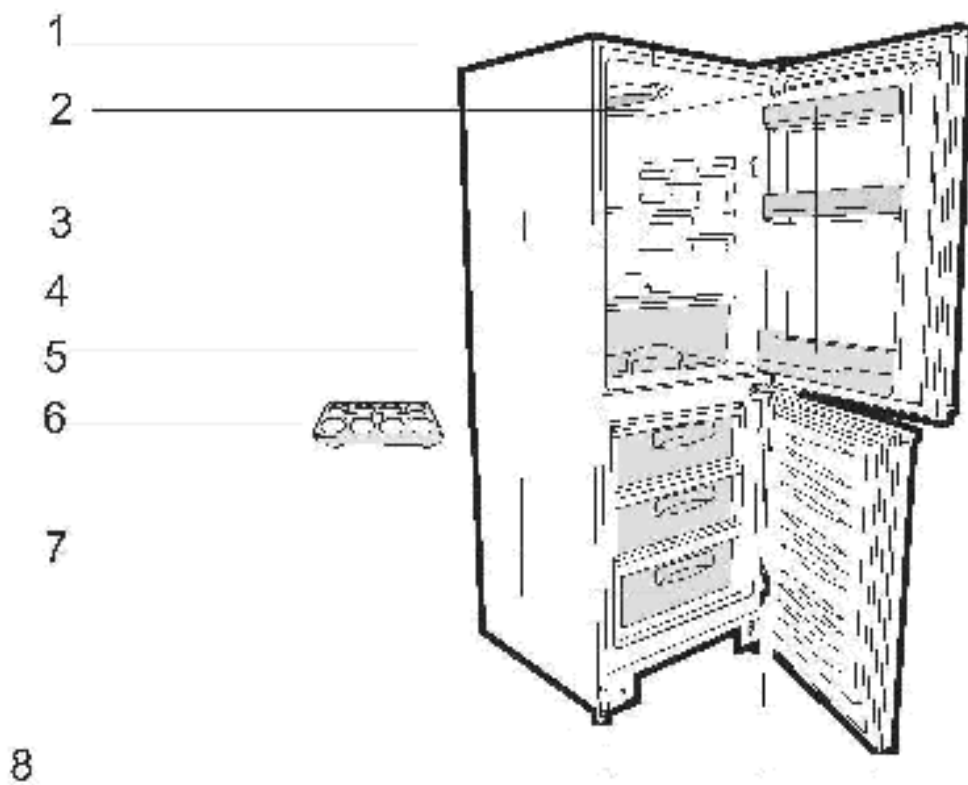

1	Thermostaat
2	Verlichting
3	Verplaatsbare schappen
4	Flessenrek
5	Groentelade
6	Eierbakje
7	Vriestladen
8	Stelpootjes

Algemeen

U dient de koelkast na het plaatsen 24 uur te laten staan alvorens deze in te schakelen. Het apparaat voldoet aan de noodzakelijke van kracht zijnde Europese normen voor wat betreft veiligheid en radio ontstoring.

Maak de kast schoon met een mengsel van lauw water en een scheutje azijn. De kast moet waterpas staan. Dit is te regelen met het verstelbare pootje rechts. De koelkast werkt het meest economisch als deze niet in de zon of bij een verwarming staat. Let erop dat voldoende luchtcirculatie mogelijk is langs de achterzijde van de kast zodat de warmte van de motor kan worden afgevoerd. Er moet natuurlijk ook ruimte gehouden worden om de deur voldoende te kunnen openen. Het apparaat is geproduceerd voor klimaatklasse SN = 10 tot 32 °C omgevingstemperatuur. Een andere omgevingstemperatuur kan de goede werking van het apparaat negatief beïnvloeden. Zo wordt het vriesvak niet koud bij een te lage omgevingstemperatuur.

In het 4-sterren vriesgedeelte kan per 24 uur ca. 2 kg. verse producten worden ingevroren. Stel in een dergelijk geval de thermostaat 6 uur tevoren op maximaal, plaats de producten op de bodem van het vriesgedeelte, laat de thermostaat nog 6 uur op maximaal staan.

Zorg ervoor dat verse producten niet tegen reeds ingevroren producten liggen. Let bij het bewaren van diepvriesproducten op de houdbaarheids datum op de verpakking.

Werking

De koelkast dient aangesloten te worden op een goed geaard stopcontact. De aansluitkabel mag niet worden verlengd. Het toestel staat onder spanning zodra de stekker in het stopcontact is gestoken. Zorg ervoor dat dit stopcontact goed bereikbaar is. Draai de thermostaatknop (binnen in de kast) naar maximaal = geheel naar rechts. Na enige tijd is het apparaat voldoende koud en kan de thermostaatknop in een middenstand blijven staan, mede afhankelijk van de omgevingstemperatuur.

De automatische thermostaat onderbreekt regelmatig de werking van de motorcompressor om de temperatuur constant te houden. Indien de koelkast erg vol is of er een hoge omgevingstemperatuur heerst, kan het voorkomen dat de compressormotor zonder onderbreking blijft draaien.

Het lampje van de koelkast kan worden vervangen. Neem de stekker uit het stopcontact. Neem het afdekkapje van het lampje weg, verwissel de lamp (220V-E14-max. 15W).

Tips invriezen

In het 4-sterren vriesgedeelte kan per 24 uur ca. 2 kg. verse producten worden ingevroren.

Stel in een dergelijk geval de thermostaat 6 uur tevoren op maximaal, plaats de producten op de bodem van het vriesgedeelte, laat de thermostaat nog 6 uur op maximaal staan.

Zorg ervoor dat verse producten niet tegen reeds ingevroren producten liggen.

Let bij het bewaren van diepvriesproducten op de houdbaarheidsdatum op de verpakking.

Ontdooien en schoonmaken

Eventuele ijsvorming binnen het koelgedeelte wordt door het koelsysteem automatisch verwijderd. In het gebruik van de kast neemt na verloop van tijd op de binnenwanden van het vriesdeel een laagje ijs. Dit dient regelmatig te worden verwijderd. U doet dit het beste op de volgende manier:

1. Probeer op dat moment zo min mogelijk producten in de kast te hebben.
2. Trek de stekker uit het stopcontact.
3. Maak de kast leeg.
4. Zet eventueel een bakje heet water in het vriesdeel om het ontdooiproces te versnellen.
5. Na 10 tot 15 tot minuten gaat de ijslaag loslaten. Verwijder het ijs, eventueel met gebuikmaking van een stamp voorwerp of kunststof ijskratzen. Gebruik hierbij bestiel geen scherpe voorwerpen. Dit leidt tot onherstelbare schade welke niet onder garantie valt.
6. Maak het inwendige van de kast schoon. Droog na met een schone zachte doek. Gebruik geen schurende of bijtende reinigingsmiddelen.
7. Let op de rubber afdichting van de deur. Droog de plooien uit en stuf er licht wat ongeparfumeerde talkpoeder in.
8. Maak zo mogelijk af en toe ook de ruimte achter de kast schoon schoon met een zachte borstel of de stofzuiger.
9. Het apparaat kan weer worden aangeset.

Belangrijke aanwijzingen

Reparaties aan de koelkast kunnen alleen geschiedten door een vakman. Voordat u zijn hulp inschijft, moet u volgende punten eerst nagaan:

- krijgt het stopcontact wel stroom? Controleer dit door een ander apparaat op het stopcontact aan te sluiten.
- controleer of de thermostaatknop niet meer op '0' staat.
- Indien het apparaat kinderlijk niit, controleer dan of het goedrecht staat, of het ergens tegenaan steet of dat een leiding aan de achterzijde niet geheel vrij ligt.
- de compressor motor maakt geluid en ook de vloerplaf in het koelsysteem kan men horen circuleren; dit zijn niet te vermijden technische kenmerken van het apparaat.

Wij wijzen erop dat de compressor motor van de koelkast regelmatig aan- en afslaat. Als de motor niet draait, wil dat niet zeggen dat er geen stroom is.

Reuk daarom nooit elektrische delen aan voordat de stekker uit het stopcontact is getrokken.

Milieu

Het verpakkingsmateriaal van uw nieuwe koelkast is grotendeels voor hergebruik geschikt. Let hierop bij het afvoeren van de verpakking.

In de samenstelling van met name oude apparaten zijn schadelijke stoffen toegepast. Het is van groot belang hiermee rekening te houden bij het afdanken van alle huishoudelijke apparaten. Er zijn speciale regelingen en in afvoer gespecialiseerde bedrijven. Informeer daarvoor bij uw leverancier of gemeente.

Let op

Om opsluiting of verandering te voorkomen mogen kinderen niet met oude apparaten spelen.

Garantie

De service en garantie voorwaarden staan vermeld op het bijgevoerde blad. Lees dit nauwkeurig. Als er vragen zijn zal uw leverancier die graag beantwoorden.

GARANTIEBEPALINGEN

1. Deze garantiebepalingen gelden uitsluitend voor de oorspronkelijke koper en voor huishoudelijk gebruik van het apparaat in Nederland. Bij doorverkoop van gebruiker aan gebruiker vervalt de garantie.
2. De garantie geldt slechts indien, bij eventueel beroep op de garantiebepalingen, dit garantiebewijs wordt getoond, samen met de originele aankoopnota.
3. Geen garantie zal van toepassing zijn op gebreken, veroorzaakt door beschadigingen, ruwe of onoordeelkundige behandeling, nalatigheid van de gebruiker, het gebruik van het apparaat op een onjuiste spanning, of gebruik voor een ander doel dan waarvoor het geleverd werd. Er kan ook geen beroep op de garantie gedaan worden als het typeplaatje met serienummer is veranderd of verwijderd en wanneer door ondeskundigen aan het apparaat is gewerkt.
4. Buiten garantie vallen: glas, gloeilampen, kunststof onderdelen of accessoires, draadmanden en/of separatie schotten, lak- en/of emaillebeschadigingen.
5. De garantie vangt aan op de dag van plaatsing en houdt in:
 - a. Twee jaar garantie op het gehele koel-vriesmeubel en de elektrische apparatuur zoals thermostaat, thermische beveiliging, relais, ventilator, transformator, schakelaar enz, met uitzondering van de onder 4 genoemde onderdelen.
 - b. Voor compressoren geldt een depreciatieregeling gedurende 5 jaar, in gelijke percentages.
6. De garantie omvat uitsluitend het verstrekken van defecte of beschadigde onderdelen voor zover wij ons volgens deze garantiebepalingen verantwoordelijk hebben gesteld.
7. Voorrijdkosten, arbeidsloon, transport- en/of verpakkingskosten, alsmede het transportrisico (voor apparaten die slechts in onze eigen werkplaats gerepareerd kunnen worden) worden niet door de garantie gedekt en zijn voor rekening van de gebruiker. Zie ook onze 'servicebepalingen' waarin o.a. de berekening van de voorrijdkosten en het arbeidsloon wordt omschreven.
NB Reparatiekosten moeten direct voldaan worden. Indien facturering van de monteurkosten wordt verlangd, zullen deze worden verhoogd met een bepaald bedrag aan administratiekosten.
8. Wij zijn niet verantwoordelijk voor werkzaamheden of reparatiekosten, niet in onze opdracht door derden uitgevoerd en evenmin voor kosten of gevolgen, hoe dan ook, direct of indirect uit een storing, gebrek of onoordeelkundig gebruik van het apparaat voortvloeiend.
9. Vervanging van onderdelen verlengt de garantietermijn niet.

EXQUISIT SERVICEBEPALINGEN

1. Beschadigde apparaten bij ontvangst niet in gebruik nemen maar direct melden bij uw leverancier. Eventuele terugname van beschadigde, gebruikte apparaten is niet mogelijk.
2. De eerste 24 maanden na aankoopdatum voor serviceverlening ten aanzien van gevallen, welke onder deze garantiebepalingen ressorteren, niets in rekening gebracht.
3. Vanaf twee jaar na de aankoopdatum worden in rekening gebracht:
 - a. de voorrijdkosten
 - b. het arbeidsloon
 - c. alle materialen met uitzondering van de motorcompressor (zie garantiebepalingen punt 5)
4. Op werkdagen worden de kosten na 17.00 uur met 50% verhoogd.
5. De toeslag voor zaterdagdagen bedraagt tussen 08.00 en 16.00 uur 50 % en na 16.00 uur 100%. De toeslag voor zon- en feestdagen bedraagt tussen 08.00 en 16.00 uur 200% en na 16.00 uur 300%.
6. Bij klantenbezoek dienen alle kosten en gebruikte materialen a contant te worden voldaan met inachtnaam van het onder de punten 2-4 van de servicebepalingen genoemde, ongeacht de aard der werkzaamheden.
7. Eventuele toezending van onderdelen geschiedt order rembours.

Voor service: **Domest Import-Export b.v.**
tel. 0314 – 346646
fax. 0314 – 378232
e-mail: service@domest.nl

Naam/adres/woonplaats koper:

.....
.....
.....
.....

Importeur: DOMEST Import - Export B.V.
J.F. Kennedylaan 101 B, 7001 CZ Doetinchem
Tel. 0314 - 362244 Fax 0314 – 378232
e-mail: info@domest.nl