

**KORTE  
INSTALLATIEHANDLEIDING**

**GPS-NOODKNOP  
EV-04**

**mijnSOS.nl**



Bedankt voor het kiezen voor een noodknop van mijnSOS! In deze handleiding vindt u allereerst een stappenplan voor het verwijderen van de pincode van de simkaart, het koppelen aan mijnKPN en het plaatsen van de simkaart. Daarna vindt u de instructies voor het instellen van het horloge, zoals het instellen van de noodnummers.

Mocht u een simkaart willen plaatsen van een andere provider dan KPN, dan kunt u stap 8 t/m 13 overslaan. Bij de meeste providers is het ook mogelijk om uw simkaart te koppelen aan een account, zodat u het tegoed kunt bekijken en makkelijk kunt opwaarderen. Instructies voor het koppelen kunt u meestal vinden op de website van uw provider.

Wij adviseren u eerst alle stappen goed te volgen. Na het doorlopen van de stappen in dit boekje kunt u verder met instellen van uw noodknop.

Stap 1 t/m 6 staan ook uitgelegd in een YouTube video:

Voor Android telefoons:



Voor Apple iPhone telefoon:



**Stap 1:** Plaats uw simkaart in een gewone mobiele telefoon. Dit kan meestal door met een paperclip in het gaatje naast de simkaart gleuf te prikken. Mocht u niet weten hoe dit moet, lees dan eerst de handleiding van uw telefoon.

**Stap 2:** Nadat u de simkaart in een telefoon heeft geplaatst moet u de pincode van de simkaart invoeren. Deze is te vinden op de simkaarthouder.

**Stap 3:** Ga voor zowel Android (links) als iPhone (rechts) naar de instellingen om de pincode te verwijderen.

**Let op:** 0000 of 1234 is ook een pincode die verwijderd moet worden van de simkaart voordat uw noodknop kan functioneren.



**Stap 4:** Android (links): klik op de zoekbalk in de instellingen, zoek op de term 'sim' en klik op 'Simkaartvergrendeling'

iPhone (rechts): klik op de optie 'Mobiele netwerk'.



**Stap 5:** Bij sommige Android telefoons moet u nog op de simkaart klikken waarvan u de pincode wilt verwijderen, anders kunt u verder met de volgende stap.

Klik voor iPhone op de optie 'Simpincode'.

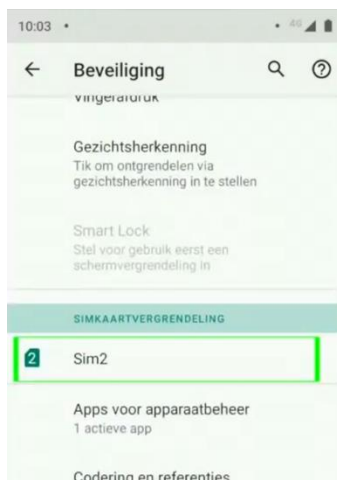

**Stap 6:** Als het goed is ziet u nu voor zowel Android als iPhone een schakelaar om de pincode uit te zetten. Klik op deze schakelaar als hij nog aan staat (zie afbeelding) en voer de huidige pincode in om de pincode te verwijderen.

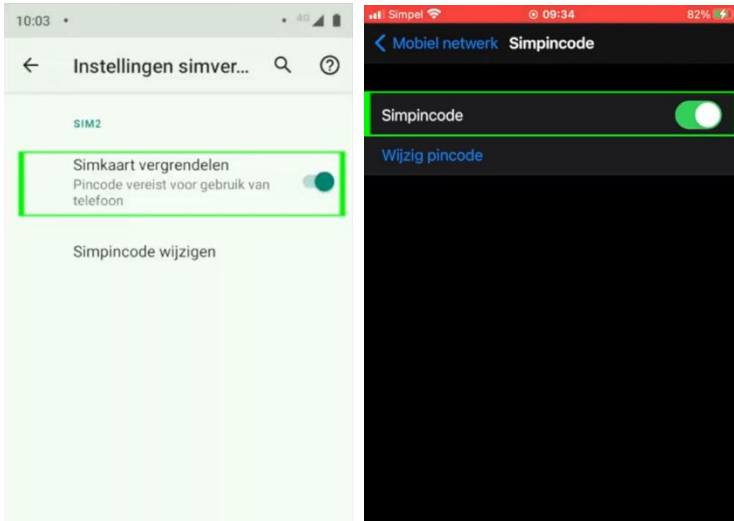

**Stap 7:** Als de simkaart die u in de noodknop gaat plaatsen van KPN is, kunt u hem koppelen aan een KPN-account, zodat u altijd het tegoed kunt bekijken en kunt opwaarderen. Houd voor het koppelen de simkaart nog even in uw telefoon, zodat u de koppelcode van KPN kunt ontvangen.

**Stap 8:** Ga naar [inloggen.kpn.com](http://inloggen.kpn.com) en log in als u al een KPN-account heeft of maak er een aan. Als u een account aan moet maken moet u uw e-mailadres bevestigen en vervolgens moet u een wachtwoord aanmaken. Nadat u heeft ingelogd komt u op de startpagina van mijnKPN terecht.

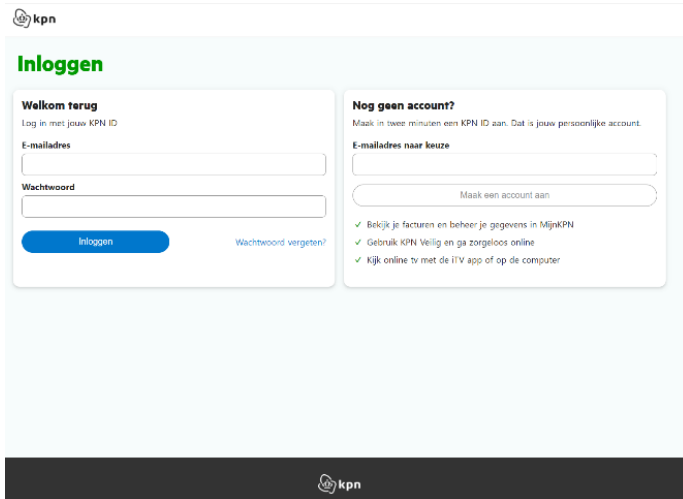

**Stap 9:** Voor de volgende stappen heeft u het telefoonnummer van de simkaart uit de noodknop nodig, dit kunt u vinden op de simkaarthouder.





**Stap 12:** Klik vervolgens op 'tegoed' om het huidige tegoed van de simkaart te bekijken en klik op 'opwaarderen' om het tegoed te verhogen.

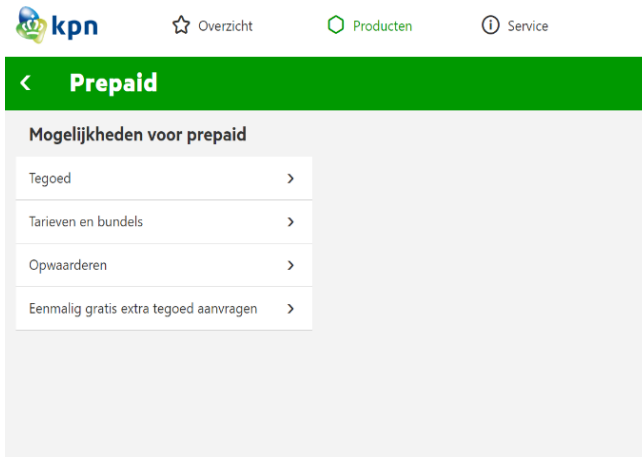

**Stap 13:** Wanneer u op 'opwaarderen' klikt en vervolgens op 'Mobiel prepaid opwaarderen', komt u op de onderstaande pagina terecht. Kies de optie 'ik wil beltegoed', kies het bedrag en vul vervolgens het telefoonnummer van de simkaart van de noodknop in.

### Prepaid opwaarderen

Waardeer gemakkelijk je KPN beltegoed op of koop een nieuwe mobiele bundel voor bellen, sms of internet. Waardeer veilig en eenvoudig je beltegoed op met IDEAL, Creditcard of PayPal.

Wil je altijd bereikbaar zijn zonder te moeten opwaarderen? Stap dan over [van Prepaid naar een abonnement](#) van KPN.

**Stap 1 - Kies beltegoed opwaarderen of een bundel kopen**

Ik wil **BELTEGOED** opwaarderen

Ik wil een **BUNDEL** kopen

**Stap 2 - Kies een bedrag**

€30

€20 Meest gekozen

€15

€10

**Stap 3 - Vul je telefoonnummer in**

Mobiel nummer

Bevestig mobiele nummer

Vul je promotiecode in

Promotiecode

**Stap 4 - Selecteer de betaalmethode**

Selecteer een Bank

Afrekenen



**Stap 14:** U kunt nu uw simkaart uit uw telefoon halen, zodat hij in de noodknop kan worden geplaatst. Op de volgende bladzijdes staat stap voor stap uitgelegd hoe u dit moet doen. U kunt ook de QR-code scannen om een instructievideo te bekijken voor het plaatsen van een simkaart in een noodknop.



**Stap 15:** Draai de schroeven aan de achterkant van uw noodknop los en klik voorzichtig de twee helften van de knop uit elkaar. Let erop dat de batterijkabel niet beschadigd.



**Stap 16:** Schuif het simkaart klepje voorzichtig ongeveer 2 mm op voordat het kan worden opengeklapt.

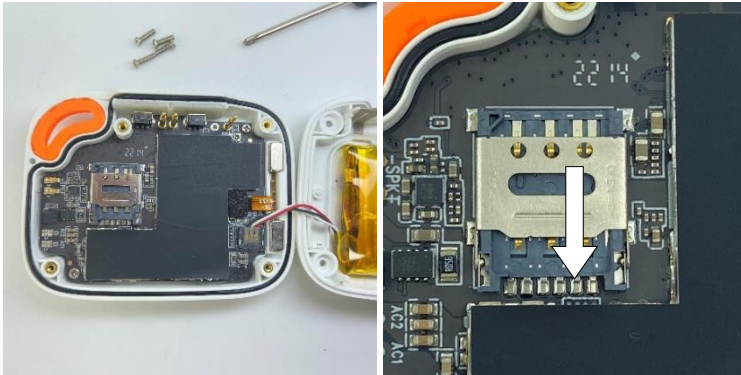

**Stap 17:** Klap het klepje open, zodat de simkaart in de houder kan worden geplaatst.



**Stap 18:** Druk de nanosimkaart (kleinste maat) uit de simkaarthouder van KPN en plaats de simkaart op de houder met de contacten naar onder en het hoekje rechtsboven, zoals afgebeeld hieronder.

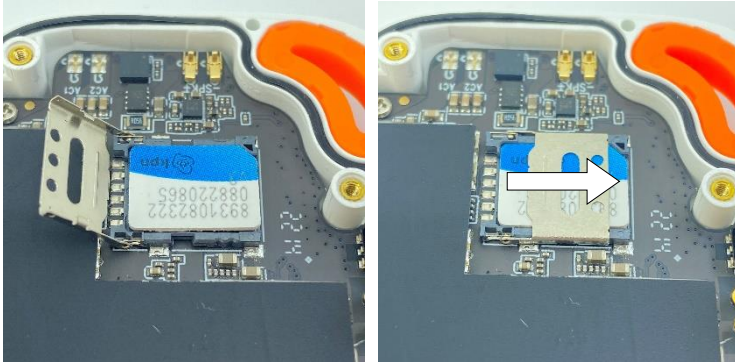

**Stap 19:** Klap het klepje weer dicht en schuif het 2 mm totdat het klepje vastklikt.

**Stap 20:** Klik de twee helften van de noodknop weer terug op elkaar. Let erop dat de batterijkabel niet vast komt te zitten.



**Stap 21:** Schroef de schroefjes weer vast in de noodknop en plaats de meegeleverde dopjes in de schroefgaten, om de waterdichtheid van de knop te verzekeren.



U bent nu klaar met het installeren van de simkaart. Om een SOS-alarm te activeren moet u ook nog noodnummers instellen. Hoe u dit moet doen, vindt u in de meegeleverde handleiding.

## Uitleg knoppen

Voorkant



Zijkant

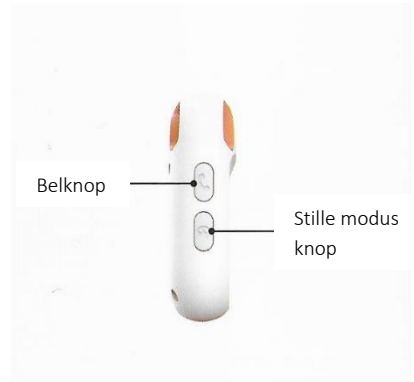

Achterkant



Docking station

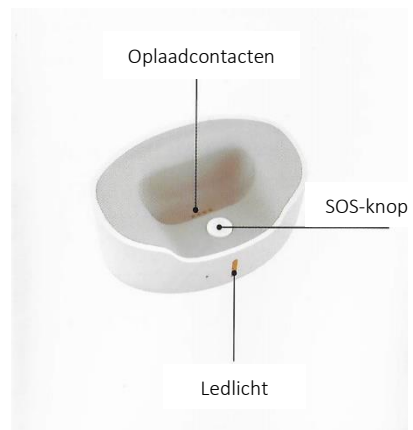

## Aan- en uitzetten

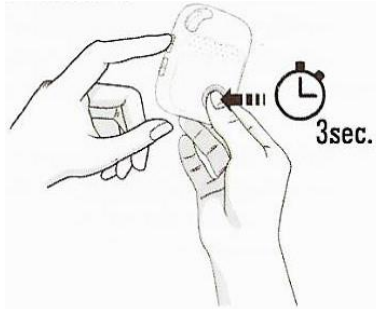

Druk voor het inschakelen van de noodknop eerst de SOS-knop in en direct daarna de belknop. Houd beide knoppen ingedrukt totdat de ledlichtjes gaan knipperen. Het groene lampje blijft daarna knipperen.

Voor het uitzetten van de noodknop, drukt u eerst op de SOS-knop en direct daarna op de belknop totdat de noodknop trilt. De ledlichtjes blijven daarna uit.

## Telefoonnummers toevoegen

Minimaal één telefoonnummer moet ingesteld zijn voor een alarm. In totaal kunnen tien telefoonnummers worden toegevoegd. Het eerste telefoonnummer kan worden toegevoegd door dit naar het telefoonnummer van de simkaart in de SOS-knop te sms'en: **A1,1,1,telefoonnummer**. De noodknop reageert dan met: Set contact number 1 ok. Het tweede nummer kan worden ingesteld met **A2,1,1,telefoonnummer**, het derde met **A3,1,1,telefoonnummer** enz. Voorbeeld: A1,1,1,+31612345678

Als u wilt dat een noodnummer geen sms ontvangt, maar wel gebeld wordt, stuur dan: **A1,0,1,telefoonnummer**. Dit moet u ook doen bij vaste telefoonnummers, die kunnen namelijk niet worden ge-sms't. Als u wilt dat een noodnummer alleen een sms ontvangt, stuur dan: **A1,1,0,telefoonnummer**.

**Let op:** Maak bij het invoeren van uw telefoonnummer gebruik van de landcode, dit is in Nederland +31. Typ in plaats van 06..... , +316.....

De opgeslagen telefoonnummers kunnen worden gecontroleerd door naar de noodknop **A?** te sturen.

## Koppelen docking station

De noodknop kan worden gekoppeld aan de docking station door de noodknop langer dan 30 seconden erin te plaatsen. De noodknop verbindt daarna automatisch met de docking station via bluetooth.

## SOS-alarm

Druk 3 seconden op de SOS-knop aan de voorkant van de noodknop of op de voorkant van de docking station tot het geluidssignaal klinkt (de SOS-knop op de docking station werkt alleen als de noodknop in dezelfde ruimte is en gekoppeld is). De ingestelde telefoonnummers ontvangen een sms-bericht met de locatie van de noodknop en het tijdstip van het alarm. Ook worden één voor één alle ingestelde telefoonnummers gebeld. De belijst wordt onderbroken door nogmaals op de

SOS-knop te drukken tussen twee oproepen in. Drukt u tijdens de oproep op de SOS-knop, dan wordt het gesprek beëindigd.

**Tip:** Om een betrouwbare werking te garanderen is het belangrijk dat u de knop juist instelt, maar ook het tegoed van de simkaart goed organiseert. Wij adviseren de knop minimaal

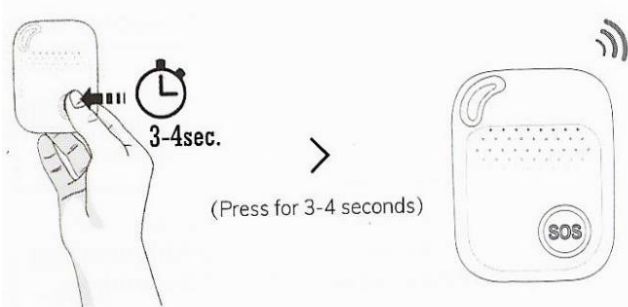

1 keer per maand te testen door middel van een SOS-alarm. Een goed moment daarvoor is bijvoorbeeld de 1e maandag van de maand om 12:00.

## Val-alarm

Standaard staat het val-alarm ingeschakeld. U kunt het val-alarm uitschakelen door het commando **fl0** naar de noodknop te sturen. De gevoeligheid kan worden aangepast door **fl1,<gevoeligheid>,1** te sturen. <gevoeligheid> moet worden vervangen door een getal van 1 t/m 9, waarbij 9 het gevoeligst is en 1 het minst gevoelig, bijvoorbeeld **fl1,6,1**. De gevoeligheid staat standaard op 5. Als het val-alarm wordt geactiveerd heeft u 10 seconden de tijd om het alarm te annuleren. U kunt het alarm annuleren door nogmaals op de SOS-knop te drukken.

**Let op:** Het val-alarm is een technisch hulpmiddel. Iedere val is anders en soms moeilijk te detecteren. De noodknop geeft



dus nooit een 100% betrouwbare valdetectie. Druk altijd op de SOS-knop in een noodsituatie.

## Locatie opvragen

Stuur, om de locatie op te vragen, het bericht **loc** naar het telefoonnummer van de noodknop via sms. De noodknop stuurt vervolgens een link naar Google Maps.

Voorbeeldantwoord noodknop:

Date: 05/08/2020

Time: 04:06:22

Speed: 36km/h

Battery: 34%

[maps.google.com/maps?q=loc:51.464388,5.535122](https://maps.google.com/maps?q=loc:51.464388,5.535122)

## Uitgebreide handleiding

De noodknop is ook op andere manieren in te stellen, zoals via de Smart Locator app of via software op uw computer. Kijk voor de gratis downloads op [mijnsos.nl/downloads](https://mijnsos.nl/downloads).

Op [mijnsos.nl/gebruiksaanwijzingen](https://mijnsos.nl/gebruiksaanwijzingen) vindt u de uitgebreide gebruiksaanwijzing en een lijst met alle sms-commando's.



## Optionele accessoires verkrijgbaar bij mijnSOS.nl

**Bluetooth beacon** voor een snelle en accurate locatiebepaling binnenshuis



### AEEA-richtlijn



Met dit symbool op de verpakking wordt aangegeven dat dit product niet mag worden verwerkt als huishoudelijk afval. Conform de EU-richtlijn 2002/96/EC voor afgedankte elektrische en elektronische apparatuur (AEEA), mag dit elektrische product niet worden afgevoerd als ongesorteerd gemeentelijk afval. Voor een correcte afvalverwerking moet dit product worden gebracht naar het lokale gemeentelijke inzamelpunt voor recycling.



### CE-Markering

Dit apparaat voldoet aan de gestelde eisen van de CE-Markering bij gebruik in een woonomgeving, commerciële of licht industriële omgeving of in een voertuig.

### VEREENVOUDIGDE EU-CONFORMITEITSVERKLARING

Hierbij verklaar ik, mijnSOS BV te Nuenen Nederland, dat het type radioapparatuur EV07 conform is met Richtlijn 2014/53/EU. De volledige tekst van de EU-conformiteitsverklaring kan worden geraadpleegd op het volgende internetadres:

[www.mijnsos.nl/conformiteitsverklaring](http://www.mijnsos.nl/conformiteitsverklaring)