

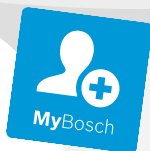

**BOSCH**



Register your  
new device on  
MyBosch now and  
get free benefits:  
[bosch-home.com/  
welcome](https://bosch-home.com/welcome)

# Cordless handstick vacuum cleaner

**BBS61**

**BCS61**

**BKS61**

**BLS61**

**BSS61**

<b>[de]</b>	Gebrauchsanleitung	7
<b>[en]</b>	User manual	26
<b>[fr]</b>	Manuel d'utilisation	43
<b>[it]</b>	Manuale utente	61
<b>[nl]</b>	Gebruikershandleiding	79
<b>[da]</b>	Betjeningsvejledning	97
<b>[no]</b>	Bruksanvisning	114
<b>[sv]</b>	Bruksanvisning	130
<b>[fi]</b>	Käyttöohje	146
<b>[es]</b>	Manual de usuario	163
<b>[pt]</b>	Manual do utilizador	182
<b>[el]</b>	Εγχειρίδιο χρήστη	200
<b>[tr]</b>	Kullanım kılavuzu	221
<b>[pl]</b>	Instrukcja obsługi	240
<b>[hu]</b>	Használati útmutató	258
<b>[ru]</b>	Руководство пользователя	275
<b>[uk]</b>	Керівництво з експлуатації	296
<b>[cs]</b>	Návod k obsluze	314

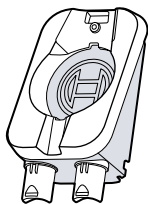

A

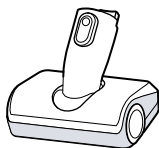

B



C



D



E

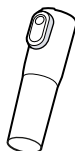

F

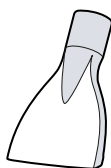

G

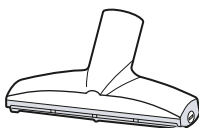

H

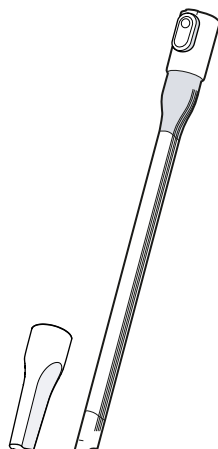

I



J

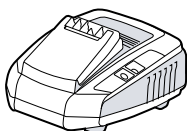

K

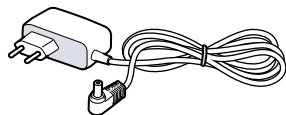
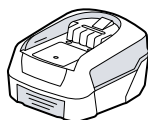

L

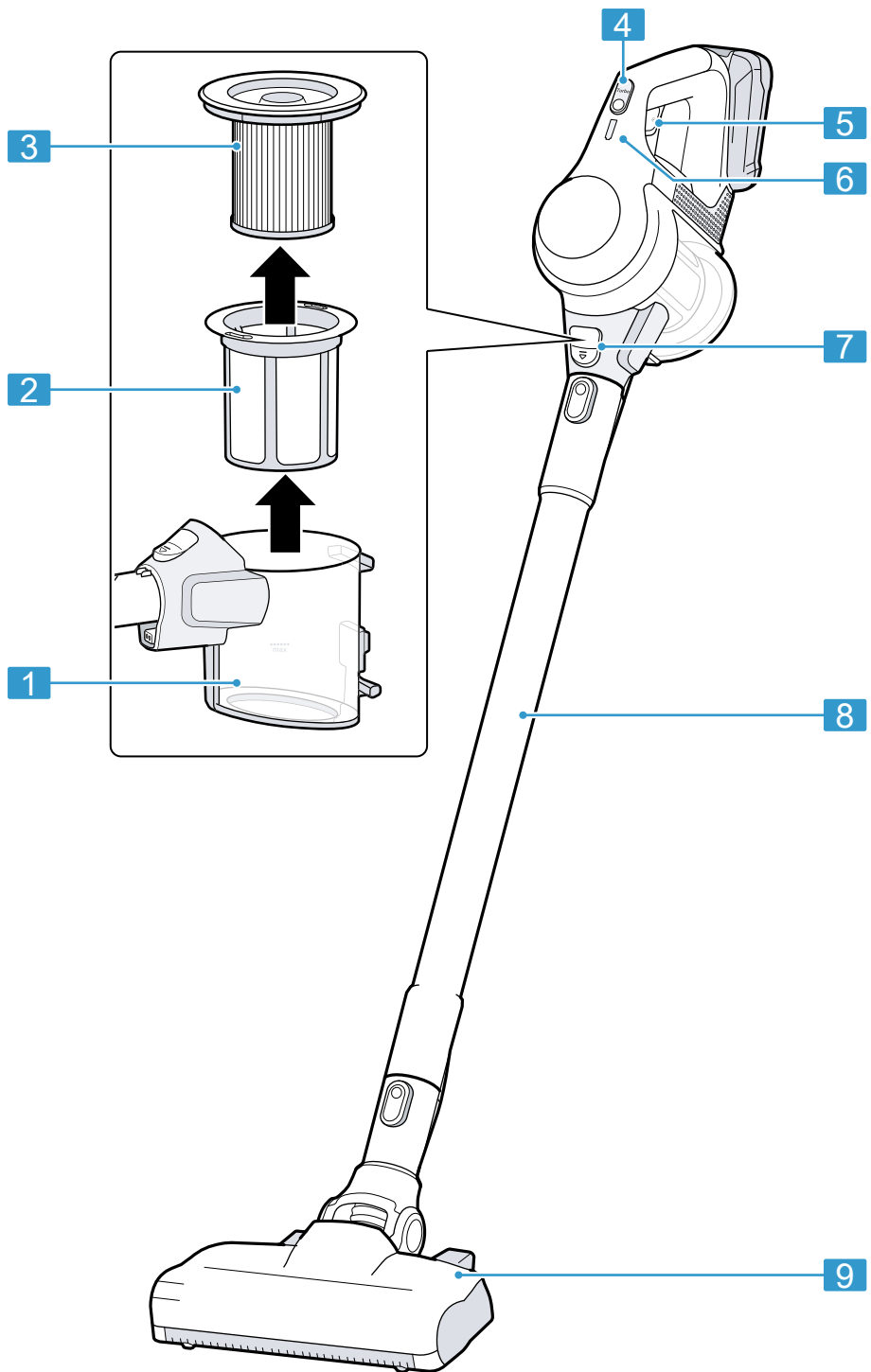

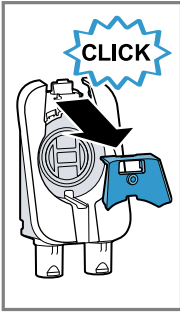

**3**

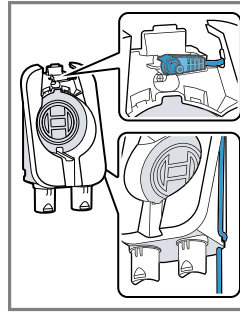
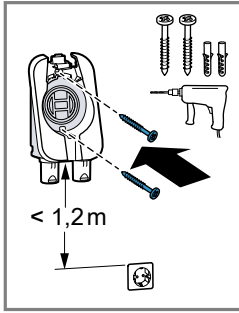

**4**

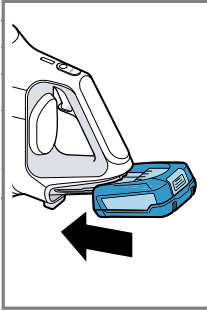

**5**

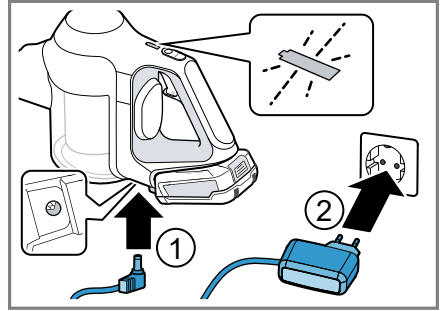

**6**

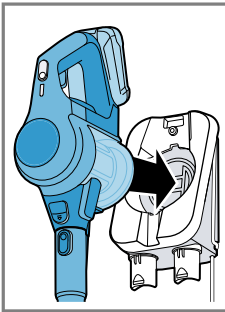

**7**

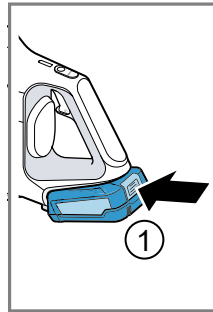
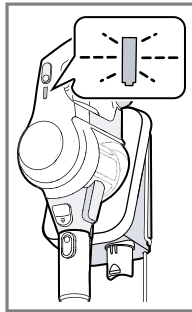

**8**

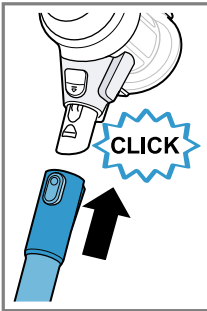
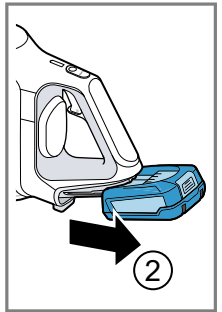

**9**

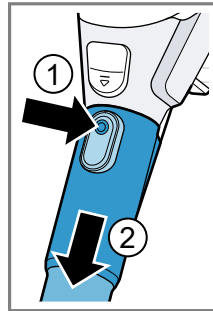
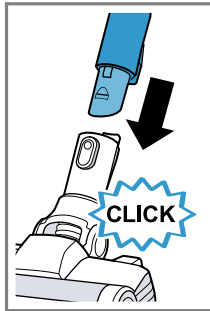

**10**

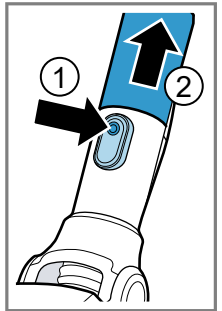

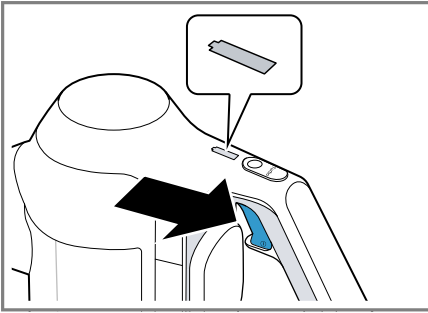

11

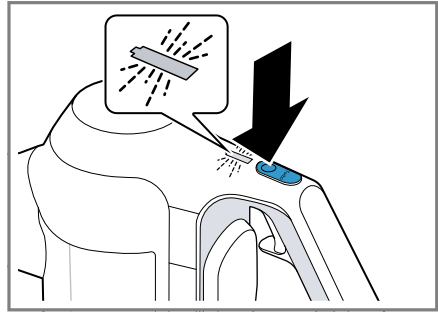

12

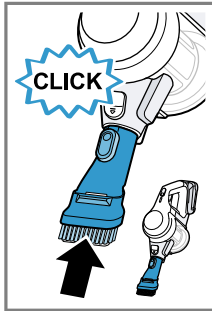
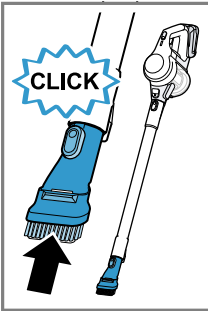

13

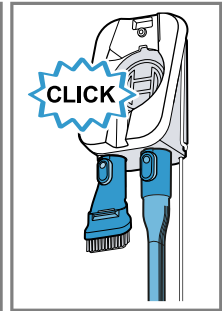
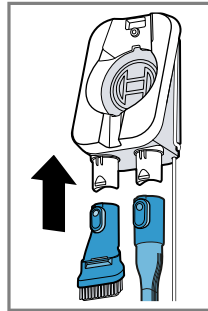

14

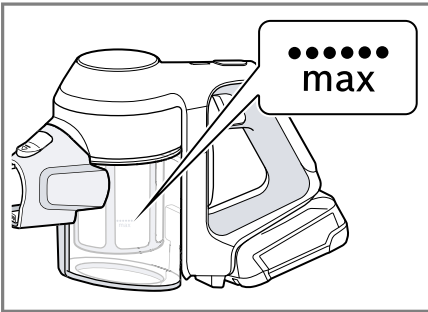

15

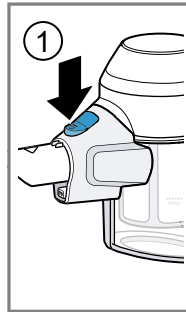

16

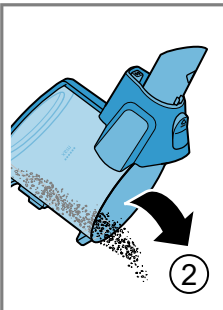
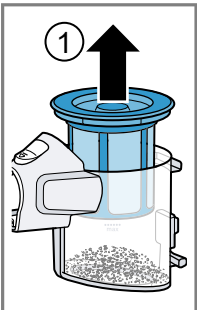

17

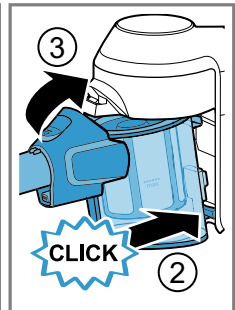
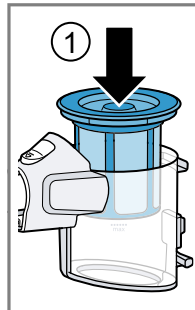

18



19

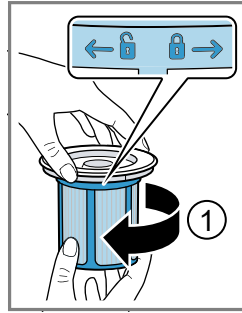
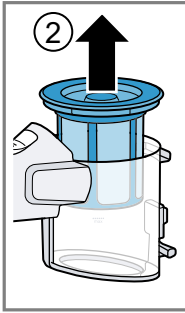

20

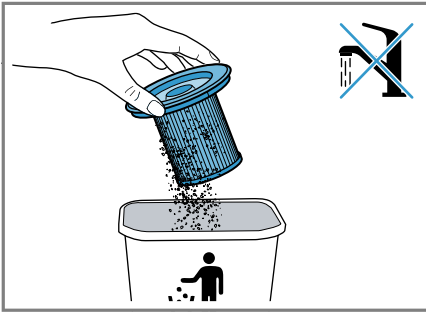
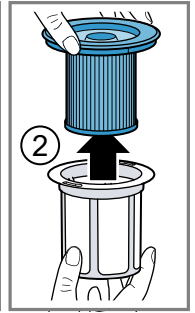

21



22

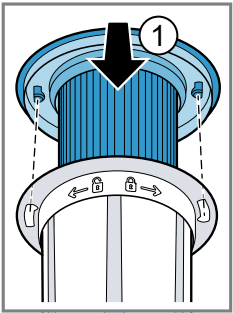
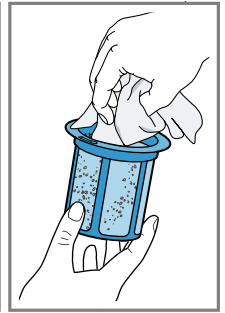

23

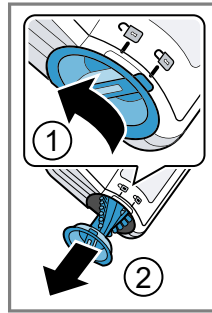
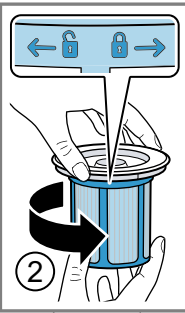

24

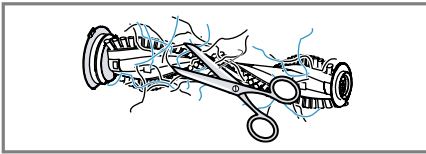
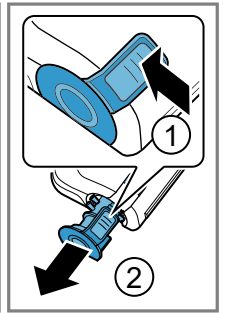

25

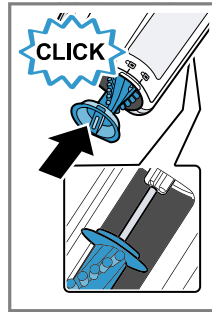
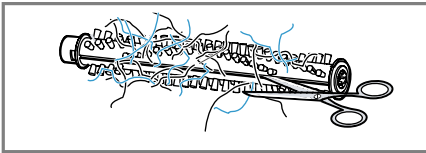

26

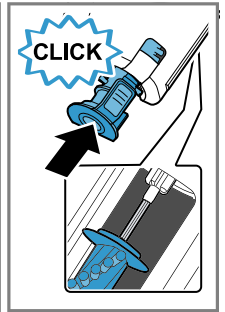

# Inhaltsverzeichnis

<b>Sicherheit</b> .....	<b>8</b>	Filtereinheit reinigen .....	19
Allgemeine Hinweise .....	8	Düsen reinigen .....	20
Bestimmungsgemäßer Gebrauch .....	8	<b>Störungen beheben</b> .....	<b>21</b>
Einschränkung des Nutzerkreises .....	9	Funktionsstörungen .....	21
Sicherheitshinweise .....	9	<b>Transportieren, Lagern und Entsorgen</b> .....	<b>23</b>
<b>Sachschäden vermeiden</b> .....	<b>13</b>	Altgerät entsorgen .....	23
<b>Umweltschutz und Sparen</b> .....	<b>13</b>	Akkus/Batterien entsorgen .....	23
Verpackung entsorgen .....	13	Akkus versenden .....	23
<b>Auspacken und Prüfen</b> .....	<b>13</b>	<b>Kundendienst</b> .....	<b>23</b>
Gerät und Teile auspacken .....	13	Erzeugnisnummer (E-Nr.) und Fertigungsnummer (FD) .....	24
Lieferumfang .....	13	Garantiebedingungen .....	24
<b>Kennenlernen</b> .....	<b>14</b>		
Gerät .....	14		
Bedienelemente .....	14		
Statusanzeige .....	14		
<b>Zubehör</b> .....	<b>14</b>		
<b>Vor dem ersten Gebrauch</b> .....	<b>15</b>		
Basisstation montieren <sup>1</sup> .....	15		
Akku einsetzen und laden .....	15		
<b>Grundlegende Bedienung</b> .....	<b>16</b>		
Aufladen .....	16		
Gerät montieren .....	18		
Gerät demontieren .....	18		
Gerät einschalten .....	18		
Gerät ausschalten .....	18		
Turbomodus verwenden .....	18		
Mit Zusatzzubehör saugen .....	18		
<b>Reinigen und Pflegen</b> .....	<b>18</b>		
Reinigungsmittel .....	18		
Gerät reinigen .....	18		
Staubbehälter leeren .....	19		

---

<sup>1</sup> Je nach Geräteausstattung



## Sicherheit

---

Beachten Sie die nachfolgenden Sicherheitshinweise.

### Allgemeine Hinweise

Hier finden Sie allgemeine Informationen zu dieser Anleitung.

- Lesen Sie diese Anleitung sorgfältig.
- Diese Anleitung richtet sich an den Benutzer des Geräts.
- Beachten Sie die Sicherheitshinweise und die Warnhinweise.
- Bewahren Sie die Anleitung sowie die Produktinformationen für einen späteren Gebrauch oder Nachbesitzer auf.
- Schließen Sie das Gerät bei einem Transportschaden nicht an.

### Bestimmungsgemäßer Gebrauch

Um das Gerät sicher und richtig zu benutzen, beachten Sie die Hinweise zum bestimmungsgemäßen Gebrauch.

Verwenden Sie das Gerät nur:

- gemäß dieser Gebrauchsanleitung.
- mit Originalteilen und -zubehör. Bei Schäden durch Verwendung fremder Produkte besteht kein Anspruch auf Garantie.
- zum Reinigen von Oberflächen.
- im privaten Haushalt und in geschlossenen Räumen des häuslichen Umfelds bei Raumtemperatur.
- bis zu einer Höhe von 2000 m über dem Meeresspiegel.

Verwenden Sie das Gerät nicht:

- zum Absaugen von Menschen oder Tieren.
- zum Aufsaugen von gesundheitsschädlichen, scharfkantigen, heißen oder glühenden Substanzen.
- zum Aufsaugen von feuchten oder flüssigen Substanzen.
- zum Aufsaugen von leicht entflammbaren oder explosiven Stoffen und Gasen.
- zum Aufsaugen von Asche, Ruß aus Kachelöfen und Zentral-Heizungsanlagen.
- zum Aufsaugen von Tonerstaub aus Druckern und Kopierern.
- zum Aufsaugen von Bauschutt.



Trennen Sie das Gerät von der Stromversorgung, wenn Sie:

- das Gerät reinigen.

## **Einschränkung des Nutzerkreises**

Vermeiden Sie Risiken für Kinder und gefährdete Personen.

Dieses Gerät kann von Kindern ab 8 Jahren und darüber und von Personen mit reduzierten physischen, sensorischen oder mentalen Fähigkeiten oder Mangel an Erfahrung und/oder Wissen benutzt werden, wenn sie beaufsichtigt oder bezüglich des sicheren Gebrauchs des Geräts unterwiesen wurden und die daraus resultierenden Gefahren verstanden haben.

Kinder dürfen nicht mit dem Gerät spielen.

Reinigung und Benutzerwartung dürfen nicht durch Kinder ohne Beaufsichtigung durchgeführt werden.

## **Sicherheitshinweise**

Wenn Sie das Gerät verwenden, beachten Sie diese Sicherheitshinweise.

### **WARNUNG – Stromschlaggefahr!**

- Unsachgemäße Reparaturen sind gefährlich.
  - ▶ Nur dafür geschultes Fachpersonal darf Reparaturen am Gerät durchführen.
  - ▶ Nur Original-Ersatzteile dürfen zur Reparatur des Geräts verwendet werden.
- Ein beschädigtes Gerät oder eine beschädigte Netzanschlussleitung des Schnellladegeräts<sup>1</sup> ist gefährlich.
  - ▶ Nie ein beschädigtes Gerät betreiben.
  - ▶ Nie ein Gerät mit gerissener oder gebrochener Oberfläche betreiben.
  - ▶ "Den Kundendienst rufen." → *Seite 23*
  - ▶ Nur dafür geschultes Fachpersonal darf Reparaturen am Gerät durchführen.

---

<sup>1</sup> Je nach Geräteausstattung

- Eindringende Feuchtigkeit kann einen Stromschlag verursachen.
  - ▶ Das Gerät nur in geschlossenen Räumen verwenden.
  - ▶ Nie das Gerät großer Hitze und Nässe aussetzen.
  - ▶ Keinen Dampfreiniger oder Hochdruckreiniger verwenden, um das Gerät zu reinigen.
- Eine beschädigte Isolierung der Netzanschlussleitung am Schnellladegerät<sup>1</sup> ist gefährlich.
  - ▶ Nie die Netzanschlussleitung mit heißen Geräteteilen oder Wärmequellen in Kontakt bringen.
  - ▶ Nie die Netzanschlussleitung mit scharfen Spitzen oder Kanten in Kontakt bringen.
  - ▶ Nie die Netzanschlussleitung knicken, quetschen oder verändern.
- Unsachgemäße Installationen sind gefährlich.
  - ▶ Das Ladekabel<sup>1</sup> und das Schnellladegerät<sup>1</sup> nur gemäß den Angaben auf dem Typenschild anschließen und betreiben.
  - ▶ Das Ladekabel<sup>1</sup> und das Schnellladegerät<sup>1</sup> nur über eine vorschriftsmäßig installierte Steckdose mit Erdung an ein Stromnetz mit Wechselstrom anschließen.



### **WARNUNG – Verbrennungsgefahr!**

Die Filtersysteme können sich im Betrieb erwärmen und in Verbindung mit brennbaren oder alkoholhaltigen Stoffen in Brand geraten.

- ▶ Bei der Reinigung des Geräts keine brennbaren oder alkoholhaltigen Stoffe verwenden.



### **WARNUNG – Verletzungsgefahr!**

- Bewegliche Teile und Öffnungen am Gerät können zu Verletzungen führen.
  - ▶ Die Kleidung, das Haar, die Finger und andere Körperteile von den Öffnungen am Gerät und den beweglichen Teilen fernhalten.

---

<sup>1</sup> Je nach Geräteausstattung

- ▶ Nie das Rohr oder die Düsen auf Augen, Haare, Ohren oder Mund richten.
- Ein herabfallendes Gerät kann Personen gefährden.
  - ▶ Sicherstellen, dass keine Kinder mit dem Gerät spielen, auch wenn es in der Basisstation<sup>1</sup> hängt.

### **WARNUNG – Gefahr durch Magnetismus!**

Im Gerät enthaltene Permanentmagnete können elektronische Implantate beeinflussen, z. B. Herzschrittmacher oder Insulinpumpen.

- ▶ Personen mit elektronischen Implantaten müssen 10 cm Mindestabstand zum Gerät einhalten.

### **WARNUNG – Erstickungsgefahr!**

Kinder können sich Verpackungsmaterial über den Kopf ziehen oder sich darin einwickeln und ersticken.

- ▶ Verpackungsmaterial von Kindern fernhalten.
- ▶ Kinder nicht mit Verpackungsmaterial spielen lassen.

### **WARNUNG – Explosionsgefahr!**

Ein Kurzschluss kann den Akku zur Explosion bringen.

- ▶ Den Akku vor Feuer, Hitze und andauernder Sonneneinstrahlung schützen.
- ▶ Den Akku vor Wasser und eindringender Feuchtigkeit schützen.
- ▶ Nie den Akku öffnen.
- ▶ Den nicht benutzten Akku von Metallgegenständen fernhalten, z. B. Büroklammern, Münzen, Schlüsseln, Nägeln oder Schrauben.

### **WARNUNG – Gefahr von Gesundheitsschäden!**

- Aus einem beschädigten Akku austretende Dämpfe sind gefährlich.
  - ▶ Frischluft zuführen.
  - ▶ Bei Beschwerden einen Arzt aufsuchen.

---

<sup>1</sup> Je nach Geräteausstattung

**de** Sicherheit

- Aus einem beschädigten Akku austretende Flüssigkeiten sind gefährlich.
  - ▶ Bei Hautkontakt sofort mit Wasser abspülen.
  - ▶ Bei Augenkontakt ärztliche Hilfe in Anspruch nehmen.

## Sachschäden vermeiden

Um Sachschäden an Ihrem Gerät, Zubehör oder anderen Gegenständen zu vermeiden, beachten Sie diese Hinweise.

### ACHTUNG!

- Aus einem beschädigten Akku austretende Flüssigkeit kann zu Sachschäden führen.
  - ▶ Benetzte Gegenstände prüfen und reinigen.
  - ▶ Beschädigte Gegenstände austauschen.
- Verschlissene oder scharfkantige Laufsohlen an Düsen können Schäden auf empfindlichen Hartböden verursachen, z. B. Parkett oder Linoleum.
  - ▶ Die Laufsohlen regelmäßig auf Abnutzung prüfen.
  - ▶ Die abgenutzte Düse ersetzen.
- Ohne eingesetzte Bürstenwalze zu saugen, kann die rotierende Antriebsachse beschädigen.
  - ▶ Nie die Düse ohne eingesetzte Bürstenwalze verwenden.
- Schmutz im Motor kann den Motor beschädigen.
  - ▶ Nie das Gerät ohne Filtereinheit betreiben.

## Umweltschutz und Sparen

Schonen Sie die Umwelt, indem Sie Ihr Gerät ressourcenschonend gebrauchen und wiederverwendbare Materialien richtig entsorgen.

### Verpackung entsorgen

Die Verpackungsmaterialien sind umweltverträglich und wiederverwertbar.

- ▶ Die einzelnen Bestandteile trennt nach Sorten entsorgen.

## Auspacken und Prüfen

Was Sie beim Auspacken beachten müssen, erfahren Sie hier.

### Gerät und Teile auspacken

1. Das Gerät aus der Verpackung nehmen.
2. Alle weiteren Teile und die Begleitunterlagen aus der Verpackung nehmen und bereitlegen.
3. Vorhandenes Verpackungsmaterial entfernen.
4. Vorhandene Aufkleber und Folien entfernen.

### Lieferumfang

Prüfen Sie nach dem Auspacken alle Teile auf Transportschäden und die Vollständigkeit der Lieferung.

**Hinweis:** Je nach Ausstattung wird das Gerät mit weiterem Zubehör geliefert.

→ Abb. **1**

<b>A</b>	Basisstation <sup>1</sup>
<b>B</b>	Minielektrodüse <sup>1</sup>
<b>C</b>	2in1 Möbelpinsel mit Polsterdüse <sup>1</sup>
<b>D</b>	Ersatzbürste für Elektrobürste <sup>1</sup>
<b>E</b>	Ersatzbürste für Minielektrodüse <sup>1</sup>
<b>F</b>	Adapter XXL Polsterdüse <sup>1</sup>
<b>G</b>	Matratzendüse <sup>1</sup>
<b>H</b>	XXL Polsterdüse <sup>1</sup>
<b>I</b>	Fugendüse <sup>1</sup>

<sup>1</sup> Je nach Geräteausstattung

<b>J</b>	Akku <sup>1</sup>
<b>K</b>	Schnellladegerät <sup>1</sup>
<b>L</b>	Ladekabel <sup>1</sup>

<sup>1</sup> Je nach Geräteausstattung

## Kennenlernen

Lernen Sie die Bestandteile Ihres Geräts kennen.

### Gerät

Hier finden Sie eine Übersicht über die Bestandteile Ihres Geräts.

→ Abb. **2**

<b>1</b>	Staubbehälter
<b>2</b>	Flusensieb
<b>3</b>	Lamellenfilter
<b>4</b>	Turbo-Schalter
<b>5</b>	Ein/Aus-Schalter
<b>6</b>	Statusanzeige
<b>7</b>	Entriegelungstaste Staubbehälter
<b>8</b>	Saugrohr
<b>9</b>	Bodendüse mit Elektrobürste

## Bedienelemente

Hier finden Sie eine Übersicht der Bedienelemente Ihres Geräts.

- ⓘ ■ "Gerät einschalten." → *Seite 18*
- "Gerät ausschalten." → *Seite 18*

**Turbo** "Turbomodus verwenden."  
→ *Seite 18*

## Statusanzeige

Die Statusanzeige zeigt Ihnen verschiedene Betriebszustände an.

Betriebszustand	Statusanzeige
Normalmodus	Anzeige leuchtet weiß.
Turbomodus	Anzeige blinkt langsam weiß.
Akkuladung unter 20 %	Anzeige blinkt schnell rot.
Akku leer	Anzeige erlischt.
Ladevorgang	Anzeige blinkt langsam weiß.
Akku vollständig geladen	Anzeige leuchtet weiß und erlischt nach ca. 2 Minuten.
Über- / Untertemperaturschutz	Anzeige leuchtet rot und erlischt nach ca. 10 Sekunden.

## Zubehör

Verwenden Sie Originalzubehör. Es ist auf Ihr Gerät abgestimmt. Hier erhalten Sie einen Überblick über das Zubehör Ihres Geräts und dessen Verwendung.

Zubehör	Zubehörnummer	Verwendung
XXL Polsterdüse	BBZ130SA	Polstermöbel reinigen.

<sup>1</sup> Je nach Ländervariante

Zubehör	Zubehörnummer	Verwendung
XXL Fugendüse	BBZ131SA	Fugen, Ecken, schmale und schwer erreichbare Stellen reinigen.
Matratzendüse	BBZ133SA	Matratzen reinigen.
Wechselakku <sup>1</sup>	BHZUB1830	Gerät mit Strom versorgen.
Wechselakku <sup>1</sup>	BHZUB183CN	Gerät mit Strom versorgen.
Schnellladegerät <sup>1</sup>	BHZUC18N	18 V Power for ALL Wechselakku aufladen.
Schnellladegerät <sup>1</sup>	BHZUC18NCN	18 V Power for ALL Wechselakku aufladen.
Schnellladegerät <sup>1</sup>	BHZUC18NGB	18 V Power for ALL Wechselakku aufladen.
Zubehörset	BHZUKIT	

<sup>1</sup> Je nach Ländervariante

## Vor dem ersten Gebrauch

Bereiten Sie das Gerät für die Verwendung vor.

### Basisstation montieren<sup>1</sup>



#### WARNUNG

#### Stromschlaggefahr!

Unsachgemäße Montage ist gefährlich.

- ▶ Prüfen, ob im Montagebereich Hausleitungen verletzt werden können.
  - ▶ Die Basisstation nicht horizontal oder vertikal über, unter oder neben einer Steckdose montieren.
1. Die Frontplatte nach vorne entnehmen.  
→ Abb. **3**
  2. Die Basisstation<sup>1</sup> an der Wand montieren.  
Die Basisstation<sup>1</sup> in der Nähe einer Steckdose montieren.

3. Den Gerätestecker des Ladekabels<sup>1</sup> in die Aussparung in der Basisstation<sup>1</sup> einsetzen.  
→ Abb. **4**
4. Das Ladekabel<sup>1</sup> seitlich an der Basisstation<sup>1</sup> entlang führen und in der Aussparung fixieren.
5. Die Frontplatte einsetzen.  
Die Frontplatte fixiert den Gerätestecker in der Basisstation<sup>1</sup>.
6. Den Netzstecker des Ladekabels<sup>1</sup> in die Steckdose stecken.

### Akku einsetzen und laden

1. Den Akku über die Führungsschiene in den Staubsauger einsetzen.  
→ Abb. **5**
2. Den Akku vollständig aufladen.  
→ "Aufladen", Seite 16

<sup>1</sup> Je nach Geräteausstattung

---

## Grundlegende Bedienung

Hier erfahren Sie das Wesentliche zur Bedienung Ihres Geräts.

### Aufladen

Je nach Geräteausstattung können Sie den Akku auf 3 verschiedene Arten laden.

#### **WARNUNG** **Brandgefahr!**

Unsachgemäße Nutzung des Akkus und des Schnellladegeräts<sup>1</sup> ist gefährlich.

- ▶ Den Akku nur in Ladegeräten aufladen, die vom Hersteller empfohlen werden.
- ▶ Den Akku nur in Verbindung mit dem Bosch Gerät verwenden.
- ▶ Den Akku nur mit dem Original-Ladekabel<sup>1</sup> oder dem Original-Schnellladegerät<sup>1</sup> laden.
- ▶ Nur Akkus der Serie Power for ALL 18 V verwenden.

### Mit Ladekabel laden<sup>1</sup>

**Hinweis:** Das Netzteil am Ladekabel<sup>1</sup> und das Gerät erwärmen sich beim Laden. Das ist normal und unbedenklich.

**Voraussetzung:** Der Akku ist eingesetzt.

→ "Akku einsetzen und laden", Seite 15

1. Den Staubsauger in die Nähe einer Steckdose legen.
2. Den Gerätestecker in den Staubsauger stecken.  
→ Abb. **6**

3. Den Netzstecker in die Steckdose stecken.
- ✓ Die Statusanzeige blinkt während des Ladens langsam weiß. Wenn der Akku vollständig geladen ist, leuchtet die Statusanzeige einige Minuten lang weiß.

**Tipp:** Um die vollständige Ladung zu kontrollieren, trennen Sie den Staubsauger kurz vom Netz. Danach leuchtet die Statusanzeige weiß. Wenn der Staubsauger nicht benutzt wird, können Sie ihn laden.

### In Basisstation laden<sup>1</sup>

#### **WARNUNG** **Verletzungsgefahr!**

Ein herabfallendes Gerät kann Personen gefährden.

- ▶ Sicherstellen, dass keine Kinder mit dem Gerät spielen, auch wenn es in der Basisstation<sup>1</sup> hängt.

**Hinweis:** Das Netzteil am Ladekabel<sup>1</sup> und das Gerät erwärmen sich beim Laden. Das ist normal und unbedenklich.

**Voraussetzung:** Der Akku ist eingesetzt.

- ▶ Den Staubsauger von vorne in die Basisstation<sup>1</sup> einsetzen.  
→ Abb. **7**
- ✓ Die Statusanzeige blinkt während des Ladevorgangs weiß. Wenn der Akku vollständig geladen ist, leuchtet die Statusanzeige einige Minuten lang weiß.

**Tipp:** Um die vollständige Ladung zu kontrollieren, trennen Sie den Staubsauger kurz vom Netz. Wenn die Statusanzeige weiß leuchtet, ist das Gerät vollständig geladen.

---

<sup>1</sup> Je nach Geräteausstattung



**Mit Schnellladegerät laden<sup>1</sup>**

1. Die Entriegelungstaste drücken und den Akku nach hinten entnehmen.  
→ Abb. **8**

2. Die beiliegende Anleitung beachten.

**Akkuladezeiten**

Hier finden Sie eine Übersicht der Akkuladezeiten.

**Hinweise**

- Die angegebenen Ladezeiten können aufgrund von Akkuladestatus, Akkutemperatur und Akkualterung variieren.

- Welche Akkuladezeiten Sie mit dem Schnellladegerät<sup>1</sup> erreichen, entnehmen Sie der Anleitung des Schnellladegeräts<sup>1</sup>.

**Tipp:** Wenn das Schnellladegerät<sup>1</sup> ein Akkuladestatus von ca. 80 % anzeigt, können Sie den Akku entnehmen und nutzen.

Akkuladestatus von	18 V 2,5 Ah	18 V 3,0 Ah
80 % in h	3,5	4
97 % -100 % in h	4	5

**Akkulaufzeiten**

Hier finden Sie eine Übersicht der Akkulaufzeiten in Abhängigkeit des verwendeten Akkus.

**Hinweis**

Folgende Modi wirken sich auf die Akkulaufzeit aus:

- Modus 1: normaler Modus mit nichtelektrischem Zubehör
- Modus 2: normaler Modus mit elektrischer Bodendüse
- Modus 3: Turbomodus mit elektrischer Bodendüse

Laufzeit	18 V 2,5 Ah	18 V 3,0 Ah
Modus 1 bis zu min	30	35
Modus 2 bis zu min	25	30
Modus 3 bis zu min	8	10

**Hinweise**

- Wie jeder Li-Ion-Akku verschleißt Akkus der Serie Power for ALL 18 V mit der Zeit, weshalb die Akkukapazität und die Laufzeit abnehmen. Das ist ein natürlicher Al-

terungsprozess und keine Folge eines Materialfehlers, Herstellungsfehlers oder Sachmangels.

<sup>1</sup> Je nach Geräteausstattung

## de Reinigen und Pflegen

- Durch folgende Maßnahmen können Sie den natürlichen Verschleiß verzögern:
  - Laden Sie den Akku nur im Temperaturbereich zwischen 0 °C und 45 °C auf.
  - Lagern Sie den Akku nur im Temperaturbereich zwischen -20 °C bis 50 °C.
  - Lagern Sie den Akku nicht über einen längeren Zeitraum vollgeladen oder komplett entladen.

## Gerät montieren

1. Das Saugrohr auf den Gerätestutzen stecken und verrasten.  
→ Abb. **9**
2. Das Saugrohr in die Bodendüse stecken und verrasten.

## Gerät demontieren

1. Die Entriegelungstaste drücken und das Saugrohr aus der Bodendüse ziehen.  
→ Abb. **10**
2. Die Entriegelungstaste drücken und das Saugrohr aus dem Gerätestutzen ziehen.

## Gerät einschalten

- ▶ Auf **ⓘ** drücken.  
→ Abb. **11**
- ✓ Die Statusanzeige leuchtet weiß.

## Gerät ausschalten

- ▶ Auf **ⓘ** drücken.
- ✓ Die Statusanzeige erlischt.

## Turbomodus verwenden

**Voraussetzung:** Das Gerät ist eingeschaltet.  
→ "Gerät einschalten", Seite 18

- ▶ Auf **Turbo** drücken.  
→ Abb. **12**
- ✓ Die Statusanzeige blinkt schnell weiß.

## Mit Zusatzzubehör saugen

1. Das gewünschte Zubehör auf das Saugrohr oder den Gerätestutzen stecken.  
→ Abb. **13**
2. Nach dem Gebrauch das Zubehör in die Basisstation<sup>1</sup> einsetzen.  
→ Abb. **14**

---

## Reinigen und Pflegen

Damit Ihr Gerät lange funktionsfähig bleibt, reinigen und pflegen Sie es sorgfältig.

## Reinigungsmittel

Verwenden Sie nur geeignete Reinigungsmittel.

### **ACHTUNG!**

Durch ungeeignete Reinigungsmittel oder durch falsche Reinigung kann das Gerät beschädigt werden.

- ▶ Keine scharfen oder scheuernden Reinigungsmittel verwenden.
- ▶ Keine stark alkoholhaltigen Reinigungsmittel verwenden.
- ▶ Keine harten Scheuerkissen oder Putzschwämme verwenden.
- ▶ Schwammtücher vor Gebrauch gründlich auswaschen.

## Gerät reinigen

**Voraussetzung:** Das Gerät ist ausgeschaltet.  
→ "Gerät ausschalten", Seite 18

---

<sup>1</sup> Je nach Geräteausstattung

1. Das Gerät vom Ladekabel<sup>1</sup> trennen.
2. Das Gerät und das Zubehör mit einem weichen Tuch und einem handelsüblichen Kunststoffreiniger reinigen.

## Staubbehälter leeren

Leeren Sie den Staubbehälter spätestens, nachdem der Füllstand die Markierung **max** erreicht hat. Um ein gutes Saugergebnis zu erzielen, leeren Sie den Staubbehälter nach jedem Saugvorgang.

**Voraussetzung:** Das Gerät ist ausgeschaltet.

→ "Gerät ausschalten", Seite 18

1. Den Füllstand des Staubbehälters prüfen.  
→ Abb. **15**
2. Den Verschmutzungsgrad der Filtereinheit prüfen und bei Bedarf reinigen.  
→ "Filtereinheit reinigen", Seite 19
3. Um den Staubbehälter zu entnehmen, die Entriegelungstaste drücken.  
→ Abb. **16**
4. Aus dem Staubbehälter die Filtereinheit nehmen.  
→ Abb. **17**
5. Den Staubbehälter leeren.
6. Wenn unterhalb der Auswurföffnung Schmutz ist, den Schmutz entfernen.
7. Die Filtereinheit in den Staubbehälter einsetzen und auf ihren korrekten Sitz prüfen.  
→ Abb. **18**
8. Den Staubbehälter einsetzen.  
✓ Der Staubbehälter rastet hörbar ein.

## Filtereinheit reinigen

Wenn Sie den Staubbehälter leeren, reinigen Sie die Filter mit. So erzielen Sie ein gutes Saugergebnis.

### ACHTUNG!

Eindringende Feuchtigkeit kann die Filter beschädigen.

- ▶ Nie die Filter mit Flüssigkeiten in Berührung bringen.

**Voraussetzung:** Das Gerät ist ausgeschaltet.

→ "Gerät ausschalten", Seite 18

1. Den Staubbehälter entnehmen.  
→ Abb. **16**
2. Die Filtereinheit aus dem Staubbehälter entnehmen.  
→ Abb. **19**
3. Um den Lamellenfilter zu entriegeln, die Filtereinheit in Richtung **6** drehen.  
→ Abb. **20**
4. Den Lamellenfilter entnehmen.
5. Den Lamellenfilter über einem Mülleimer ausklopfen.  
→ Abb. **21**
6. Das Flusensieb über einem Mülleimer leicht schütteln und leicht ausklopfen.  
→ Abb. **22**
7. Das Flusensieb mit einem trockenen Tuch reinigen.
8. Den Lamellenfilter in das Flusensieb stecken.  
→ Abb. **23**
9. Den Lamellenfilter in Richtung **6** verriegeln.
10. Die Filtereinheit in den Staubbehälter einsetzen.  
→ Abb. **18**
11. Den Staubbehälter einsetzen.  
✓ Der Staubbehälter rastet hörbar ein.

<sup>1</sup> Je nach Geräteausstattung

## Düsen reinigen

**Voraussetzung:** "Das Gerät ist ausgeschaltet." → Seite 18

1. Die Düse vom Gerät trennen.
2. Die Bürstenwalze entriegeln.  
→ Abb. **24**
3. Die Bürstenwalze seitlich aus der Düse nehmen.
4. Fäden und Haare mit der Schere entlang der Borsten<sup>1</sup> oder der Schneidenut<sup>1</sup> durchschneiden.  
→ Abb. **25**
5. Die Bürstenwalze seitlich entlang des Führungsstabs in die Düse setzen.  
→ Abb. **26**
6. Die Bürstenwalze verriegeln.

**Hinweis:** Die Bürstenwalze verfügt über eine Selbstreinigungsfunktion. Ihr Gerät saugt beim Betrieb der Bürstenwalze auf Teppich die durchgeschnittenen Fäden und Haare nach über 30 Sekunden automatisch ein.

---

<sup>1</sup> Je nach Geräteausstattung

## Störungen beheben

Kleinere Störungen an Ihrem Gerät können Sie selbst beheben. Nutzen Sie die Informationen zur Störungsbehebung, bevor Sie den Kundendienst kontaktieren. So vermeiden Sie unnötige Kosten.



### WARNUNG

#### Stromschlaggefahr!

Unsachgemäße Reparaturen sind gefährlich.

- ▶ Nur dafür geschultes Fachpersonal darf Reparaturen am Gerät durchführen.
- ▶ Nur Original-Ersatzteile dürfen zur Reparatur des Geräts verwendet werden.

## Funktionsstörungen

Störung	Ursache	Störungsbehebung
Gerät funktioniert nicht. Batteriestatusanzeige zeigt keinen Status an.	Akku ist nicht korrekt eingesetzt.	▶ Setzen Sie den Akku korrekt ein. → <i>"Akku einsetzen und laden"</i> , Seite 15
Rote Batteriestatusanzeige leuchtet für 10 Sekunden.	Akku ist nicht geladen.	▶ Laden Sie den Akku. → <i>"Aufladen"</i> , Seite 16
	Akku ist überhitzt oder unterkühlt.	<ol style="list-style-type: none"> <li>1. Schalten Sie das Gerät aus und trennen Sie das Gerät von der Stromzufuhr.</li> <li>2. Warten Sie, bis der Akku die Raumtemperatur angenommen hat.</li> </ol>
	Gerät ist überhitzt oder unterkühlt.	<ol style="list-style-type: none"> <li>1. Schalten Sie das Gerät aus und trennen Sie das Gerät von der Stromzufuhr.</li> <li>2. Warten Sie, bis das Gerät die Raumtemperatur angenommen hat.</li> </ol>
Staubbehälter lässt sich nicht einsetzen.	Filtereinheit ist nicht vollständig.	▶ Prüfen Sie, ob die Filtereinheit vollständig ist.
	Filtereinheit oder Staubbehälter sitzt nicht richtig.	▶ Prüfen Sie, ob die Filtereinheit und der Staubbehälter richtig eingesetzt sind.
Saugkraft lässt nach.	Filter ist verstopft.	<ol style="list-style-type: none"> <li>1. Schalten Sie das Gerät aus und trennen Sie das Gerät von der Stromzufuhr.</li> <li>2. Reinigen Sie die Filtereinheit. → <i>"Filtereinheit reinigen"</i>, Seite 19</li> </ol>
	Düse ist blockiert.	<ol style="list-style-type: none"> <li>1. Schalten Sie das Gerät aus und trennen Sie das Gerät von der Stromzufuhr.</li> </ol>

## de Störungen beheben

<b>Störung</b>	<b>Ursache</b>	<b>Störungsbehebung</b>
Saugkraft lässt nach.		<ol style="list-style-type: none"><li>2. Prüfen Sie, ob der Luftkanal von der Düse bis in das Gerät verstopft ist.</li><li>3. Leeren Sie den Staubbehälter. → <i>"Staubbehälter leeren", Seite 19</i></li><li>4. Reinigen Sie die Filtereinheit. → <i>"Filtereinheit reinigen", Seite 19</i></li><li>5. Nachdem das Gerät abgekühlt ist, schalten Sie das Gerät wieder ein.</li></ol>

## Transportieren, Lagern und Entsorgen

Erfahren Sie hier, wie Sie Altgeräte richtig entsorgen.

### Altgerät entsorgen

Durch umweltgerechte Entsorgung können wertvolle Rohstoffe wiederverwendet werden.

- ▶ Das Gerät umweltgerecht entsorgen.

Informationen über aktuelle Entsorgungswege erhalten Sie bei Ihrem Fachhändler sowie Ihrer Gemeinde- oder Stadtverwaltung.



Dieses Gerät ist entsprechend der europäischen Richtlinie 2012/19/EU über Elektro- und Elektronikaltgeräte (waste electrical and electronic equipment – WEEE) gekennzeichnet. Die Richtlinie gibt den Rahmen für eine EU-weit gültige Rücknahme und Verwertung der Altgeräte vor.

### Akkus/Batterien entsorgen

Akkus/Batterien sollen einer umweltgerechten Wiederverwertung zugeführt werden. Akkus/Batterien nicht in den Hausmüll werfen.

- ▶ Akkus/Batterien umweltgerecht entsorgen.

Nur für EU-Länder:



Gemäß der europäischen Richtlinie 2006/66/EG müssen defekte oder verbrauchte Akkus/Batterien getrennt gesammelt und einer umweltgerechten Wiederverwertung zugeführt werden.

### Akkus versenden

Die enthaltenen Li-Ionen-Akkus unterliegen den Anforderungen des Gefahrgutrechts. Sie können die Akkus ohne weitere Auflagen auf der Straße transportieren. Beim Versand durch Dritte gelten besondere Anforderungen an Verpackung und Kennzeichnung, z. B. Lufttransport oder Spedition. Hier muss bei der Vorbereitung des Versandstücks ein Gefahrgut-Experte hinzugezogen werden.

1. Nur unbeschädigte Akkus versenden.
2. Die offenen Kontakte abkleben.
3. Den Akku unbeweglich verpacken.
4. Die nationalen Vorschriften im Empfängerland beachten.

### Kundendienst

Wenn Sie Fragen haben, eine Störung am Gerät nicht selbst beheben können oder das Gerät repariert werden muss, wenden Sie sich an unseren Kundendienst.

Viele Probleme können Sie durch die Information zur Störungsbehebung in dieser Anleitung oder auf unserer Webseite selbst beheben. Falls dies nicht der Fall ist, wenden Sie sich an unseren Kundendienst.

Wir finden immer eine passende Lösung.

Wir stellen sicher, dass Ihr Gerät mit Original-Ersatzteilen von geschultem Kundendienstpersonal im Garantiefall und nach Ablauf der Herstellergarantie repariert wird.

Funktionsrelevante Original-Ersatzteile gemäß der entsprechenden Ökodesign-Verordnung erhalten Sie bei unserem Kundendienst für die Dauer von mindestens 7 Jahren ab dem In-

verkehrbringen Ihres Geräts innerhalb des Europäischen Wirtschaftsraums.

**Hinweis:** Der Einsatz des Kundendienstes ist im Rahmen der Hersteller-garantiebedingungen kostenfrei.

Detaillierte Informationen über die Garantiezeit und die Garantiebedingungen in Ihrem Land erhalten Sie bei unserem Kundendienst, Ihrem Händler oder auf unserer Webseite. Wenn Sie den Kundendienst kontaktieren, benötigen Sie die Erzeugnisnummer (E-Nr.) und die Fertigungsnummer (FD) Ihres Geräts.

## **Garantiebedingungen**

Sie haben für Ihr Gerät Anspruch auf Garantie gemäß nachfolgender Bedingungen.

Für dieses Gerät gelten die von unserer jeweils zuständigen Landesvertretung herausgegebenen Garantiebedingungen des Landes, in dem das Gerät gekauft wurde. Sie können die Garantiebedingungen jederzeit über Ihren Fachhändler, bei dem Sie das Gerät gekauft haben oder direkt bei unserer Landesvertretung anfordern. Die Garantiebedingungen für Deutschland finden Sie am Ende des deutschen Sprachteils. Die Adressen finden Sie auf den letzten Seiten dieses Hefts. Darüber hinaus sind die Garantiebedingungen auch im Internet unter der genannten Web-Adresse hinterlegt. Für die Inanspruchnahme von Garantieleistungen ist in jedem Fall die Vorlage des Kaufbeleges erforderlich.

Die Kontaktdaten des Kundendienstes finden Sie im Kundendienstverzeichnis am Ende der Anleitung oder auf unserer Webseite.

## **Erzeugnisnummer (E-Nr.) und Fertigungsnummer (FD)**

Die Erzeugnisnummer (E-Nr.) und die Fertigungsnummer (FD) finden Sie auf dem Typenschild des Geräts. Um Ihre Gerätedaten und die Kundendienst-Telefonnummer schnell wiederzufinden, können Sie die Daten notieren.



## DE Garantiebedingungen BSH Hausgeräte GmbH, Deutschland Stand: Januar 2020

Die nachstehenden Bedingungen, die Voraussetzungen und Umfang unserer Garantieleistung beschreiben, lassen die Gewährleistungsverpflichtungen des Verkäufers aus dem Kaufvertrag mit dem Endabnehmer unberührt.

Für dieses Gerät leisten wir Garantie gemäß den nachstehenden Bedingungen:

- Wir beheben unentgeltlich nach Maßgabe der folgenden Bedingungen (Nr.2 – 6) Mängel am Gerät, die nachweislich auf einem Material- und/oder Herstellungsfehler beruhen, wenn sie uns unverzüglich nach Feststellung und innerhalb von 24 Monaten nach Lieferung an den Erstendabnehmer gemeldet werden. Zeigt sich der Mangel innerhalb von 6 Monaten ab Lieferung, wird vermutet, dass es sich um einen Material- oder Herstellungsfehler handelt.
- Die Garantie erstreckt sich nicht auf zerbrechliche Teile wie z.B. Glas oder Kunststoff bzw. Glühlampen.

Eine Garantiepflicht wird nicht ausgelöst durch geringfügige Abweichungen von der Soll-Beschaffenheit, die für Wert und Gebrauchstauglichkeit des Gerätes unerheblich sind, oder durch Schäden aus chemischen und elektrochemischen Einwirkungen von Wasser, sowie allgemein aus anomalen Umweltbedingungen oder sachfremden Betriebsbedingungen oder wenn das Gerät sonst mit ungeeigneten Stoffen in Berührung gekommen ist.

Ebenso kann keine Garantie übernommen werden, wenn die Mängel am Gerät auf Transportschäden, die nicht von uns zu vertreten sind, nicht fachgerechte Installation und Montage, Fehligebrauch, eine nicht haushaltsübliche Nutzung, mangelnde Pflege oder Nichtbeachtung von Bedienungs- oder Montagehinweisen zurückzuführen sind.

Der Garantieanspruch erlischt, wenn Reparaturen oder Eingriffe von Personen vorgenommen werden, die hierzu von uns nicht ermächtigt sind, oder wenn unsere Geräte mit Ersatzteilen, Ergänzungs- oder Zubehörteilen versehen werden, die keine Originalteile sind und dadurch ein Defekt verursacht wird.

- Die Garantieleistung erfolgt in der Weise, dass mangelhafte Teile nach unserer Wahl unentgeltlich instandgesetzt oder durch einwandfreie Teile ersetzt werden.

Geräte, die zumutbar (z. B. im PKW) transportiert werden können, und für die unter Bezugnahme auf diese Garantie eine Garantieleistung beansprucht wird, sind unserer nächstgelegenen Kundendienststelle oder unserem Vertragskundendienst zu übergeben oder zuzusenden. Instandsetzungen am Aufstellungsort können nur für stationär betriebene (feststehende) Geräte verlangt werden.

Es ist jeweils der Kaufbeleg mit Lieferdatum oder wenigstens mit dem Kaufdatum vorzulegen. Ersetzte Teile gehen in unser Eigentum über.

- Sofern die Nachbesserung von uns abgelehnt wird oder fehlschlägt, wird innerhalb der oben genannten Garantiezeit auf Wunsch des Endabnehmers kostenfrei gleichwertiger Ersatz aus dem lokalen Geräteportfolio geliefert.
- Garantieleistungen bewirken weder eine Verlängerung der Garantiefrist, noch setzen sie eine neue Garantiefrist in Lauf. Die Garantiefrist für eingebaute Ersatzteile endet mit der Garantiefrist für das ganze Gerät.
- Weitergehende oder andere Ansprüche, insbesondere solche auf Ersatz außerhalb des Gerätes entstandener Schäden sind – soweit eine Haftung nicht zwingend gesetzlich angeordnet ist – ausgeschlossen.

Diese Garantiebedingungen gelten für Geräte, die in Deutschland gekauft und betrieben werden. Werden Geräte in ein anderes Land der EU/der EFTA verbracht („Zielland“) und dort betrieben, die die technischen Voraussetzungen (z.B. Spannung, Frequenz, Gasarten, etc.) für das Zielland aufweisen und die für die jeweiligen Umweltbedingungen geeignet sind, gelten die Garantiebedingungen des Ziellandes, soweit wir in diesem Land ein Kundendienstnetz haben.

Diese können Sie bei der Landesvertretung des Ziellandes anfordern. Bei Verbringung in Länder außerhalb der EU/der EFTA erlischt die Garantie.

### Beachten Sie unser weiteres Kundendienstangebot:

Auch nach Ablauf der Garantie stehen Ihnen unser Werkskundendienst und unsere Servicepartner zur Verfügung.

Robert Bosch Hausgeräte GmbH  
Carl-Wery-Straße 34  
81739 München, GERMANY

03/20

## Bosch-Infoteam

(Mo-Fr: 8.00-18.00 Uhr erreichbar)

Für Produktinformationen sowie Anwendungs- und Bedienungsfragen zu **kleinen Hausgeräten**:

Tel.: 0911 70 440 040 oder unter

**bosch-infoteam@bshg.com**

Nur für Deutschland gültig!

## Table of contents

<b>Safety</b> .....	<b>27</b>	Cleaning the filter unit .....	37
General information .....	27	Cleaning the nozzles .....	38
Intended use .....	27	<b>Troubleshooting</b> .....	<b>39</b>
Restriction on user group .....	28	Malfunctions .....	39
Safety instructions .....	28	<b>Transportation, storage and disposal</b> .....	<b>41</b>
<b>Preventing material damage</b> .....	<b>31</b>	Disposing of old appliance .....	41
<b>Environmental protection and saving energy</b> .....	<b>31</b>	Disposing of batteries .....	41
Disposing of packaging .....	31	Sending batteries .....	41
<b>Unpacking and checking</b> .....	<b>31</b>	<b>Customer Service</b> .....	<b>41</b>
Unpacking the appliance and parts .....	31	Product number (E-Nr.) and production number (FD) .....	42
Included with the appliance .....	31	Warranty conditions .....	42
<b>Familiarising yourself with your appliance</b> .....	<b>32</b>		
Appliance .....	32		
Controls .....	32		
Status display .....	32		
<b>Accessories</b> .....	<b>32</b>		
<b>Before using for the first time</b> .....	<b>33</b>		
Installing the base station <sup>1</sup> .....	33		
Inserting and charging the battery .....	33		
<b>Basic operation</b> .....	<b>34</b>		
Charging .....	34		
Installing the appliance .....	36		
Dismantling the appliance .....	36		
Switching on the appliance .....	36		
Switching off the appliance .....	36		
Using turbo mode .....	36		
Vacuuming with accessories .....	36		
<b>Cleaning and servicing</b> .....	<b>36</b>		
Cleaning products .....	36		
Cleaning the appliance .....	37		
Emptying the dust container .....	37		

<sup>1</sup> Depending on the appliance specifications



## Safety

Observe the following safety instructions.

### General information

You can find general information for this instruction manual here.

- Read this instruction manual carefully.
- This manual is intended for the user of the appliance.
- Follow the safety instructions and warnings.
- Keep the instruction manual and the product information safe for future reference or for the next owner.
- Do not connect the appliance if it has been damaged in transit.

### Intended use

Please read the information on intended use to ensure that you use the appliance correctly and safely.

Only use this appliance:

- As specified in this instruction manual.
- With genuine parts and accessories. Damage caused by using third-party products is not covered under the warranty.
- For cleaning surfaces.
- In private households and in enclosed spaces in a domestic environment at room temperature.
- Up to an altitude of max. 2000 m above sea level.

Do not use the appliance:

- For vacuum-cleaning persons or animals.
- For vacuuming up harmful, sharp-edged, hot or burning substances.
- For vacuuming up damp substances or liquids.
- For vacuuming up highly flammable or explosive materials and gases.
- For vacuuming up ash or soot from tiled stoves and central heating systems.
- For vacuuming up toner dust from printers and photocopiers.
- For vacuuming up building rubble.

Disconnect the appliance from the power supply when:

- cleaning the appliance.

## Restriction on user group

Avoid risks to children and vulnerable persons.

This appliance may be used by children aged 8 or over and by people who have reduced physical, sensory or mental abilities or inadequate experience and/or knowledge, provided that they are supervised or have been instructed on how to use the appliance safely and have understood the resulting dangers.

Children must not play with the appliance.

Cleaning and user maintenance must not be performed by children unless they are being supervised.

## Safety instructions

Follow these safety instructions when using the appliance.

### **WARNING – Risk of electric shock!**

- Incorrect repairs are dangerous.
  - ▶ Repairs to the appliance should only be carried out by trained specialist staff.
  - ▶ Only use genuine spare parts when repairing the appliance.
- If the appliance or the power cord of the quick charger<sup>1</sup> is damaged, this is dangerous.
  - ▶ Never operate a damaged appliance.
  - ▶ Never operate an appliance with a cracked or fractured surface.
  - ▶ "Call Customer Service." → *Page 41*
  - ▶ Repairs to the appliance should only be carried out by trained specialist staff.
- An ingress of moisture can cause an electric shock.
  - ▶ Only use the appliance in enclosed spaces.
  - ▶ Never expose the appliance to intense heat or humidity.
  - ▶ Do not use steam- or high-pressure cleaners to clean the appliance.

---

<sup>1</sup> Depending on the appliance specifications

- If the insulation of the power cord on the quick charger<sup>1</sup> is damaged, this is dangerous.
  - ▶ Never let the power cord come into contact with hot appliance parts or heat sources.
  - ▶ Never let the power cord come into contact with sharp points or edges.
  - ▶ Never kink, crush or modify the power cord.
- Improper installation is dangerous.
  - ▶ Connect and operate the charging cable<sup>1</sup> and the quick charger<sup>1</sup> only in accordance with the specifications on the rating plate.
  - ▶ Connect the charging cable<sup>1</sup> and the quick charger<sup>1</sup> to a power supply with alternating current only via a properly installed socket with earthing.

**WARNING – Risk of burns!**

The filter systems may become warm during operation and may catch fire when used in conjunction with flammable substances or substances that contain alcohol.

- ▶ When cleaning the appliance, do not use flammable substances or substances that contain alcohol.

**WARNING – Risk of injury!**

- Moving parts and openings on the appliance may cause injury.
  - ▶ Keep clothing, hair, fingers and other body parts away from the openings on the appliance and the moving parts.
  - ▶ Never point the pipe or the nozzles towards eyes, hair, ears or mouths.
- An appliance that falls may endanger people.
  - ▶ Ensure that children do not play with the appliance, even when it is in the base station<sup>1</sup>.

---

<sup>1</sup> Depending on the appliance specifications

 **WARNING – Danger: Magnetism!**

Permanent magnets that are contained in the appliance may affect electronic implants, e.g. heart pacemakers or insulin pumps.

- ▶ Persons with electronic implants must stand at least 10 cm away from the appliance.

 **WARNING – Risk of suffocation!**

Children may put packaging material over their heads or wrap themselves up in it and suffocate.

- ▶ Keep packaging material away from children.
- ▶ Do not let children play with packaging material.

 **WARNING – Risk of explosion!**

A short-circuit may cause the battery to explode.

- ▶ Protect the battery against fire, heat and constant sunlight.
- ▶ Protect the battery against water and penetrating moisture.
- ▶ Never open the battery.
- ▶ When not in use, keep the battery away from metal objects, e.g. paper clips, coins, keys, nails or screws.

 **WARNING – Risk of harm to health!**

- Fumes that escape from a damaged battery are dangerous.
  - ▶ Supply fresh air.
  - ▶ If there are any problems, seek medical advice from a doctor.
- Liquids that escape from a damaged battery are dangerous.
  - ▶ If these come into contact with the skin, wash immediately with cold water.
  - ▶ If these come into contact with the eyes, seek medical help.

## Preventing material damage

To prevent material damage to your appliance, accessories or any other objects, follow these instructions.

### ATTENTION!

- Liquid that escapes from a damaged battery may lead to material damage.
  - ▶ Check and clean any wet objects.
  - ▶ Replace damaged objects.
- Worn or sharp-edged outsides of nozzles may damage sensitive hard floors, such as parquet or linoleum.
  - ▶ Regularly check the outsides of the nozzles for wear.
  - ▶ Replace the worn nozzle.
- Vacuuming without the brush roller in place may damage the rotating drive axle.
  - ▶ Never use the nozzle without the brush roller in place.
- Dirt in the motor may damage the motor.
  - ▶ Never operate the appliance without the filter unit.

## Environmental protection and saving energy

Help protect the environment by using your appliance in a way that conserves resources and by disposing of reusable materials properly.

### Disposing of packaging

The packaging materials are environmentally compatible and can be recycled.

- ▶ Sort the individual components by type and dispose of them separately.

## Unpacking and checking

Find out here what you need to note when unpacking the appliance.

### Unpacking the appliance and parts

1. Take the appliance out of the packaging.
2. Take all other parts and the accompanying documents out of the packaging and place them to hand.
3. Remove any packaging material.
4. Remove any stickers or film.

### Included with the appliance

After unpacking all parts, check for any damage in transit and completeness of the delivery.

**Note:** The appliance comes with additional accessories depending on its features.

→ Fig. 1

<b>A</b>	Base station <sup>1</sup>
<b>B</b>	Mini electro-nozzle <sup>1</sup>
<b>C</b>	2-in-1 furniture brush with upholstery nozzle <sup>1</sup>
<b>D</b>	Replacement nozzle for power brush <sup>1</sup>
<b>E</b>	Replacement brush for mini electro-nozzle <sup>1</sup>
<b>F</b>	Adapter for XXL upholstery nozzle <sup>1</sup>
<b>G</b>	Mattress nozzle <sup>1</sup>
<b>H</b>	XXL upholstery nozzle <sup>1</sup>

<sup>1</sup> Depending on the appliance specifications

## en Familiarising yourself with your appliance

**I** Crevice nozzle<sup>1</sup>

**J** Battery<sup>1</sup>

**K** Quick charger<sup>1</sup>

**L** Charging cable<sup>1</sup>

<sup>1</sup> Depending on the appliance specifications

## Familiarising yourself with your appliance

Familiarise yourself with the parts of your appliance.

### Appliance

You can find an overview of the parts of your appliance here.

→ Fig. **2**

**1** Dust container

**2** Fluff filter

**3** Cartridge filter

**4** Turbo switch

**5** On/off switch

**6** Status display

**7** Dust container release button

**8** Suction pipe

**9** Floor nozzle with power brush

### Controls

You can find an overview of the controls for your appliance here.

- ① ■ "Switch on the appliance."  
→ Page 36
- "Switch off the appliance."  
→ Page 36

**Turbo** "Use turbo mode." → Page 36

### Status display

The status display indicates the different operating statuses.

Operating status	Status display
Normal mode	Display lights up white.
Turbo mode	LED slowly flashes white.
Battery charge below 20%	Display rapidly flashes red.
Battery empty	Display goes out.
Charging process	LED slowly flashes white.
Battery is fully charged	Display lights up white and goes out after approx. two minutes.
Over-/under-temperature protection	Display lights up red and goes out after approx. 10 seconds.

## Accessories

Only use original accessories. These have been made especially for your appliance. Here you can find an overview of your appliance's accessories and how to use them.

Accessories	Accessory number	Use
XXL upholstery nozzle	BBZ130SA	Clean upholstered furniture.

<sup>1</sup> Depending on the country version



Accessories	Accessory number	Use
XXL crevice nozzle	BBZ131SA	Clean crevices, corners and narrow and hard-to-reach places.
Mattress nozzle	BBZ133SA	Clean mattresses.
Rechargeable battery <sup>1</sup>	BHZUB1830	Supply the appliance with power.
Rechargeable battery <sup>1</sup>	BHZUB183CN	Supply the appliance with power.
Quick charger <sup>1</sup>	BHZUC18N	Charge the 18 V Power for ALL rechargeable battery.
Quick charger <sup>1</sup>	BHZUC18NCN	Charge the 18 V Power for ALL rechargeable battery.
Quick charger <sup>1</sup>	BHZUC18NGB	Charge the 18 V Power for ALL rechargeable battery.
Accessory set	BHZUKIT	

<sup>1</sup> Depending on the country version

## Before using for the first time

Prepare the appliance for use.

### Installing the base station<sup>1</sup>

#### **WARNING**

#### **Risk of electric shock!**

Incorrect installation is dangerous.

- ▶ Check whether any household wiring could be damaged in the installation area.
- ▶ Do not install the base station horizontally or vertically above, below or next to a socket.

1. Remove the front panel towards the front.  
→ Fig. **3**
2. Wall-mount the base station<sup>1</sup>.  
Install the base station<sup>1</sup> close to a socket.

3. Insert the appliance plug for the charging cable<sup>1</sup> into the recess in the base station<sup>1</sup>.  
→ Fig. **4**
4. Guide the charging cable<sup>1</sup> along the side of the base station<sup>1</sup> and secure it in the recess.
5. Insert the front panel.  
The front panel secures the appliance plug into the base station<sup>1</sup>.
6. Plug the charging cable's mains plug<sup>1</sup> into the socket.

### Inserting and charging the battery

1. Use the guide rail to insert the battery into the vacuum cleaner.  
→ Fig. **5**
2. Fully charge the battery.  
→ "Charging", Page 34

<sup>1</sup> Depending on the appliance specifications

---

## Basic operation

You can find out everything you need to know about operating your appliance here.

### Charging

Depending on the appliance features, you can charge the battery in three different ways.

#### **WARNING** **Risk of fire!**

Improper use of the battery and the rapid charger <sup>1</sup> is dangerous.

- ▶ Only charge the battery in chargers that are recommended by the manufacturer.
- ▶ Only use the battery in connection with the Bosch appliance.
- ▶ Charge the battery using the original charging cable <sup>1</sup> or the original quick charger <sup>1</sup>.
- ▶ Only use batteries from the Power for ALL 18 V series.

#### Charging using the charging cable<sup>1</sup>

**Note:** The power supply unit on the charging cable <sup>1</sup> and the appliance heat up while charging. This is normal and harmless.

**Requirement:** The battery has been inserted.

→ *"Inserting and charging the battery"*, Page 33

1. Place the vacuum cleaner close to the socket.
2. Plug the appliance plug into the vacuum cleaner.  
→ Fig. **6**

3. Insert the mains plug into the socket.
- ✓ The status display slowly flashes white while the battery is charging. Once the battery is fully charged, the status display lights up white for a few minutes.

**Tip:** To check that the battery has charged fully, briefly disconnect the vacuum cleaner from the mains. The status display then lights up white. You can charge the vacuum cleaner whenever it is not in use.

#### Charging in the base station<sup>1</sup>

#### **WARNING** **Risk of injury!**

An appliance that falls may endanger people.

- ▶ Ensure that children do not play with the appliance, even when it is in the base station<sup>1</sup>.

**Note:** The power supply unit on the charging cable <sup>1</sup> and the appliance heat up while charging. This is normal and harmless.

**Requirement:** The battery has been inserted.

- ▶ Insert the vacuum cleaner into the base station <sup>1</sup> from the front.  
→ Fig. **7**
- ✓ The status display flashes white while the battery is charging. Once the battery is fully charged, the status display lights up white for a few minutes.

**Tip:** To check that the battery has charged fully, briefly disconnect the vacuum cleaner from the mains. Once the status display lights up white, the appliance is fully charged.

---

<sup>1</sup> Depending on the appliance specifications

## Charging using the quick charger<sup>1</sup>

1. Press the release button and remove the battery to the rear.  
→ Fig. 8
2. Observe the enclosed instructions.

## Battery charging times

You can find an overview of the battery charging times here.

### Notes

- The specified charging times may vary depending on the battery charging status, the battery temperature and the age of the battery.

- You can find out which battery charging times are achieved with the quick charger<sup>1</sup> in the instructions of for the quick charger<sup>1</sup>.

**Tip:** If the quick charger<sup>1</sup> displays a battery charging status of approx. 80%, you can remove and use the battery.

Battery charging status of	18 V 2,5 Ah	18 V 3,0 Ah
80% in hrs	3,5	4
97%-100% in hrs	4	5

## Battery runtimes

You can find an overview of the battery runtimes, depending on the battery that is used, here.

### Note

The following modes affect the battery runtime:

- Mode 1: Normal mode with non-electrical accessory
- Mode 2: Normal mode with electrical floor nozzle
- Mode 3: Turbo mode with electrical floor nozzle

Runtime	18 V 2,5 Ah	18 V 3,0 Ah
Mode 1 up to min.	30	35
Mode 2 up to min.	25	30
Mode 3 up to min.	8	10

### Notes

- Like every Li-ion battery, the batteries from the Power for ALL 18 V series wear out over time, meaning that the battery capacity and the runtime decrease. This is a natural

aging process and not the result of a material error, manufacturing error or material defect.

<sup>1</sup> Depending on the appliance specifications

## en Cleaning and servicing

- You can delay the natural wear by using the following measures:
  - Only charge the battery in the temperature range between 0 °C and 45 °C.
  - Only store the battery in the temperature range between -20 °C and 50 °C.
  - Do not store the battery for an extended period of time if it is fully charged or fully discharged.

### Installing the appliance

1. Place the suction pipe onto the appliance's connection port and lock it in place.  
→ Fig. **9**
2. Insert the end of the suction pipe into the floor nozzle and lock it in place.

### Dismantling the appliance

1. Press the release button and pull the suction pipe out of the floor nozzle.  
→ Fig. **10**
2. Press the release button and pull the suction pipe out of the appliance's connection port.

### Switching on the appliance

- ▶ Press ①.  
→ Fig. **11**
- ✓ The status display lights up white.

### Switching off the appliance

- ▶ Press ①.
- ✓ The status display goes out.

### Using turbo mode

**Requirement:** The appliance has been switched on.  
→ "Switching on the appliance", Page 36

- ▶ Press **Turbo**.  
→ Fig. **12**
- ✓ The status display flashes white.

### Vacuumping with accessories

1. Place the required accessory onto the suction pipe or the appliance's connection port.  
→ Fig. **13**
2. After use, insert the accessory into the base station <sup>1</sup>.  
→ Fig. **14**

---

## Cleaning and servicing

To keep your appliance working efficiently for a long time, it is important to clean and maintain it carefully.

### Cleaning products

Only use suitable cleaning products.

#### **ATTENTION!**

Using unsuitable cleaning products or incorrect cleaning may damage the appliance.

- ▶ Do not use harsh or abrasive detergents.
- ▶ Do not use cleaning products with a high alcohol content.
- ▶ Do not use hard scouring pads or cleaning sponges.
- ▶ Wash sponge cloths thoroughly before use.

---

<sup>1</sup> Depending on the appliance specifications

## Cleaning the appliance

**Requirement:** The appliance is switched off.

→ "Switching off the appliance", Page 36

1. Disconnect the appliance from the charging cable<sup>1</sup>.
2. Clean the appliance and the accessory with a soft cloth and a commercially available plastic cleaner.

## Emptying the dust container

Empty the dust container at the latest when the fill level has reached the **max** mark. In order to achieve the best possible vacuuming results, empty the dust container after every use of the vacuum cleaner.

**Requirement:** The appliance is switched off.

→ "Switching off the appliance", Page 36

1. Check the fill level of the dust container. → Fig. **15**
2. Check how dirty the filter unit is and clean it if necessary. → "Cleaning the filter unit", Page 37
3. To remove the dust container, press the release button. → Fig. **16**
4. Remove the filter unit from the dust container. → Fig. **17**
5. Empty the dust container.
6. If there is dirt underneath the ejection opening, remove the dirt.

7. Insert the filter unit into the dust container and check that it is seated correctly. → Fig. **18**
8. Insert the dust container.
  - ✓ The dust container audibly clicks into position.

## Cleaning the filter unit

When you empty the dust container, also clean the filter. This gives you a good vacuuming result.

### ATTENTION!

Penetrating moisture may damage the filters.

- ▶ Never allow the filters to come into contact with liquids.

**Requirement:** The appliance is switched off.

→ "Switching off the appliance", Page 36

1. Remove the dust container. → Fig. **16**
2. Remove the filter unit from the dust container. → Fig. **19**
3. To unlock the cartridge filter, turn the filter unit in the **⬅** direction. → Fig. **20**
4. Remove the cartridge filter.
5. Tap out the cartridge filter over a bin. → Fig. **21**
6. Lightly shake the fluff filter over a bin and lightly tap on it. → Fig. **22**
7. Clean the fluff filter with a dry cloth.
8. Insert the cartridge filter into the fluff filter. → Fig. **23**
9. Lock the cartridge filter in the **⬆** direction.

<sup>1</sup> Depending on the appliance specifications

## en Cleaning and servicing

10. Insert the filter unit into the dust container.  
→ Fig. **13**
11. Insert the dust container.  
✓ The dust container audibly clicks into position.

## Cleaning the nozzles

**Requirement:** "The appliance is switched off." → Page 36

1. Disconnect the nozzle from the appliance.
2. Release the brush roller.  
→ Fig. **24**
3. Remove the brush roller sideways from the nozzle.
4. Use scissors to cut through threads and hairs along the bristles<sup>1</sup> or cut through the cutting groove<sup>1</sup>.  
→ Fig. **25**
5. Insert the brush roller sideways along the guide bar and into the nozzle.  
→ Fig. **26**
6. Lock the brush roller.

**Note:** The brush roller is self-cleaning. When operating the brush roller on carpet, your appliance automatically vacuums the cut threads and hairs after more than 30 seconds.

---

<sup>1</sup> Depending on the appliance specifications

## Troubleshooting

You can rectify minor faults on your appliance yourself. Read the troubleshooting information before contacting after-sales service. This will avoid unnecessary costs.



### WARNING

#### Risk of electric shock!

Incorrect repairs are dangerous.

- ▶ Repairs to the appliance should only be carried out by trained specialist staff.
- ▶ Only use genuine spare parts when repairing the appliance.

## Malfunctions

Fault	Cause	Troubleshooting
The appliance is not working.	The battery has not been inserted correctly.	▶ Insert the battery correctly. → "Inserting and charging the battery", Page 33
The battery status display does not show any status.	The battery has not been charged.	▶ Charge the battery. → "Charging", Page 34
The red battery status display lights up for 10 seconds.	The battery has overheated or overcooled.	<ol style="list-style-type: none"> <li>1. Switch off the appliance and disconnect the appliance from the power supply.</li> <li>2. Wait until battery has reached room temperature.</li> </ol>
	The appliance has overheated or overcooled.	<ol style="list-style-type: none"> <li>1. Switch off the appliance and disconnect the appliance from the power supply.</li> <li>2. Wait until the appliance has reached room temperature.</li> </ol>
The dust container cannot be inserted.	The filter unit is not complete.	▶ Check whether the filter unit is complete.
	The filter unit or dust container is not positioned correctly.	▶ Check whether the filter unit and dust container are inserted correctly.
Suction is reduced.	The filter is blocked.	<ol style="list-style-type: none"> <li>1. Switch off the appliance and disconnect the appliance from the power supply.</li> <li>2. Clean the filter unit. → "Cleaning the filter unit", Page 37</li> </ol>

---

Fault	Cause	Troubleshooting
Suction is reduced.	The nozzle is blocked.	<ol style="list-style-type: none"><li data-bbox="667 161 1009 240">1. Switch off the appliance and disconnect the appliance from the power supply.</li><li data-bbox="667 248 1042 328">2. Check whether the air channel from the nozzle to the appliance is blocked.</li><li data-bbox="667 336 1014 416">3. Empty the dust container. → <i>"Emptying the dust container", Page 37</i></li><li data-bbox="667 424 958 504">4. Clean the filter unit. → <i>"Cleaning the filter unit", Page 37</i></li><li data-bbox="667 512 1014 592">5. Once the appliance has cooled down, switch the appliance back on.</li></ol>

---



---

## Transportation, storage and disposal

Find out here how to dispose of old appliances correctly.

### Disposing of old appliance

Valuable raw materials can be re-used by recycling.

- ▶ Dispose of the appliance in an environmentally friendly manner.

Information about current disposal methods are available from your specialist dealer or local authority.



This appliance is labelled in accordance with European Directive 2012/19/EU concerning used electrical and electronic appliances (waste electrical and electronic equipment - WEEE). The guideline determines the framework for the return and recycling of used appliances as applicable throughout the EU.

---

### Disposing of batteries

Batteries should be recycled in an environmentally friendly manner. Do not dispose of the batteries in the household rubbish.

- ▶ Dispose of batteries in an environmentally friendly manner.

Only for EU countries:



According to the European Guideline 2006/66/EC, defective or used battery packs/batteries, must be collected separately and disposed of in an environmentally correct manner.

---

## Sending batteries

The lithium-ion batteries in the appliance are subject to the requirements of dangerous goods legislation. You can transport the batteries by road without any further requirements. In the event that they are shipped by a third party (e.g. transported by air or freight carrier), special requirements regarding packaging and identification must be met. In this case, a dangerous goods expert must be consulted when preparing the goods for dispatch.

1. Only send undamaged batteries.
2. Mask the open contacts.
3. Pack the battery so that it cannot move.
4. Observe the national regulations in the recipient country.

---

## Customer Service

If you have any queries, are unable to rectify faults on the appliance yourself or if your appliance needs to be repaired, contact Customer Service. You can solve many problems yourself by consulting the information on troubleshooting in these instructions or on our website. If this is not the case, contact our after-sales service. We always find an appropriate solution.

With any warranty claims, we will make sure that your appliance is repaired by trained after-sales technicians using genuine spare parts, including after the manufacturer's warranty has expired.

Function-relevant genuine spare parts according to the corresponding Eco-design Order can be obtained from Customer Service for a period of at least 7 years from the date on which

your appliance was placed on the market within the European Economic Area.

**Note:** Under the terms of the manufacturer's warranty the use of Customer Service is free of charge.

Detailed information on the warranty period and terms of warranty in your country is available from our after-sales service, your retailer or on our website.

If you contact Customer Service, you will require the product number (E-Nr.) and the production number (FD) of your appliance.

The contact details for Customer Service can be found in the Customer Service directory at the end of the manual or on our website.

## **Product number (E-Nr.) and production number (FD)**

You can find the product number (E-Nr.) and the production number (FD) on the appliance's rating plate.

Make a note of your appliance's details and the Customer Service telephone number to find them again quickly.

## **Warranty conditions**

You can make warranty claims for your appliance under the following conditions.

The guarantee conditions for this appliance are as defined by our representative in the country in which it is sold. Details regarding these conditions can be obtained from the dealer from whom the appliance was purchased. The bill of sale or receipt must be produced when making any claim under the terms of this guarantee.

## Table des matières

<b>Sécurité</b> .....	<b>44</b>	Vider le bac à poussières .....	55
Indications générales .....	44	Nettoyer l'unité de filtre .....	55
Conformité d'utilisation.....	44	Nettoyer les buses .....	56
Restrictions du périmètre utilisateurs.....	45	<b>Dépannage</b> .....	<b>57</b>
Consignes de sécurité .....	45	Dysfonctionnements.....	57
<b>Prévenir les dégâts matériels</b> .....	<b>49</b>	<b>Transport, entreposage et mise au rebut</b> .....	<b>59</b>
<b>Protection de l'environnement et économies d'énergie</b> .....	<b>49</b>	Mettre au rebut un appareil usagé .....	59
Élimination de l'emballage .....	49	Mettre les batteries/piles au rebut .....	59
<b>Déballer et contrôler</b> .....	<b>49</b>	Expédier des batteries .....	59
Déballer l'appareil et ses composants.....	49	<b>Service après-vente</b> .....	<b>59</b>
Contenu de la livraison .....	49	Numéro de produit (E-Nr) et numéro de fabrication (FD).....	60
<b>Description de l'appareil</b> .....	<b>50</b>	Conditions de garantie.....	60
Appareil .....	50		
Éléments de commande .....	50		
Affichage du statut .....	50		
<b>Accessoires</b> .....	<b>51</b>		
<b>Avant la première utilisation</b> .....	<b>51</b>		
Monter la station de base <sup>1</sup> .....	51		
Mettre en place et charger la batterie.....	52		
<b>Utilisation de base</b> .....	<b>52</b>		
Recharger.....	52		
Monter l'appareil.....	54		
Démonter l'appareil.....	54		
Mettre l'appareil sous tension .....	54		
Mettre l'appareil hors tension.....	54		
Utiliser le mode turbo.....	54		
Aspirer avec des accessoires supplémentaires.....	54		
<b>Nettoyage et entretien</b> .....	<b>55</b>		
Produits de nettoyage .....	55		
Nettoyer l'appareil .....	55		

<sup>1</sup> Selon l'équipement de l'appareil



## Sécurité

---

Respectez les consignes de sécurité suivantes.

### Indications générales

Vous trouverez ici des informations générales sur la présente notice.

- Lisez attentivement cette notice.
- Cette notice d'utilisation s'adresse à l'utilisateur de l'appareil.
- Respectez les consignes de sécurité et les avertissements.
- Conservez la notice ainsi que les informations produites en vue d'une réutilisation ultérieure ou pour un futur nouveau propriétaire.
- Ne branchez pas l'appareil si ce dernier a été endommagé durant le transport.

### Conformité d'utilisation

Respectez les consignes d'utilisation afin d'utiliser l'appareil correctement et en toute sécurité.

Utilisez l'appareil uniquement :

- en conformité avec la présente notice d'utilisation.
- avec des pièces et accessoires d'origine. En cas de dommages dus à l'utilisation de produits tiers, le droit à la garantie expire.
- pour nettoyer les surfaces.
- pour un usage domestique privé et dans les pièces fermées d'un domicile, à la température ambiante.
- à une hauteur maximale de 2000 m au-dessus du niveau de la mer.

N'utilisez pas l'appareil :

- pour l'aspiration de personnes et d'animaux.
- pour l'aspiration de substances nocives pour la santé, aux arêtes vives, chaudes ou brûlantes.
- pour l'aspiration de substances humides ou liquides.
- pour l'aspiration de substances et gaz légèrement inflammables ou explosibles.

- pour l'aspiration de cendres ni de la suie issue des poêles en faïence et de systèmes de chauffage central.
- pour l'aspiration de poussières de toner des imprimantes et copieurs.
- pour l'aspiration de débris de construction.

Débranchez l'appareil du secteur lorsque :

- vous nettoyez l'appareil.

## **Restrictions du périmètre utilisateurs**

Évitez les risques pour les enfants et les personnes vulnérables. Les enfants de 8 ans et plus, les personnes souffrant d'un handicap physique, sensoriel ou mental ou ne détenant pas l'expérience et/ou les connaissances nécessaires pourront utiliser cet appareil à condition de le faire sous surveillance, ou que son utilisation sûre leur ait été enseignée et qu'ils aient compris les dangers qui en émanent.

Les enfants ne sont pas autorisés à jouer avec l'appareil.

Le nettoyage de l'appareil, et l'entretien par l'utilisateur, sont des activités que les enfants ne peuvent pas effectuer sans surveillance.

## **Consignes de sécurité**

Respectez les présentes consignes de sécurité lorsque vous utilisez cet appareil.



### **AVERTISSEMENT – Risque d'électrocution !**

- Les réparations non conformes sont dangereuses.
  - ▶ Seul un personnel dûment qualifié peut entreprendre des réparations sur l'appareil.
  - ▶ Seules des pièces de rechange d'origine peuvent être utilisées pour réparer l'appareil.
- Un appareil endommagé ou un cordon d'alimentation secteur endommagé d'un chargeur rapide<sup>1</sup> est dangereux.
  - ▶ N'utilisez jamais un appareil endommagé.

---

<sup>1</sup> Selon l'équipement de l'appareil

- ▶ Ne jamais faire fonctionner l'appareil avec une surface fissurée ou cassée.
- ▶ "Rubrique service après-vente." → *Page 59*
- ▶ Seul un personnel dûment qualifié peut entreprendre des réparations sur l'appareil.
- L'infiltration d'humidité peut occasionner un choc électrique.
  - ▶ Utiliser l'appareil uniquement dans des pièces fermées.
  - ▶ Ne jamais exposer l'appareil à une forte chaleur ou humidité.
  - ▶ Ne pas utiliser de nettoyeur vapeur ou haute pression pour nettoyer l'appareil.
- Une isolation endommagée du cordon d'alimentation secteur sur le chargeur rapide<sup>1</sup> est dangereuse.
  - ▶ Ne mettez jamais en contact le cordon d'alimentation avec des sources de chaleur et des pièces chaudes de l'appareil.
  - ▶ Ne mettez jamais en contact le cordon d'alimentation avec des pointes acérées ou arêtes tranchantes.
  - ▶ Ne pliez, écrasez ou modifiez jamais le cordon d'alimentation.
- Les installations non conformes sont dangereuses.
  - ▶ Raccordez et utilisez le câble de chargement<sup>1</sup> et le chargeur rapide<sup>1</sup> uniquement selon les indications figurant sur la plaque signalétique.
  - ▶ Branchez le câble de charge<sup>1</sup> et le chargeur rapide<sup>1</sup> sur le secteur uniquement à l'aide d'une prise de courant alternatif correctement installée avec mise à la terre.



### **AVERTISSEMENT – Risque de brûlures !**

Les systèmes de filtre peuvent se réchauffer pendant le fonctionnement et prendre feu en présence de substances inflammables ou à base d'alcool.

- ▶ Lors du nettoyage de l'appareil, n'utilisez pas de substances inflammables ou à base d'alcool.

---

<sup>1</sup> Selon l'équipement de l'appareil

### **AVERTISSEMENT – Risque de blessure !**

- Les pièces mobiles et les ouvertures sur l'appareil peuvent entraîner des blessures.
  - ▶ Tenez les vêtements, les cheveux, les doigts et toute autre partie du corps à l'écart des orifices de l'appareil et des pièces mobiles.
  - ▶ Ne dirigez jamais le tuyau ni les buses vers les yeux, les cheveux, les oreilles ou la bouche.
- La chute d'un appareil peut mettre des personnes en danger.
  - ▶ Veillez à ce qu'aucun enfant ne joue avec l'appareil, même s'il est suspendu dans la station de base<sup>1</sup>.

### **AVERTISSEMENT – Danger : magnétisme !**

Les aimants permanents que l'appareil contient peuvent exercer une influence sur les implants électroniques, par exemple sur les stimulateurs cardiaques ou les pompes à insuline.

- ▶ Les personnes portant un implant électronique doivent donc respecter une distance minimum de 10 cm par rapport à l'appareil.

### **AVERTISSEMENT – Risque d'asphyxie !**

Les enfants risquent de s'envelopper dans les matériaux d'emballage ou de les mettre sur la tête et de s'étouffer.

- ▶ Conserver les matériaux d'emballage hors de portée des enfants.
- ▶ Ne jamais laisser les enfants jouer avec les emballages.

### **AVERTISSEMENT – Risque d'explosion !**

Un court-circuit peut provoquer l'explosion de la batterie.

- ▶ Protégez la batterie du feu, de la chaleur et d'une exposition prolongée aux rayons du soleil.
- ▶ Protégez la batterie de l'eau et de l'humidité pénétrante.
- ▶ N'ouvrez jamais la batterie.
- ▶ Tenez la batterie inutilisée à l'écart des objets métalliques, tels que trombones, pièces de monnaie, clés, clous ou vis.

---

<sup>1</sup> Selon l'équipement de l'appareil



**AVERTISSEMENT – Risque de préjudice pour la santé !**

- Les vapeurs qui s'échappent d'une batterie endommagée sont dangereuses.
  - ▶ Veillez à un apport d'air frais suffisant.
  - ▶ Consultez un médecin en cas de plaintes.
- Les liquides qui s'échappent d'une batterie endommagée sont dangereux.
  - ▶ En cas de contact avec la peau, rincez immédiatement à l'eau.
  - ▶ En cas de contact avec les yeux, consultez un médecin.



## Prévenir les dégâts matériels

Afin d'éviter d'endommager votre appareil, ses accessoires ou tout autre objet, respectez ces consignes.

### ATTENTION !

- Le liquide qui s'échappe d'une batterie endommagée peut causer des dommages matériels.
  - ▶ Contrôlez et nettoyez les objets mouillés.
  - ▶ Remplacez les objets endommagés.
- Si les semelles extérieures des buses sont usées ou présentent des arêtes coupantes, elles peuvent occasionner des dommages sur des sols durs fragiles, tels que parquets ou linoléum.
  - ▶ Vérifiez régulièrement l'usure des semelles extérieures.
  - ▶ Remplacez la buse usée.
- Aspirer sans brosse rotative peut endommager l'axe d'entraînement en rotation.
  - ▶ N'utilisez jamais la buse sans brosse rotative.
- Les salissures présentes dans le moteur peut endommager ce dernier.
  - ▶ Ne faites jamais fonctionner l'appareil sans unité de filtre.

## Protection de l'environnement et économies d'énergie

Protégez l'environnement tout en faisant un usage économique de votre appareil et en éliminant correctement les matériaux recyclables.

## Élimination de l'emballage

Les emballages sont écologiques et recyclables.

- ▶ Veuillez éliminer les pièces détachées après les avoir triées par matière.



Éliminez l'emballage en respectant l'environnement.

## Déballer et contrôler

Lisez ici les points que vous devez respecter lors du déballage.

### Déballer l'appareil et ses composants

1. Retirez l'appareil de son emballage.
2. Retirez toutes les autres pièces et les documents d'accompagnement de l'emballage et placez-les à portée de main.
3. Retirez les emballages.
4. Retirez les autocollants et les films présents.

### Contenu de la livraison

Après avoir déballé le produit, inspectez toutes les pièces pour détecter d'éventuels dégâts dus au transport et pour vous assurer de l'intégralité de la livraison.

**Remarque :** En fonction de son niveau d'équipement, l'appareil est livré avec des accessoires supplémentaires.

→ Fig. 1



Station de base<sup>1</sup>

<sup>1</sup> Selon l'équipement de l'appareil

## fr Description de l'appareil

<b>B</b>	Mini-brosse électrique <sup>1</sup>
<b>C</b>	Brosse aspirateur pour meuble 2-en-1 avec suceur ameublement <sup>1</sup>
<b>D</b>	Brosse de rechange pour brosse électrique <sup>1</sup>
<b>E</b>	Brosse de rechange pour mini-brosse électrique <sup>1</sup>
<b>F</b>	Adaptateur suceur ameublement XXL <sup>1</sup>
<b>G</b>	Suceur matelas <sup>1</sup>
<b>H</b>	Suceur ameublement XXL <sup>1</sup>
<b>I</b>	Suceur long <sup>1</sup>
<b>J</b>	Batterie <sup>1</sup>
<b>K</b>	Chargeur rapide <sup>1</sup>
<b>L</b>	Cordon de charge <sup>1</sup>

<sup>1</sup> Selon l'équipement de l'appareil

## Description de l'appareil

Découvrez les composants de votre appareil.

### Appareil

Cette section contient une vue d'ensemble des composants de votre appareil.

→ Fig. **2**

<b>1</b>	Bac à poussières
<b>2</b>	Filtre à peluche
<b>3</b>	Filtre à lamelles
<b>4</b>	Interrupteur Turbo
<b>5</b>	Interrupteur marche/arrêt
<b>6</b>	Affichage du statut

<b>7</b>	Touche de déverrouillage du bac à poussières
<b>8</b>	Tuyau d'aspiration
<b>9</b>	Brosse pour sols avec brosse électrique

## Éléments de commande

Vous trouverez ici un aperçu des éléments de commande de votre appareil.

- ①
  - "Mettez l'appareil sous tension." → Page 54
  - "Mettez l'appareil hors tension." → Page 54

**Turbo** "Utilisez le mode turbo." → Page 54

## Affichage du statut

L'affichage du statut vous indique différents états de fonctionnement.

État de fonctionnement	Affichage du statut
Mode normal	L'affichage s'allume en blanc.
Mode turbo	L'affichage clignote lentement en blanc.
Charge de la batterie inférieure à 20 %	L'affichage clignote rapidement en rouge.
Batterie vide	L'affichage s'éteint.
Processus de charge	L'affichage clignote lentement en blanc.
Batterie entièrement chargée	L'affichage s'allume en blanc et s'éteint après environ 2 minutes.
Sécurité de sur/sous-température	L'affichage s'allume en rouge et s'éteint après environ 10 secondes.

## Accessoires

Utilisez les accessoires d'origine. Ils ont été spécialement élaborés pour votre appareil. Vous trouverez ici un aperçu des accessoires fournis avec votre appareil et de leur utilisation.

Accessoires	Référence d'accessoire	Utilisation
Suceur ameublement XXL	BBZ130SA	Nettoyer un meuble rembourré.
Suceur pour angles XXL	BBZ131SA	Nettoyer les joints, les coins et les endroits difficilement accessibles.
Suceur matelas	BBZ133SA	Nettoyer les matelas.
Batterie de réserve <sup>1</sup>	BHZUB1830	Alimenter l'appareil en courant.
Batterie de réserve <sup>1</sup>	BHZUB183CN	Alimenter l'appareil en courant.
Chargeur rapide <sup>1</sup>	BHZUC18N	Charger les batteries 18 V Power for ALL .
Chargeur rapide <sup>1</sup>	BHZUC18NCN	Charger les batteries 18 V Power for ALL .
Chargeur rapide <sup>1</sup>	BHZUC18NGB	Charger les batteries 18 V Power for ALL .
Kit d'accessoires	BHZUKIT	

<sup>1</sup> Selon la variante du pays

## Avant la première utilisation

Préparez l'appareil pour l'utilisation.

### Monter la station de base<sup>1</sup>

#### **AVERTISSEMENT** **Risque d'électrocution !**

Un montage non conforme est dangereux.

- ▶ Vérifiez si des lignes électriques de l'habitation risquent d'être abîmées dans la zone de montage.

- ▶ Ne montez pas la station de base horizontalement ou verticalement au-dessus, au-dessous ou à côté d'une prise de courant.

1. Retirez le panneau frontal vers l'avant.  
→ Fig. **3**
2. Montez la station de base<sup>1</sup> sur le mur.  
Montez la station de base<sup>1</sup> à proximité d'une prise.
3. Insérez la fiche du chargeur du câble de charge<sup>1</sup> dans l'évidement de la station de base<sup>1</sup>.  
→ Fig. **4**

<sup>1</sup> Selon l'équipement de l'appareil

4. Guidez le cordon de charge <sup>1</sup> le long du côté de la station de base<sup>1</sup> et fixez-le dans l'évidement.
5. Insérez le panneau frontal.  
Le panneau frontal fixe la fiche de l'appareil dans la station de base<sup>1</sup>.
6. Connectez la fiche du cordon de charge <sup>1</sup> dans la prise secteur.

## Mettre en place et charger la batterie

1. Insérez la batterie au-dessus des rails de guidage dans l'aspirateur.  
→ Fig. **5**
2. Chargez complètement la batterie.  
→ "Recharger", Page 52

---

## Utilisation de base

Cette section contient des renseignements essentiels sur l'utilisation de votre appareil.

### Recharger

Selon la configuration de l'appareil, vous pouvez charger la batterie de 3 différentes manières.

#### **AVERTISSEMENT** **Risque d'incendie !**

L'utilisation incorrecte de la batterie et du chargeur rapide <sup>1</sup> est dangereuse.

- ▶ Rechargez la batterie uniquement à l'aide du chargeur recommandé par le fabricant.
- ▶ Utilisez uniquement la batterie avec l'appareil Bosch.
- ▶ Chargez la batterie uniquement avec le cordon de charge d'origine <sup>1</sup> ou le chargeur rapide d'origine <sup>1</sup>.

- ▶ Utilisez uniquement des batteries de la série Power for ALL 18 V .

### Charger avec le cordon de charge<sup>1</sup>

**Remarque :** Le bloc secteur du cordon de charge <sup>1</sup> et l'appareil chauffent pendant la charge. Cela est normal et sans risque.

**Condition :** La batterie est en place.  
→ "Mettre en place et charger la batterie", Page 52

1. Placez l'aspirateur à proximité d'une prise.
2. Insérez la fiche de l'appareil dans l'aspirateur.  
→ Fig. **6**
3. Insérez la fiche secteur dans la prise.  
✓ L'affichage du statut clignote lentement en blanc pendant la charge. Lorsque la batterie est entièrement chargée, l'affichage du statut s'allume en blanc pendant quelques minutes.

**Conseil :** Pour vérifier la pleine charge, débranchez brièvement l'aspirateur du secteur. L'affichage du statut s'allume alors en blanc. Lorsque l'aspirateur n'est pas utilisé, vous pouvez le charger.

### Charger dans la station de base<sup>1</sup>

#### **AVERTISSEMENT** **Risque de blessure !**

La chute d'un appareil peut mettre des personnes en danger.

- ▶ Veillez à ce qu'aucun enfant ne joue avec l'appareil, même s'il est suspendu dans la station de base<sup>1</sup>.

---

<sup>1</sup> Selon l'équipement de l'appareil

**Remarque :** Le bloc secteur du cordon de charge <sup>1</sup> et l'appareil chauffent pendant la charge. Cela est normal et sans risque.

**Condition :** La batterie est en place.

- ▶ Insérez l'aspirateur dans la station de base par l'avant<sup>1</sup>.  
→ Fig. **7**
- ✓ L'affichage du statut clignote en blanc pendant le processus de charge. Lorsque la batterie est entièrement chargée, l'affichage du statut s'allume en blanc pendant quelques minutes.

### Temps de charge de la batterie

Vous trouverez ici un aperçu des temps de charge de la batterie.

#### Remarques

- Les temps de charge indiqués peuvent varier en fonction de l'état de charge de la batterie, de sa température et de son vieillissement.

**Conseil :** Pour vérifier la pleine charge, débranchez brièvement l'aspirateur du secteur. Si l'affichage du statut s'allume en blanc, l'appareil est entièrement chargé.

### Charger avec le chargeur rapide<sup>1</sup>

1. Appuyez sur la touche de déverrouillage et retirez la batterie vers l'arrière.  
→ Fig. **8**
2. Respectez la notice jointe.

- Reportez-vous à la notice d'utilisation du chargeur rapide<sup>1</sup> pour connaître les temps de charge de la batterie que vous pouvez obtenir avec le chargeur rapide<sup>1</sup>.

**Conseil :** Lorsque le chargeur rapide<sup>1</sup> affiche un état de charge de la batterie d'environ 80 %, vous pouvez retirer la batterie et l'utiliser.

État de charge de la batterie de	18 V 2,5 Ah	18 V 3,0 Ah
80 % en h	3,5	4
97 % -100 % en h	4	5

### Autonomie de la batterie

Vous trouverez ici un aperçu de l'autonomie de la batterie en fonction de la batterie utilisée.

#### Remarque

Les modes suivants affectent l'autonomie de la batterie :

- Mode 1 : mode normal avec un accessoire non électrique
- Mode 2 : mode normal avec une brosse électrique pour sols
- Mode 3 : mode turbo avec une brosse électrique pour sols

<sup>1</sup> Selon l'équipement de l'appareil

Durée de marche	18 V 2,5 Ah	18 V 3,0 Ah
Mode 1 jusqu'à min	30	35
Mode 2 jusqu'à min	25	30
Mode 3 jusqu'à min	8	10

## Remarques

- Comme toutes les batteries au Lithium-Ion, les batteries de la série Power for ALL 18 V s'usent avec le temps, c'est pourquoi leur capacité et leur durée de vie diminuent. Il s'agit d'un processus de vieillissement naturel et non du résultat d'un défaut matériel, d'un défaut de fabrication ou d'un défaut matériel.
- Les mesures suivantes permettent de retarder l'usure naturelle :
  - Chargez la batterie uniquement dans une plage de température située entre 0 °C et 45 °C.
  - Stockez la batterie uniquement dans une plage de température située entre -20 °C et 50 °C.
  - Ne stockez pas la batterie pendant une période de temps prolongée alors qu'elle est entièrement chargée ou complètement déchargée.

## Monter l'appareil

1. Branchez le tuyau d'aspiration sur le raccord de l'appareil et encliquetez-le.  
→ Fig. **9**
2. Fixez le tuyau d'aspiration dans la brosse pour sols et encliquetez-le.

## Démonter l'appareil

1. Appuyez sur la touche de déverrouillage et retirez le tuyau d'aspiration de la brosse pour sols.  
→ Fig. **10**

2. Appuyez sur la touche de déverrouillage et retirez le tuyau d'aspiration du raccord de l'appareil.

## Mettre l'appareil sous tension

- ▶ Appuyez sur **①**.  
→ Fig. **11**
- ✓ L'affichage du statut s'allume en blanc.

## Mettre l'appareil hors tension

- ▶ Appuyez sur **①**.
- ✓ L'affichage du statut s'éteint.

## Utiliser le mode turbo

**Condition :** L'appareil est allumé.  
→ "Mettre l'appareil sous tension",  
Page 54

- ▶ Appuyez sur **Turbo**.  
→ Fig. **12**
- ✓ L'affichage du statut clignote rapidement en blanc.

## Aspirer avec des accessoires supplémentaires

1. Placez les accessoires souhaités sur le tuyau d'aspiration ou sur le raccord de l'appareil.  
→ Fig. **13**
2. Après utilisation, insérez les accessoires dans la station de base<sup>1</sup>.  
→ Fig. **14**

<sup>1</sup> Selon l'équipement de l'appareil

## Nettoyage et entretien

Pour que votre appareil reste longtemps opérationnel, nettoyez-le et entretenez-le avec soin.

### Produits de nettoyage

Utilisez uniquement des détergents appropriés.

#### ATTENTION !

Des produits de nettoyage inappropriés ainsi qu'un nettoyage incorrect peuvent endommager l'appareil.

- ▶ N'utilisez pas de produits de nettoyage agressifs ni abrasifs.
- ▶ N'utilisez pas de produits de nettoyage fortement alcoolisés.
- ▶ N'utilisez pas de tampon abrasif ni d'éponge en laine d'acier.
- ▶ Rincez soigneusement les tissus éponges avant de les utiliser.

### Nettoyer l'appareil

**Condition :** L'appareil est éteint.  
→ "Mettre l'appareil hors tension",  
Page 54

1. Débranchez l'appareil du câble de charge<sup>1</sup>.
2. Nettoyez l'appareil et les accessoires avec un chiffon doux et un produit de nettoyage pour plastique disponible dans le commerce.

### Vider le bac à poussières

Videz le bac à poussières au plus tard après que le niveau a atteint le repère **max**. Afin d'obtenir un résultat de nettoyage optimal, videz le bac à poussières après chaque utilisation.

**Condition :** L'appareil est éteint.  
→ "Mettre l'appareil hors tension",  
Page 54

1. Contrôlez le niveau de remplissage du bac à poussières.  
→ Fig. **15**
  2. Vérifiez le degré d'encrassement de l'unité de filtre et nettoyez-la si nécessaire.  
→ "Nettoyer l'unité de filtre",  
Page 55
  3. Pour retirer le bac à poussières, appuyez sur la touche de déverrouillage.  
→ Fig. **16**
  4. Retirez l'unité de filtre du bac à poussières.  
→ Fig. **17**
  5. Videz le bac à poussières.
  6. Si de la saleté se trouve sous l'ouverture d'éjection, retirez-la.
  7. Insérez l'unité de filtre dans le bac à poussières et vérifiez qu'elle est correctement en place.  
→ Fig. **18**
  8. Mettez en place le bac à poussières dans l'appareil.
- ✓ Le bac à poussières s'enclenche de manière audible.

### Nettoyer l'unité de filtre

Lorsque vous videz le bac à poussières, nettoyez également le filtre. Cela permet d'obtenir un bon résultat d'aspiration.

#### ATTENTION !

L'humidité pénétrante peut endommager les filtres.

- ▶ Ne mettez jamais les filtres en contact avec des liquides.

<sup>1</sup> Selon l'équipement de l'appareil

**Condition :** L'appareil est éteint.  
→ "Mettre l'appareil hors tension",  
Page 54

1. Retirez le bac à poussières.  
→ Fig. **16**
  2. Retirez l'unité de filtre du bac à poussières.  
→ Fig. **19**
  3. Pour déverrouiller le filtre à lamelles, tournez l'unité de filtre dans le sens **⚙**.  
→ Fig. **20**
  4. Retirez le filtre à lamelles.
  5. Tapotez le filtre à lamelles au-dessus d'une poubelle.  
→ Fig. **21**
  6. Secouez doucement le filtre à peluche au-dessus d'une poubelle et tapotez-le légèrement.  
→ Fig. **22**
  7. Nettoyez le filtre à peluche avec un chiffon sec.
  8. Insérez le filtre à lamelles dans le filtre à peluche.  
→ Fig. **23**
  9. Verrouillez le filtre à lamelles dans le sens **⚙**.
  10. Insérez l'unité de filtre dans le bac à poussières.  
→ Fig. **18**
  11. Mettez en place le bac à poussières dans l'appareil.
- ✓ Le bac à poussières s'enclenche de manière audible.

## Nettoyer les buses

**Condition :** "L'appareil est éteint."  
→ Page 54

1. Retirez la buse de l'appareil.
2. Déverrouillez la brosse rotative.  
→ Fig. **24**
3. Retirez la brosse rotative du côté de la buse.

4. Coupez les fils et les cheveux avec des ciseaux le long des soies <sup>1</sup> ou de la rainure de découpe <sup>1</sup>.  
→ Fig. **25**
5. Placez la brosse rotative latéralement le long de la tige de guidage dans la buse.  
→ Fig. **26**
6. Verrouillez la brosse rotative.

**Remarque :** La brosse rotative est dotée d'une fonction d'auto-nettoyage. Votre appareil aspire automatiquement les fils et les cheveux coupés après plus de 30 secondes lorsque vous utilisez la brosse rotative sur le tapis.

---

<sup>1</sup> Selon l'équipement de l'appareil



## Dépannage

Vous pouvez corriger par vous-même les petits défauts de votre appareil. Lisez les renseignements de dépannage avant de contacter le service consommateurs. Vous vous épargnerez ainsi des dépenses inutiles.



### AVERTISSEMENT

#### Risque d'électrocution !

Les réparations non conformes sont dangereuses.

- ▶ Seul un personnel dûment qualifié peut entreprendre des réparations sur l'appareil.
- ▶ Seules des pièces de rechange d'origine peuvent être utilisées pour réparer l'appareil.

## Dysfonctionnements

Défaut	Cause	Dépannage
L'appareil ne fonctionne pas.	La batterie est mal installée.	▶ Insérez la batterie correctement. → "Mettre en place et charger la batterie", Page 52
L'affichage du statut de la batterie n'indique aucun statut.	La batterie n'est pas chargée.	▶ Chargez la batterie. → "Recharger", Page 52
L'affichage du statut de la batterie s'allume en rouge pendant 10 secondes.	La batterie est surchauffée ou sous-refroidie.	<ol style="list-style-type: none"> <li>1. Éteignez l'appareil et débranchez-le de l'alimentation électrique.</li> <li>2. Patientez jusqu'à ce que la batterie soit à température ambiante.</li> </ol>
	L'appareil est surchauffé ou sous-refroidi.	<ol style="list-style-type: none"> <li>1. Éteignez l'appareil et débranchez-le de l'alimentation électrique.</li> <li>2. Patientez jusqu'à ce que l'appareil soit à température ambiante.</li> </ol>
Le bac à poussières ne peut être utilisé.	L'unité de filtre n'est pas complète.	▶ Vérifiez si l'unité filtre est complète.
	L'unité de filtre ou le bac à poussières n'est pas correctement en place.	▶ Vérifiez si l'unité de filtre et le bac à poussières sont correctement en place.
La puissance d'aspiration est réduite.	Le filtre est bouché.	<ol style="list-style-type: none"> <li>1. Éteignez l'appareil et débranchez-le de l'alimentation électrique.</li> <li>2. Nettoyez l'unité du filtre. → "Nettoyer l'unité de filtre", Page 55</li> </ol>
	La buse est bloquée.	<ol style="list-style-type: none"> <li>1. Éteignez l'appareil et débranchez-le de l'alimentation électrique.</li> </ol>

Défaut	Cause	Dépannage
La puissance d'aspiration est réduite.		<ol style="list-style-type: none"><li>2. Vérifiez si le conduit d'air entre la buse et l'appareil est obstrué.</li><li>3. Videz le bac à poussières. → "<i>Vider le bac à poussières</i>", <i>Page 55</i></li><li>4. Nettoyez l'unité du filtre. → "<i>Nettoyer l'unité de filtre</i>", <i>Page 55</i></li><li>5. Une fois que l'appareil a refroidi, remettez-le sous tension.</li></ol>

## Transport, entreposage et mise au rebut

Apprenez comment mettre au rebut correctement les appareils usagés.

### Mettre au rebut un appareil usagé

La destruction dans le respect de l'environnement permet de récupérer de précieuses matières premières.

- Éliminez l'appareil dans le respect de l'environnement.

Vous trouverez des informations sur les circuits actuels d'élimination auprès de votre revendeur spécialisé ou de l'administration de votre commune/ville.



Cet appareil est marqué selon la directive européenne 2012/19/UE relative aux appareils électriques et électroniques usagés (waste electrical and electronic equipment - WEEE).

La directive définit le cadre pour une reprise et une récupération des appareils usagés applicables dans les pays de la CE.

### Mettre les batteries/piles au rebut

Les batteries/piles doivent être recyclées dans le respect de l'environnement. Ne jetez pas les batteries/piles avec les ordures ménagères.

- Éliminez les batteries/piles de manière écologique.

Uniquement pour les pays de l'EU :



Conformément à la directive européenne 2006/66/CE, les batteries/accumulateurs usagés ou défectueux doivent être triés et recyclés dans le respect de l'environnement.

### Expédier des batteries

Les batteries au lithium-ion intégrées sont soumises aux exigences du droit relatif aux marchandises dangereuses. Vous pouvez transporter des batteries sur la route sans autres dispositions. En cas d'expédition par des tiers, des exigences particulières s'appliquent à l'emballage et à l'étiquetage, par ex. en cas de transport aérien ou routier. Dans ce cas, pour la préparation de l'équipement à envoyer, il faut faire appel à un expert en termes de marchandises dangereuses.

1. Expédiez uniquement des batteries intactes.
2. Masquez les contacts ouverts avec du scotch.
3. Emballez la batterie de manière à ce qu'elles demeurent immobiles.
4. Respectez les réglementations nationales du pays destinataire.

### Service après-vente

Contactez notre service après-vente si vous avez des questions, si vous n'arrivez pas à corriger un défaut de l'appareil ou si ce dernier doit être réparé.

De nombreux problèmes peuvent être corrigés grâce aux informations de dépannage du présent manuel ou sur notre site Web. Si vous ne parvenez pas à les corriger, veuillez vous adresser à notre service après-vente.

Nous trouverons toujours une solution adaptée.

Nous nous assurons que votre appareil est réparé à l'aide de pièces de rechange d'origine et par un technicien dûment qualifié dans le cadre de la prestation de garantie ou après son échéance.

Les pièces de rechange relatives au fonctionnement de l'appareil et conformes à l'ordonnance d'écoconception correspondante sont disponibles auprès de notre service après-vente pour une durée d'au moins 7 ans à partir de la mise sur le marché de l'appareil dans l'espace économique européen.

**Remarque :** Dans le cadre des conditions de la garantie, le recours au service après-vente est gratuit.

Pour plus d'informations sur la durée et les conditions de la garantie dans votre pays, adressez-vous à notre service après-vente, à votre revendeur ou consultez notre site Web.

Lorsque vous contactez le service après-vente, vous avez besoin du numéro de produit (E-Nr.) et du numéro de fabrication (FD) de votre appareil. Vous trouverez les coordonnées du service après-vente dans la liste figurant à la fin de cette notice d'utilisation ou sur notre site internet.

## **Numéro de produit (E-Nr) et numéro de fabrication (FD)**

Le numéro de série (E-Nr.) et le numéro de fabrication (FD) sont indiqués sur la plaque signalétique de l'appareil.

Pour retrouver rapidement les données de votre appareil et le numéro de téléphone du service consommateurs, n'hésitez pas à les recopier ailleurs.

## **Conditions de garantie**

Les conditions de garantie de votre appareil sont les suivantes.

Les conditions de garantie applicables sont celles publiées par notre distributeur dans le pays où a été effectué l'achat. Le revendeur chez qui vous vous êtes procuré l'appareil fournira les modalités de garantie sur simple demande de votre part. En cas de recours en garantie, veuillez toujours vous munir de la preuve d'achat.

## Indice

<b>Sicurezza .....</b>	<b>62</b>	Svuotamento del contenitore raccoglisporco.....	73
Avvertenze generali.....	62	Pulizia dell'unità filtro .....	73
Utilizzo conforme all'uso previsto...	62	Pulizia delle bocchette .....	74
Limitazione di utilizzo.....	63		
Avvertenze di sicurezza.....	63	<b>Sistemazione guasti.....</b>	<b>75</b>
<b>Prevenzione di danni materiali.....</b>	<b>67</b>	Anomalie di funzionamento.....	75
<b>Tutela dell'ambiente e risparmio .....</b>	<b>67</b>	<b>Trasporto, immagazzinamento e smaltimento .....</b>	<b>77</b>
Smaltimento dell'imballaggio .....	67	Rottamazione di un apparecchio dismesso .....	77
<b>Disimballaggio e controllo .....</b>	<b>67</b>	Smaltimento delle batterie/delle pile.....	77
Disimballaggio dell'apparecchio e dei componenti .....	67	Spedizione delle batterie.....	77
Contenuto della confezione .....	67	<b>Servizio di assistenza clienti.....</b>	<b>77</b>
<b>Conoscere l'apparecchio.....</b>	<b>68</b>	Codice prodotto (E-Nr.) e codice di produzione (FD) .....	78
Apparecchio .....	68	Condizioni di garanzia.....	78
Elementi di comando .....	68		
Indicatore di stato.....	68		
<b>Accessori.....</b>	<b>69</b>		
<b>Prima del primo utilizzo .....</b>	<b>69</b>		
Montare la stazione di base <sup>1</sup> .....	69		
Inserimento e ricarica della bat- teria.....	70		
<b>Comandi di base .....</b>	<b>70</b>		
Carica .....	70		
Montaggio dell'apparecchio.....	72		
Smontaggio dell'apparecchio .....	72		
Accensione dell'apparecchio .....	72		
Spegnimento dell'apparecchio.....	72		
Utilizzo della modalità Turbo.....	72		
Aspirazione con accessorio ag- giuntivo .....	72		
<b>Pulizia e cura .....</b>	<b>73</b>		
Detergenti .....	73		
Pulizia dell'apparecchio .....	73		

<sup>1</sup> In funzione dell'allestimento dell'apparecchio



## Sicurezza

---

Osservare le seguenti avvertenze di sicurezza.

### **Avvertenze generali**

Qui sono riportate le informazioni generali relative a queste istruzioni.

- Leggere attentamente le presenti istruzioni.
- Queste istruzioni sono rivolte all'utente dell'apparecchio.
- Osservare le istruzioni di sicurezza e le avvertenze.
- Conservare le istruzioni e le informazioni sul prodotto per il successivo utilizzo o per il futuro proprietario.
- Non collegare l'apparecchio se ha subito danni durante il trasporto.

### **Utilizzo conforme all'uso previsto**

Per utilizzare l'apparecchio in modo sicuro e corretto, osservare le istruzioni per l'utilizzo conforme all'uso previsto.

Utilizzare l'apparecchio soltanto:

- osservando queste istruzioni per l'uso;
- con gli accessori e le parti originali. In caso di danni causati dall'utilizzo di prodotti non originali, decade il diritto di garanzia.
- per pulire le superfici.
- in case private e in locali chiusi in ambito domestico a temperatura ambiente;
- fino a un'altitudine di massimo 2000m sul livello del mare.

Non usare l'apparecchio:

- per aspirare persone o animali.
- per aspirare sostanze nocive, oggetti affilati, materiali caldi o incandescenti.
- per aspirare sostanze umide o liquide.
- per aspirare materiali e gas facilmente infiammabili o esplosivi.
- per aspirare cenere, fuliggine delle stufe di maiolica e degli impianti di riscaldamento centralizzati.
- per aspirare polvere del toner di stampanti e fotocopiatrici.
- per aspirare calcinacci.

Scollegare l'apparecchio dall'alimentazione elettrica se:

- l'apparecchio viene pulito.

## Limitazione di utilizzo

Evitare pericoli per i bambini e le persone a rischio.

Questo apparecchio può essere utilizzato da bambini di età pari o superiore a 8 anni e da persone con ridotte facoltà fisiche, sensoriali o mentali o prive di sufficiente esperienza e/o conoscenza se sorvegliati o già istruiti in merito all'utilizzo sicuro dell'apparecchio e se hanno compreso i rischi da esso derivanti.

I bambini non devono giocare con l'apparecchio.

Ai bambini senza sorveglianza è vietato eseguire la pulizia e manutenzione di competenza dell'utente.

## Avvertenze di sicurezza

Quando si utilizza l'apparecchio, osservare le avvertenze di sicurezza.



### **AVVERTENZA – Pericolo di scosse elettriche!**

- Gli interventi di riparazione effettuati in modo non appropriato rappresentano una fonte di pericolo.
  - ▶ Solo il personale adeguatamente specializzato e formato può eseguire riparazioni sull'apparecchio.
  - ▶ Per la riparazione dell'apparecchio possono essere impiegati soltanto pezzi di ricambio originali.
- Un apparecchio o un cavo di alimentazione danneggiato del caricabatteria rapido<sup>1</sup> costituiscono un pericolo.
  - ▶ Non mettere mai in funzione un apparecchio danneggiato.
  - ▶ Non utilizzare mai un apparecchio con la superficie danneggiata.
  - ▶ "Rivolgersi al servizio di assistenza clienti." → *Pagina 77*
  - ▶ Solo il personale adeguatamente specializzato e formato può eseguire riparazioni sull'apparecchio.
- L'infiltrazione di umidità può provocare una scarica elettrica.
  - ▶ Utilizzare l'apparecchio esclusivamente in luoghi chiusi.

---

<sup>1</sup> In funzione dell'allestimento dell'apparecchio

- ▶ Non esporre mai l'apparecchio a calore e umidità eccessivi.
- ▶ Non lavare l'apparecchio con pulitori a vapore o idropultrici.
- Un isolamento danneggiato del cavo di allacciamento alla rete sul caricabatteria rapido<sup>1</sup> costituisce un pericolo.
  - ▶ Non mettere mai il cavo di allacciamento alla rete a contatto con fonti di calore o parti dell'apparecchio calde.
  - ▶ Non mettere mai il cavo di allacciamento alla rete a contatto con spigoli vivi.
  - ▶ Non piegare, schiacciare o modificare mai il cavo di allacciamento alla rete.
- Le installazioni effettuate in modo non appropriato costituiscono un pericolo.
  - ▶ Collegare e utilizzare il cavo di carica<sup>1</sup> e il caricabatteria rapido<sup>1</sup> solo in conformità con i dati indicati sulla targhetta identificativa.
  - ▶ Collegare il cavo di carica<sup>1</sup> e il caricabatteria rapido<sup>1</sup> a una rete a corrente alternata soltanto con una presa con messa a terra installata a norma.



### **AVVERTENZA – Pericolo di ustioni!**

Durante il funzionamento, i sistemi filtranti potrebbero riscaldarsi e incendiarsi se a contatto con materiali infiammabili o contenenti alcool.

- ▶ Durante la pulizia dell'apparecchio, non utilizzare sostanze infiammabili o contenenti alcool.



### **AVVERTENZA – Pericolo di lesioni!**

- La parti mobili e le aperture sull'apparecchio potrebbero essere la causa di lesioni.
  - ▶ Indumenti, capelli, dita e altre parti del corpo potrebbero impigliarsi nelle aperture dell'apparecchio e nelle parti mobili.
  - ▶ Non rivolgere mai il tubo o le bocchette in direzione degli occhi, dei capelli, delle orecchie e della bocca.

---

<sup>1</sup> In funzione dell'allestimento dell'apparecchio



- La caduta dell'apparecchio rappresenta un pericolo per le persone.
  - ▶ Accertarsi che i bambini non giocano con l'apparecchio anche se è appeso nella stazione di base<sup>1</sup>.

 **AVVERTENZA – Pericolo: magnetismo!**

I magneti permanenti contenuti nell'apparecchio possono interferire con gli impianti elettronici, ad es. pacemaker o pompe per insulina.

- ▶ I portatori di impianti elettronici devono mantenersi a una distanza minima di 10 cm dall'apparecchio.

 **AVVERTENZA – Pericolo di soffocamento!**

I bambini potrebbero mettersi in testa il materiale di imballaggio o avvolgersi nello stesso, rimanendo soffocati.

- ▶ Tenere lontano il materiale di imballaggio dai bambini.
- ▶ Vietare ai bambini di giocare con materiali d'imballaggio.

 **AVVERTENZA – Pericolo di esplosione!**

Un cortocircuito può far esplodere la batteria.

- ▶ Proteggere la batteria dal fuoco, dal calore e da un'esposizione solare continuativa.
- ▶ Proteggere la batteria dall'acqua e dall'umidità.
- ▶ Non aprire mai la batteria.
- ▶ Tenere lontano la batteria utilizzata da oggetti metallici, ad es. graffette, monete, chiavi, aghi o viti.

 **AVVERTENZA – Pericolo di danni alla salute!**

- I vapori che fuoriescono da una batteria danneggiata sono pericolosi.
  - ▶ Arieggiare con aria fresca.
  - ▶ In caso di lesioni, contattare un medico.
- I liquidi che fuoriescono da una batteria danneggiata sono pericolosi.
  - ▶ In caso di contatto con la pelle, risciacquare repentinamente con l'acqua.

---

<sup>1</sup> In funzione dell'allestimento dell'apparecchio

**it** Sicurezza

- ▶ In caso di contatto con gli occhi rivolgersi un medico.

## Prevenzione di danni materiali

Per prevenire danni materiali all'apparecchio, agli accessori o agli oggetti, osservare le presenti avvertenze.

### ATTENZIONE!

- I liquidi che fuoriescono da una batteria danneggiata possono provocare danni materiali.
  - ▶ Controllare e pulire gli oggetti bagnati.
  - ▶ Sostituire gli oggetti danneggiati.
- Basi della bocchetta usurate o con spigoli vivi possono danneggiare i pavimenti più delicati, come il parquet e il linoleum.
  - ▶ Controllare regolarmente che le basi non siano usurate.
  - ▶ Sostituire la bocchetta usurata.
- Eseguire l'aspirazione senza aver innestato il rullo spazzola può danneggiare l'asse di azionamento rotante.
  - ▶ Utilizzare la bocchetta senza rullo spazzola innestato.
- Lo sporco presente nel motore può danneggiarlo.
  - ▶ Non mettere mai in funzione l'apparecchio senza l'unità filtro.

## Tutela dell'ambiente e risparmio

Tutelare l'ambiente utilizzando l'apparecchio cercando di risparmiare le risorse e smaltendo correttamente i materiali riutilizzabili.

### Smaltimento dell'imballaggio

I materiali dell'imballaggio sono rispettosi dell'ambiente e possono essere riutilizzati.

- ▶ Smaltire le singole parti distintamente secondo il tipo di materiale.

## Disimballaggio e controllo

Di seguito sono riportate le avvertenze da osservare durante il disimballaggio.

### Disimballaggio dell'apparecchio e dei componenti

1. Estrarre dalla confezione l'apparecchio.
2. Estrarre dalla confezione tutti gli altri componenti e i documenti di accompagnamento e renderli disponibili.
3. Rimuovere il materiale d'imballaggio.
4. Togliere le etichette e le pellicole che ricoprono l'apparecchio.

### Contenuto della confezione

Dopo il disimballaggio controllare che tutti i componenti siano presenti e che non presentino danni dovuti al trasporto.

**Nota:** L'apparecchio viene fornito con ulteriori accessori a seconda dell'equipaggiamento.

→ Fig. **1**

<b>A</b>	Stazione base <sup>1</sup>
<b>B</b>	Mini bocchetta elettrica <sup>1</sup>
<b>C</b>	Pennello per mobili con bocchetta per imbottiture 2 in 1 <sup>1</sup>
<b>D</b>	Spazzola di ricambio per spazzola elettrica <sup>1</sup>

<sup>1</sup> In funzione dell'allestimento dell'apparecchio

<b>E</b>	Spazzola di ricambio per mini bocchetta elettrica <sup>1</sup>
<b>F</b>	Adattatore per imbottiture XXL <sup>1</sup>
<b>G</b>	Bocchetta per materassi <sup>1</sup>
<b>H</b>	Bocchetta per imbottiture XXL <sup>1</sup>
<b>I</b>	Bocchetta per giunti <sup>1</sup>
<b>J</b>	Batteria <sup>1</sup>
<b>K</b>	Caricabatteria rapido <sup>1</sup>
<b>L</b>	Cavo di carica <sup>1</sup>

<sup>1</sup> In funzione dell'allestimento dell'apparecchio

## Conoscere l'apparecchio

In questa sezione sono riportati i componenti dell'apparecchio.

### Apparecchio

Di seguito è riportata una panoramica dei componenti dell'apparecchio. → Fig. **2**

<b>1</b>	Contenitore raccoglisporco
<b>2</b>	Filtro lanugine
<b>3</b>	Filtro a lamelle
<b>4</b>	Interruttore Turbo
<b>5</b>	Interruttore on/off
<b>6</b>	Indicatore di stato
<b>7</b>	Pulsante di sblocco contenitore raccoglisporco
<b>8</b>	Tubo di aspirazione

<b>9</b>	Spazzola per pavimenti con spazzola elettrica
----------	---

## Elementi di comando

Di seguito è riportata una panoramica degli elementi di comando dell'apparecchio.

- ① ■ "Accendere l'apparecchio."  
→ *Pagina 72*
- "Spegnere l'apparecchio."  
→ *Pagina 72*

**Turbo** "Utilizzare la modalità Turbo."  
→ *Pagina 72*

## Indicatore di stato

L'indicatore di stato mostra diversi stati di funzionamento.

Stato di funzionamento	Indicatore di stato
Modalità normale	Il display si accende a luce bianca.
Modalità turbo	L'indicatore lampeggia lentamente a luce bianca.
Carica della batteria inferiore al 20%	L'indicatore lampeggia velocemente a luce rossa.
Batteria scarica	L'indicatore si spegne.
Processo di carica	L'indicatore lampeggia lentamente a luce bianca.
Batteria completamente carica	Il display si accende a luce bianca e si spegne dopo circa 2 minuti.
Protezione da sovratemperatura/dal mancato raggiungimento della temperatura	L'indicatore si accende a luce rossa e si spegne dopo circa 10 secondi.

## Accessori

Utilizzare gli accessori originali in quanto prodotti appositamente per questo apparecchio. Qui è disponibile una panoramica degli accessori dell'apparecchio e del relativo utilizzo.

Accessori	Codice accessorio	Utilizzo
Bocchetta per imbottiture XXL	BBZ130SA	Pulire i mobili imbottiti.
Bocchetta per giunti XXL	BBZ131SA	Pulire le fughe, gli angoli, i punti stretti e difficilmente raggiungibili.
Bocchetta per materassi	BBZ133SA	Pulire i materassi.
Batteria di ricambio <sup>1</sup>	BHZUB1830	Alimentare l'apparecchio con la corrente.
Batteria di ricambio <sup>1</sup>	BHZUB183CN	Alimentare l'apparecchio con la corrente.
Caricabatteria rapido <sup>1</sup>	BHZUC18N	Ricaricare le batterie di ricambio Power for ALLda 18 V.
Caricabatteria rapido <sup>1</sup>	BHZUC18NCN	Ricaricare le batterie di ricambio Power for ALLda 18 V.
Caricabatteria rapido <sup>1</sup>	BHZUC18NGB	Ricaricare le batterie di ricambio Power for ALLda 18 V.
Set di accessori	BHZUKIT	

<sup>1</sup> A seconda della variante del Paese

## Prima del primo utilizzo

Preparare l'apparecchio per l'uso.

### Montare la stazione di base<sup>1</sup>



#### AVVERTENZA

#### Pericolo di scosse elettriche!

Un montaggio non corretto è pericoloso.

- Verificare se nell'area del montaggio potrebbero danneggiarsi i tubi domestici.

- Non montare la stazione di base, in pozione orizzontale o verticale, al di sopra, al di sotto o accanto a una presa.

1. Rimuovere la piastra frontale dalla parte davanti.  
→ Fig. **3**
2. Montare la stazione di base<sup>1</sup> alla parete.  
Montare la stazione di base<sup>1</sup> nelle vicinanze di una presa.
3. Inserire la spina dell'apparecchio del cavo di carica<sup>1</sup> nella cavità della stazione di base<sup>1</sup>.  
→ Fig. **4**

<sup>1</sup> In funzione dell'allestimento dell'apparecchio

## it Comandi di base

4. Portare il cavo di carica<sup>1</sup> lateralmente alla stazione di base<sup>1</sup> e fissarlo nella cavità.
5. Inserire la piastra frontale.  
La piastra frontale fissa la spina dell'apparecchio nella stazione di base<sup>1</sup>.
6. Inserire la spina del cavo di carica nella presa<sup>1</sup>.

## Inserimento e ricarica della batteria

1. Inserire la batteria sulla guida nell'aspirapolvere.  
→ Fig. **5**
2. Ricaricare completamente la batteria.  
→ "Carica", Pagina 70

---

## Comandi di base

Qui sono fornite le informazioni essenziali sull'utilizzo dell'apparecchio.

### Carica

A seconda della dotazione dell'apparecchio di può ricaricare la batteria in 3 modi diversi.



#### **AVVERTENZA** **Pericolo di incendio!**

L'impiego della batteria e del carica-batteria rapido non conformi<sup>1</sup> è pericoloso.

- ▶ Ricaricare la batteria soltanto nei caricabatterie consigliati dal produttore.
- ▶ Utilizzare la batteria soltanto collegata all'apparecchio Bosch.
- ▶ Ricaricare la batteria soltanto con il cavo di carica originale<sup>1</sup> o con il caricabatteria rapido originale<sup>1</sup>.

- ▶ Utilizzare solo batterie della serie Power for ALL 18 V.

### Ricaricare il cavo di carica<sup>1</sup>

**Nota:** L'alimentatore del cavo di carica<sup>1</sup> e l'apparecchio si surriscaldano durante l'operazione di carica. Ciò è normale e non c'è da preoccuparsi.

**Requisito:** La batteria è inserita.

→ "Inserimento e ricarica della batteria", Pagina 70

1. Posizionare l'aspirapolvere vicino a una presa.
2. Inserire la presa dell'apparecchio nell'aspirapolvere.  
→ Fig. **6**
3. Inserire la spina nella presa.  
✓ L'indicatore di stato lampeggia lentamente a luce bianca durante la carica. Se la batteria è completamente ricaricata, l'indicatore di stato si accende a luce bianca per alcuni minuti.

**Consiglio:** Per controllare la ricarica completa, staccare l'aspirapolvere brevemente dalla rete. Poi l'indicatore di stato si accende a luce bianca. Se l'aspirapolvere non viene utilizzato, è possibile ricaricarlo.

### Ricaricare nella stazione di base<sup>1</sup>



#### **AVVERTENZA** **Pericolo di lesioni!**

La caduta dell'apparecchio rappresenta un pericolo per le persone.

- ▶ Accertarsi che i bambini non giocano con l'apparecchio anche se è appeso nella stazione di base<sup>1</sup>.

**Nota:** L'alimentatore del cavo di carica<sup>1</sup> e l'apparecchio si surriscaldano durante l'operazione di carica. Ciò è normale e non c'è da preoccuparsi.

---

<sup>1</sup> In funzione dell'allestimento dell'apparecchio

**Requisito:** La batteria è inserita.

- ▶ Inserire l'aspirapolvere nella stazione di base nella parte anteriore<sup>1</sup>.  
→ Fig. **7**
- ✓ L'indicatore di stato lampeggia a luce bianca durante il processo di carica. Se la batteria è completamente ricaricata, l'indicatore di stato si accende a luce bianca per alcuni minuti.

**Consiglio:** Per controllare la ricarica completa, staccare l'aspirapolvere brevemente dalla rete. Se l'indicatore

di stato si accende a luce bianca, l'apparecchio è ricaricato completamente.

### **Ricaricare con il caricabatteria rapido<sup>1</sup>**

1. Premere il tasto di sbloccaggio e rimuovere la batteria dalla parte posteriore.  
→ Fig. **8**
2. Osservare le istruzioni accluse.

### **Tempi di ricarica della batteria**

Qui si può visualizzare una panoramica dei tempi di ricarica della batteria.

#### **Note**

- I tempi di ricarica indicati possono variare in base allo stato di carica della batteria, alla temperatura della batteria e all'età della batteria.

- I tempi di ricarica della batteria, con il caricabatteria rapido,<sup>1</sup> si possono consultare nelle istruzioni del caricabatteria rapido <sup>1</sup>.

**Consiglio:** Se il caricabatteria rapido <sup>1</sup> indica uno stato della batteria di circa 80%, è possibile estrarre e utilizzare la batteria.

<b>Stato di carica della batteria di</b>	<b>18 V 2,5 Ah</b>	<b>18 V 3,0 Ah</b>
80% in h	3,5	4
97 % -100 % in h	4	5

### **Tempi di autonomia della batteria**

Qui è presente una panoramica dei tempi di autonomia della batteria in base alla batteria utilizzata.

#### **Nota**

Le seguenti modalità influiscono sul tempo di autonomia della batteria:

- modalità 1: modalità normale con accessorio non elettrico
- modalità 2: modalità normale con spazzola per pavimenti elettrica
- modalità 3: modalità turbo con spazzola per pavimenti elettrica

<b>Tempo di funzionamento</b>	<b>18 V 2,5 Ah</b>	<b>18 V 3,0 Ah</b>
Minuti massimi modalità 1	30	35

<sup>1</sup> In funzione dell'allestimento dell'apparecchio

Tempo di funzionamento	18 V 2,5 Ah	18 V 3,0 Ah
Minuti massimi modalità 2	25	30
Minuti massimi modalità 3	8	10

## Note

- Come tutte le batterie agli ioni di litio, le batterie di serie Power for ALL 18 V si usurano con il tempo, per cui la capacità della batteria e il tempo di funzionamento diminuiscono. Si tratta di un processo di invecchiamento naturale, non è la conseguenza dell'inadeguatezza del materiale, di un errore da parte del produttore o di un vizio della cosa.
- Grazie ai seguenti accorgimenti si può pertanto ritardare la naturale comparsa dell'usura:
  - Caricare la batteria solo a un intervallo di temperatura compreso tra 0 °C e 45 °C.
  - Conservare la batteria solo a un intervallo di temperatura compreso tra -20 °C e 50 °C.
  - Non conservare la batteria completamente carica o completamente scarica per un lasso di tempo prolungato.

## Montaggio dell'apparecchio

1. Infilare e innestare in posizione il tubo di aspirazione sul raccordo dell'apparecchio.  
→ Fig. **9**
2. Infilare il tubo di aspirazione sulla spazzola per pavimenti e farlo innestare in posizione.

## Smontaggio dell'apparecchio

1. Premere il pulsante di sblocco ed estrarre il tubo di aspirazione dalla spazzola per pavimenti.  
→ Fig. **10**

2. Premere il pulsante di sblocco ed estrarre il tubo di aspirazione dal raccordo dell'apparecchio.

## Accensione dell'apparecchio

- ▶ Premere su **①**.  
→ Fig. **11**
- ✓ L'indicatore di stato si accende a luce bianca.

## Spegnimento dell'apparecchio

- ▶ Premere su **①**.
- ✓ L'indicatore di stato si spegne.

## Utilizzo della modalità Turbo

**Requisito:** L'apparecchio è acceso.  
→ "Accensione dell'apparecchio",  
Pagina 72

- ▶ Premere su **Turbo**.  
→ Fig. **12**
- ✓ L'indicatore di stato lampeggia rapidamente a luce bianca.

## Aspirazione con accessorio aggiuntivo

1. Inserire l'accessorio desiderato sul tubo di aspirazione o sul raccordo dell'apparecchio.  
→ Fig. **13**
2. Dopo l'impiego, inserire l'accessorio nella stazione di base<sup>1</sup>.  
→ Fig. **14**

<sup>1</sup> In funzione dell'allestimento dell'apparecchio



## Pulizia e cura

Per mantenere a lungo l'apparecchio in buone condizioni, sottoporlo a una cura e a una manutenzione scrupolosa.

### Detergenti

Utilizzare solo detergenti adatti.

#### ATTENZIONE!

L'apparecchio può essere danneggiato se non viene lavato correttamente o se viene utilizzato un detergente non idoneo.

- ▶ Non utilizzare detergenti aggressivi o abrasivi.
- ▶ Non utilizzare detergenti a elevato contenuto di alcol.
- ▶ Non utilizzare spugnette dure o abrasive.
- ▶ Lavare accuratamente i panni di spugna prima di utilizzarli.

### Pulizia dell'apparecchio

**Requisito:** L'apparecchio è spento.  
→ "Spegnimento dell'apparecchio", Pagina 72

1. Staccare l'apparecchio dal cavo di carica<sup>1</sup>.
2. Pulire l'apparecchio e l'accessorio con un panno morbido e un normale detergente per plastica.

### Svuotamento del contenitore raccogli sporco

Svuotare il contenitore raccogli sporco al più tardi quando il livello di riempimento ha raggiunto la tacca **max**. Per raggiungere un buon risultato di aspirazione, svuotare il contenitore raccogli sporco dopo ogni utilizzo.

**Requisito:** L'apparecchio è spento.  
→ "Spegnimento dell'apparecchio", Pagina 72

1. Controllare il livello di riempimento del contenitore raccogli sporco.  
→ Fig. **15**
2. Controllare il grado di sporco dell'unità filtro e se necessario, pulire.  
→ "Pulizia dell'unità filtro", Pagina 73
3. Per rimuovere il contenitore raccogli sporco, premere il pulsante di sblocco.  
→ Fig. **16**
4. Estrarre l'unità filtro dal contenitore raccogli sporco.  
→ Fig. **17**
5. Svuotare il contenitore raccogli sporco.
6. Se lo sporco si trova al di sotto dell'apertura di espulsione, rimuovere lo sporco.
7. Inserire l'unità filtro nel contenitore raccogli sporco e verificare il corretto posizionamento.  
→ Fig. **18**
8. Inserire il contenitore raccogli sporco.
  - ✓ Il contenitore raccogli sporco si innesta in posizione con uno scatto udibile.

### Pulizia dell'unità filtro

Se si svuota il contenitore raccogli sporco, pulire anche il filtro. In questo modo si raggiunge un buon risultato di aspirazione.

#### ATTENZIONE!

L'umidità può danneggiare i filtri.

- ▶ Non far mai entrare in contatto i filtri con dei liquidi.

<sup>1</sup> In funzione dell'allestimento dell'apparecchio

**Requisito:** L'apparecchio è spento.  
→ "Spegnimento dell'apparecchio",  
Pagina 72

1. Estrarre il contenitore raccogli sporco.  
→ Fig. 16
2. Estrarre l'unità filtro dal contenitore raccogli sporco.  
→ Fig. 19
3. Per sbloccare il filtro a lamelle, ruotare l'unità filtro in direzione **6**.  
→ Fig. 20
4. Estrarre il filtro a lamelle.
5. Posizionarsi sopra un cestino dell'immondizia e dare dei lievi colpi sul filtro a lamelle per togliere lo sporco.  
→ Fig. 21
6. Scuotere leggermente il filtro lanugine sopra un cestino dell'immondizia e darvi dei lievi colpi.  
→ Fig. 22
7. Pulire il filtro lanugine con un panno asciutto.
8. Infilare il filtro a lamelle nel filtro lanugine.  
→ Fig. 23
9. Bloccare il filtro a lamelle in direzione **6**.
10. Inserire l'unità filtro con contenitore raccogli sporco.  
→ Fig. 18
11. Inserire il contenitore raccogli sporco.  
✓ Il contenitore raccogli sporco si innesta in posizione con uno scatto udibile.

## Pulizia delle bocchette

**Requisito:** "L'apparecchio è spento."  
→ Pagina 72

1. Staccare la bocchetta dall'apparecchio.

2. Sbloccare il rullo spazzola.  
→ Fig. 24
3. Estrarre lateralmente il rullo spazzola dalla bocchetta.
4. Tagliare con le forbici eventuali fili o capelli arrotolati lungo le setole<sup>1</sup> o la scanalatura di taglio<sup>1</sup>.  
→ Fig. 25
5. Inserire il rullo della spazzola lateralmente e lungo l'asta per l'inserimento nella bocchetta.  
→ Fig. 26
6. Bloccare il rullo spazzola.

**Nota:** Il rullo spazzola dispone di una funzione autopulente. Durante il funzionamento del rullo spazzola sui tappeti, dopo 30 secondi l'apparecchio aspira automaticamente i fili e i capelli tagliati.

---

<sup>1</sup> In funzione dell'allestimento dell'apparecchio

## Sistemazione guasti

I guasti minori possono essere sistemati autonomamente dall'utente. Utilizzare le informazioni per la sistemazione dei guasti prima di contattare il servizio di assistenza clienti. In questo modo si evitano costi non necessari.



### AVVERTENZA

#### Pericolo di scosse elettriche!

Gli interventi di riparazione effettuati in modo non appropriato rappresentano una fonte di pericolo.

- ▶ Solo il personale adeguatamente specializzato e formato può eseguire riparazioni sull'apparecchio.
- ▶ Per la riparazione dell'apparecchio possono essere impiegati soltanto pezzi di ricambio originali.

## Anomalie di funzionamento

Anomalia	Causa	Ricerca guasti
L'apparecchio non funziona. L'indicatore di stato non mostra alcuno stato.	La batteria non è correttamente inserita.	▶ Inserire la batteria correttamente. → <i>"Inserimento e ricarica della batteria", Pagina 70</i>
L'indicatore di stato della batteria rosso si accende per 10 secondi.	La batteria non è carica.	▶ Ricaricare la batteria. → <i>"Carica", Pagina 70</i>
	La batteria è surriscaldata o sovraraffreddata.	1. Spegnerne l'apparecchio e staccarlo dalla corrente. 2. Attendere che la batteria raggiunga la temperatura ambiente.
	L'apparecchio è surriscaldato o sovraraffreddato.	1. Spegnerne l'apparecchio e staccarlo dalla corrente. 2. Attendete che l'apparecchio raggiunga la temperatura ambiente.
Il contenitore raccoglisorco non si inserisce.	L'unità filtro non è completa.	▶ Controllare se l'unità filtro è completa.
	L'unità filtro o il contenitore raccoglisorco non sono correttamente in sede.	▶ Controllare se l'unità filtro e il contenitore raccoglisorco sono inseriti correttamente.
La forza di aspirazione si allenta.	Il filtro è intasato.	1. Spegnerne l'apparecchio e staccarlo dalla corrente. 2. Pulire l'unità filtro. → <i>"Pulizia dell'unità filtro", Pagina 73</i>
	La bocchetta è bloccata.	1. Spegnerne l'apparecchio e staccarlo dalla corrente.

Anomalia	Causa	Ricerca guasti
La forza di aspirazione si allenta.		<ol style="list-style-type: none"><li data-bbox="667 158 1039 240">2. Verificare se il condotto dell'aria della bocchetta è ostruito fino all'interno dell'apparecchio.</li><li data-bbox="667 245 1039 357">3. Svuotare il contenitore raccogli-sporco. → <i>"Svuotamento del contenitore raccogli-sporco", Pagina 73</i></li><li data-bbox="667 362 1039 445">4. Pulire l'unità filtro. → <i>"Pulizia dell'unità filtro", Pagina 73</i></li><li data-bbox="667 450 1039 531">5. Dopo che l'apparecchio si è raffreddato, accendere nuovamente l'apparecchio.</li></ol>

## Trasporto, immagazzinamento e smaltimento

Di seguito sono indicate informazioni sul corretto smaltimento degli apparecchi dismessi.

### Rottamazione di un apparecchio dismesso

Un corretto smaltimento nel rispetto dell'ambiente permette di recuperare materie prime preziose.

- ▶ Smaltire l'apparecchio nel rispetto dell'ambiente.

Per informazioni sulle attuali procedure di smaltimento rivolgersi al rivenditore specializzato o al comune di competenza.



Questo apparecchio dispone di contrassegno ai sensi della direttiva europea 2012/19/UE in materia di apparecchi elettrici ed elettronici (waste electrical and electronic equipment - WEEE).

Questa direttiva definisce le norme per la raccolta e il riciclaggio degli apparecchi dismessi valide su tutto il territorio dell'Unione Europea.

### Smaltimento delle batterie/delle pile

Le batterie/Le pile devono essere gestite nell'ottica di un riciclaggio rispettoso dell'ambiente. Non gettare batterie/pile nei rifiuti domestici!

- ▶ Smaltire le batterie/le pile nel rispetto dell'ambiente.

Soltanto per Paesi UE:



Secondo le direttive europee 2006/66/CE, le batterie difettose o esaurite vanno raccolte separatamente e smaltite per il riciclo ecocompatibile.

### Spedizione delle batterie

Le batterie agli ioni di litio devono rispettare i requisiti imposti dalle norme in materia di trasporto di merci pericolose. Le batterie possono essere trasportate per strada senza ulteriori obblighi. In caso di invio tramite terzi, sono validi i requisiti particolari riguardo al confezionamento e al contrassegno, come ad es. trasporto aereo o spedizione. In tal caso, per la preparazione della spedizione è necessario ricorrere ad un esperto di merci pericolose.

1. Inviare soltanto batterie non danneggiate.
2. Coprire i contatti aperti.
3. Imballare le batterie in modo tale che non si muovano.
4. Osservare le norme in vigore a livello nazionale nel Paese di destinazione.

### Servizio di assistenza clienti

In caso di domande, se non si riesce a sistemare un guasto in autonomia o se l'apparecchio deve essere riparato, rivolgersi al nostro servizio di assistenza clienti.

Molti problemi possono essere risolti autonomamente dall'utente utilizzando le informazioni sull'eliminazione dei guasti riportate nelle presenti istruzioni o disponibili sul nostro sito Internet. Qualora ciò non fosse possibile, rivolgersi al nostro servizio di assistenza clienti.

Troviamo sempre una soluzione adatta.

Assicuriamo che l'apparecchio venga riparato con ricambi originali, da personale appositamente formato del servizio di assistenza clienti, sia durante la copertura della garanzia del produttore sia allo scadere della stessa.

I ricambi originali rilevanti per il funzionamento secondo il corrispondente regolamento Ecodesign sono reperibili presso il nostro servizio di assistenza clienti per un periodo di almeno 7 anni a partire dalla messa in circolazione dell'apparecchio all'interno dello Spazio economico europeo.

**Nota:** L'intervento del servizio di assistenza clienti è gratuito nell'ambito delle condizioni di garanzia del produttore.

Informazioni dettagliate sulla durata della garanzia e sulle condizioni di garanzia in ciascun Paese sono reperibili presso il nostro servizio di assistenza clienti, presso il proprio rivenditore o sul nostro sito Internet.

Quando si contatta il servizio di assistenza clienti sono necessari il codice prodotto (E-Nr.) e il codice di produzione (FD) dell'apparecchio.

I dati di contatto del servizio di assistenza clienti sono disponibili nell'elenco dei centri di assistenza alla fine delle istruzioni o sul nostro sito Internet.

## **Codice prodotto (E-Nr.) e codice di produzione (FD)**

Il codice prodotto (E-Nr.) e il codice di produzione (FD) sono riportati sulla targhetta identificativa dell'apparecchio.

Annotare i dati dell'apparecchio e il numero di telefono del servizio di assistenza clienti per ritrovarli rapidamente.

## **Condizioni di garanzia**

L'apparecchio è coperto da garanzia alle condizioni seguenti.

Per questo apparecchio sono valide le condizioni di garanzia pubblicate dal nostro rappresentante nel paese di vendita. Il rivenditore, presso il quale è stato acquistato l'apparecchio, è sempre ben disposto a fornire a richiesta informazioni a proposito. Per l'esercizio del diritto di garanzia è comunque necessario presentare il documento di acquisto.

## Inhoudsopgave

<b>Veiligheid</b> .....	<b>80</b>	Filtereenheid schoonmaken .....	91
Algemene aanwijzingen .....	80	Mondstukken schoonmaken .....	92
Bestemming van het apparaat .....	80	<b>Storingen verhelpen</b> .....	<b>93</b>
Inperking van de gebruikers .....	81	Funciestoringen .....	93
Veiligheidsaanwijzingen .....	81	<b>Transporteren, opslaan en afvoeren</b> .....	<b>95</b>
<b>Het voorkomen van materiële schade</b> .....	<b>85</b>	Afvoeren van uw oude apparaat ....	95
<b>Milieubescherming en besparing</b> .....	<b>85</b>	Accu's afvoeren .....	95
Afvoeren van de verpakking .....	85	Accu's verzenden .....	95
<b>Uitpakken en controleren</b> .....	<b>85</b>	<b>Servicedienst</b> .....	<b>95</b>
Apparaat en onderdelen uitpakken .....	85	Productnummer (E-nr.) en productienummer (FD) .....	96
Leveringsomvang .....	85	Garantievoorwaarden .....	96
<b>Uw apparaat leren kennen</b> .....	<b>86</b>		
Apparaat .....	86		
Bedieningselementen .....	86		
Statusindicatie .....	86		
<b>Accessoires</b> .....	<b>87</b>		
<b>Voor het eerste gebruik</b> .....	<b>87</b>		
Basisstation monteren <sup>1</sup> .....	87		
Accu plaatsen en opladen .....	88		
<b>De Bediening in essentie</b> .....	<b>88</b>		
Opladen .....	88		
Apparaat monteren .....	90		
Apparaat demonteren .....	90		
Apparaat inschakelen .....	90		
Apparaat uitschakelen .....	90		
Turbomodus gebruiken .....	90		
Zuigen met extra accessoires .....	90		
<b>Reiniging en onderhoud</b> .....	<b>90</b>		
Schoonmaakmiddelen .....	90		
Apparaat reinigen .....	91		
Stofreservoir leegmaken .....	91		

<sup>1</sup> Afhankelijk van de apparaatuitvoering



## Veiligheid

---

Neem de volgende veiligheidsvoorschriften in acht.

### Algemene aanwijzingen

Hier vindt u algemene informatie over deze gebruiksaanwijzing.

- Lees deze gebruiksaanwijzing zorgvuldig door.
- Deze gebruiksaanwijzing is bestemd voor de gebruiker van het apparaat.
- Neem de veiligheidsvoorschriften en waarschuwingen in acht.
- Bewaar de gebruiksaanwijzing en de productinformatie voor later gebruik of voor volgende eigenaren.
- Sluit het apparaat in geval van transportschade niet aan.

### Bestemming van het apparaat

Om het apparaat veilig en op de juiste manier te gebruiken dient u de aanwijzingen over het correcte gebruik van het apparaat in acht te nemen.

Gebruik het apparaat uitsluitend:

- volgens deze gebruiksaanwijzing.
- met originele onderdelen en accessoires. Bij schade door gebruik van vreemde producten kunt u geen beroep op de garantie doen.
- voor het reinigen van oppervlakken.
- voor huishoudelijk gebruik en in gesloten ruimtes binnen de huiselijke omgeving bij kamertemperatuur.
- tot een hoogte van 2000 m boven zeeniveau.

Gebruik het apparaat niet:

- voor het schoonzuigen van mensen of dieren.
- voor het opzuigen van stoffen die schadelijk zijn voor de gezondheid, heet of gloeiend zijn of scherpe randen hebben.
- voor het opzuigen van vochtige of vloeibare stoffen.
- voor het opzuigen van licht ontvlambare of explosieve stoffen en gassen.
- voor het opzuigen van as, roet van open haarden en centrale verwarmingsinstallaties.



- voor het opzuigen van tonerstof van printers en kopieerapparaten.
- voor het opzuigen van puin.

Koppel het apparaat van de stroomvoorziening los als u:

- het apparaat reinigt.

## **Inperking van de gebruikers**

Voorkom risico's voor kinderen en kwetsbare personen. Dit apparaat kan worden bediend door kinderen vanaf 8 jaar en door personen met fysieke, sensorische of geestelijke beperkingen of met gebrekkige ervaring en/of kennis, indien zij onder toezicht staan of zijn geïnstrueerd in het veilige gebruik van het apparaat en de daaruit resulterende gevaren hebben begrepen. Kinderen mogen niet met het apparaat spelen. Reiniging en gebruikersonderhoud mogen niet worden uitgevoerd door kinderen indien deze niet onder toezicht staan.

## **Veiligheidsaanwijzingen**

Neem deze veiligheidsaanwijzingen in acht wanneer u het apparaat gebruikt.

### **WAARSCHUWING – Kans op elektrische schok!**

- Ondeskundige reparaties zijn gevaarlijk.
  - ▶ Alleen daarvoor geschoold vakpersoneel mag reparaties aan het apparaat uitvoeren.
  - ▶ Er mogen uitsluitend originele reserveonderdelen worden gebruikt voor reparatie van het apparaat.
- Een beschadigd apparaat of een beschadigd netsnoer van het snellaadapparaat <sup>1</sup> is gevaarlijk.
  - ▶ Nooit een beschadigde apparaat gebruiken.
  - ▶ Nooit een apparaat met gescheurd of gebroken oppervlak gebruiken.
  - ▶ "Neem contact op met de servicedienst." → *Pagina 95*
  - ▶ Alleen daarvoor geschoold vakpersoneel mag reparaties aan het apparaat uitvoeren.

---

<sup>1</sup> Afhankelijk van de apparaatuitvoering

- Binnendringend vocht kan een elektrische schok veroorzaken.
  - ▶ Gebruik het apparaat alleen in gesloten ruimtes.
  - ▶ Stel het apparaat nooit bloot aan grote hitte en vochtigheid.
  - ▶ Geen stoomreiniger of hogedrukreiniger gebruiken om het apparaat te reinigen.
- Een beschadigde isolatie van het netsnoer van het snellaadapparaat<sup>1</sup> is gevaarlijk.
  - ▶ Nooit het aansluitsnoer met hete apparaatonderdelen of warmtebronnen in contact brengen.
  - ▶ Nooit het aansluitsnoer met scherpe punten of randen in contact brengen.
  - ▶ Het aansluitsnoer nooit knikken, knellen of veranderen.
- Ondeskundige installaties zijn gevaarlijk.
  - ▶ De laadkabel<sup>1</sup> en het snellaadapparaat<sup>1</sup> uitsluitend overeenkomstig de waarden op het typeplaatje aansluiten en gebruiken.
  - ▶ De laadkabel<sup>1</sup> en het snellaadapparaat<sup>1</sup> uitsluitend via een volgens de voorschriften geïnstalleerd stopcontact met randaarde op een stroomnet met wisselstroom aansluiten.



### **WAARSCHUWING – Kans op brandwonden!**

De filtersystemen kunnen tijdens het gebruik warm worden en in combinatie met brandbare of alcoholhoudende stoffen vlam vlatten.

- ▶ Voor het schoonmaken van het apparaat geen brandbare of alcoholhoudende stoffen gebruiken.



### **WAARSCHUWING – Kans op letsel!**

- Bewegende delen en openingen in het apparaat kunnen letsel veroorzaken.
  - ▶ Houd kleding, haar, vingers en andere lichaamsdelen uit de buurt van openingen in het apparaat en van bewegende delen.
  - ▶ De zuigbuis of mondstukken nooit op ogen, haar, oren of mond richten.

---

<sup>1</sup> Afhankelijk van de apparaatuitvoering

- Door een naar beneden vallend apparaat kunnen personen in gevaar worden gebracht.
  - ▶ Zie erop toe dat er geen kinderen met het apparaat spelen, ook al hangt het in het basisstation<sup>1</sup>.

### **WAARSCHUWING – Gevaar: magnetisme!**

Het apparaat bevat permanentmagneten, die van invloed kunnen zijn op elektronische implantaten zoals pacemakers of insulinepompen.

- ▶ Personen met elektronische implantaten dienen een afstand van 10 cm tot het apparaat aan te houden.

### **WAARSCHUWING – Kans op verstikking!**

Kinderen kunnen verpakkingsmateriaal over het hoofd trekken en hierin verstrikt raken en stikken.

- ▶ Verpakkingsmateriaal uit de buurt van kinderen houden.
- ▶ Laat kinderen niet met verpakkingsmateriaal spelen.

### **WAARSCHUWING – Kans op explosie!**

Door kortsluiting kan de accu exploderen.

- ▶ De accu beschermen tegen vuur, hitte en langdurige blootstelling aan zonlicht.
- ▶ De accu beschermen tegen binnendringend water en vocht.
- ▶ De accu nooit openen.
- ▶ De ongebruikte accu uit de buurt houden van metalen voorwerpen, zoals paperclips, munten, sleutels, spijkers of schroeven.

### **WAARSCHUWING – Kans op gevaar voor de gezondheid!**

- Dampen die uit een beschadigde accu ontsnappen, zijn gevaarlijk.
  - ▶ Zorgen voor toevoer van verse lucht.
  - ▶ Bij klachten een arts raadplegen.

---

<sup>1</sup> Afhankelijk van de apparaatuitvoering

**nl** Veiligheid

- Vloeistoffen die uit een beschadigde accu ontsnappen, zijn gevaarlijk.
  - ▶ Bij aanraking met de huid onmiddellijk met overvloedig water afspoelen.
  - ▶ In geval van oogcontact medische hulp zoeken.

## Het voorkomen van materiële schade

Ter voorkoming van materiële schade aan het apparaat, de accessoires of andere voorwerpen dient u deze aanwijzingen in acht te nemen.

### LET OP!

- Vloeistof die uit een beschadigde accu lekt, kan materiële schade veroorzaken.
  - ▶ Vochtige voorwerpen controleren en reinigen.
  - ▶ Beschadigde voorwerpen vervangen.
- Wanneer de onderkant van mondstukken versleten is of scherpe randen heeft, kan dit schade veroorzaken aan kwetsbare harde vloeren zoals parket of linoleum.
  - ▶ De onderkant regelmatig controleren op slijtage.
  - ▶ Versleten mondstukken vervangen.
- Door zonder ingezette borstelrol te zuigen kan de draaiende aandrijfjas beschadigd raken.
  - ▶ Mondstukken nooit gebruiken zonder borstelrol.
- De motor kan beschadigd raken door vuil.
  - ▶ Het apparaat nooit gebruiken zonder filtereenheid.

## Milieubescherming en besparing

Bescherm het milieu door het apparaat op een hulpbronnenbesparende manier te gebruiken en herbruikbare materialen op de juiste manier af te voeren.

## Afvoeren van de verpakking

De verpakkingsmaterialen zijn milieuvriendelijk en kunnen worden hergebruikt.

- ▶ De afzonderlijke componenten op soort gescheiden afvoeren.

## Uitpakken en controleren

Hier wordt beschreven waarop u bij het uitpakken moet letten.

### Apparaat en onderdelen uitpakken

1. Het apparaat uit de verpakking nemen.
2. Alle overige onderdelen en bijbehorende documenten uit de verpakking nemen en klaarleggen.
3. Aanwezig verpakkingsmateriaal verwijderen.
4. Alle stickers en foliemateriaal verwijderen.

### Leveringsomvang

Controleer na het uitpakken alle onderdelen op transportschade en de volledigheid van de levering.

**Opmerking:** Afhankelijk van de uitrusting wordt het apparaat met extra toebehoren geleverd.

→ Fig. 1

<b>A</b>	Basisstation <sup>1</sup>
<b>B</b>	Elektrisch mini-mondstuk <sup>1</sup>
<b>C</b>	2in1 meubelpenseel met bekleedingsmondstuk <sup>1</sup>
<b>D</b>	Reserveborstel voor elektrische borstel* <sup>1</sup>

<sup>1</sup> Afhankelijk van de apparaatuitvoering

## nl Uw apparaat leren kennen

<b>E</b>	Reserveborstel voor elektrische mini-borstel <sup>1</sup>
<b>F</b>	Adapter XXL-bekledingsmondstuk <sup>1</sup>
<b>G</b>	Matrasmondstuk <sup>1</sup>
<b>H</b>	XXL-bekledingsmondstuk <sup>1</sup>
<b>I</b>	Kierenmondstuk <sup>1</sup>
<b>J</b>	Accu <sup>1</sup>
<b>K</b>	Snellader <sup>1</sup>
<b>L</b>	Laadkabel <sup>1</sup>

<sup>1</sup> Afhankelijk van de apparaatuitvoering

## Uw apparaat leren kennen

Lees meer over de onderdelen van uw apparaat.

### Apparaat

Hier vindt u een overzicht van de onderdelen van uw apparaat.

→ Fig. **2**

<b>1</b>	Stofreservoir
<b>2</b>	Pluiszeef
<b>3</b>	Lamellenfilter
<b>4</b>	Turboschakelaar
<b>5</b>	Aan-/uit-schakelaar
<b>6</b>	Statusindicatie
<b>7</b>	Ontgrendelingsknop stofreservoir

<b>8</b>	Zuigbuis
<b>9</b>	Vloermondstuk met elektrische borstel

## Bedieningselementen

Hier vindt u een overzicht van de bedieningselementen van het apparaat.

- ① ■ "Apparaat inschakelen."  
→ Pagina 90
- "Apparaat uitschakelen."  
→ Pagina 90

Turbo "Turbomodus gebruiken."  
→ Pagina 90

## Statusindicatie

Op het statusdisplay worden verschillende gebruikstoestanden weergegeven.

<b>Gebruikstoestand</b>	<b>Statusindicatie</b>
Normale modus	Indicatie is wit verlicht.
Turbomodus	Indicatie knippert langzaam wit.
Acculading onder de 20%	Indicatie knippert snel rood.
Accu leeg	Indicatie gaat uit.
Laadprocedure	Indicatie knippert langzaam wit.
Accu volledig opgeladen	Indicatie is wit verlicht en gaat na ca. 2 minuten uit.
Over-/ondertemperatuurbeveiliging	Indicatie is rood verlicht en gaat na ca. 10 seconden uit.

## Accessoires

Gebruik alleen originele accessoires. Deze zijn speciaal op uw apparaat afgestemd. Hier krijgt u een overzicht van de accessoires behorende bij uw apparaat en de manier waarop ze worden gebruikt.

Accessoires	Accessoirenummer	Gebruik
XXL-bekledingsmondstuk	BBZ130SA	Beklede meubels reinigen.
XXL-kierenmondstuk	BBZ131SA	Het reinigen van voegen, hoeken en nauwe en moeilijk bereikbare plaatsen.
Matrasmondstuk	BBZ133SA	Het reinigen van matrassen.
Reserve-accu <sup>1</sup>	BHZUB1830	Het apparaat voorzien van stroom.
Reserve-accu <sup>1</sup>	BHZUB183CN	Het apparaat voorzien van stroom.
Snellader <sup>1</sup>	BHZUC18N	18 V Power for ALL reserve-accu's opladen.
Snellader <sup>1</sup>	BHZUC18NCN	18 V Power for ALL reserve-accu's opladen.
Snellader <sup>1</sup>	BHZUC18NGB	18 V Power for ALL reserve-accu's opladen.
Set accessoires	BHZUKIT	

<sup>1</sup> Afhankelijk van het betreffende land

## Voor het eerste gebruik

Bereid het apparaat voor voor het gebruik.

### Basisstation monteren<sup>1</sup>



#### WAARSCHUWING

#### Kans op elektrische schok!

Ondeskundige montage is gevaarlijk.

- ▶ Controleer of huiskabels beschadigd kunnen raken in het montagegebied.

- ▶ Het basisstation niet horizontaal of verticaal boven, onder of naast een stopcontact monteren.
1. Het voorpaneel naar voren verwijderen.  
→ Fig. **3**
  2. Het basisstation<sup>1</sup> aan de muur monteren.  
Het basisstation<sup>1</sup> in de buurt van een stopcontact monteren.
  3. De stekker van de laadkabel<sup>1</sup> in de uitsparing in het basisstation<sup>1</sup> plaatsen.  
→ Fig. **4**

<sup>1</sup> Afhankelijk van de apparaatuitvoering

4. De laadkabel<sup>1</sup> langs de zijkant van het basisstation<sup>1</sup> leiden en vastzetten in de uitsparing.
5. Het voorpaneel inzetten.  
Het voorpaneel bevestigt de apparaatstekker in het basisstation<sup>1</sup>.
6. De stekker van de laadkabel<sup>1</sup> in het stopcontact steken.

## Accu plaatsen en opladen

1. De accu via de geleidingsrail in de stofzuiger plaatsen.  
→ Fig. 6
2. De accu volledig opladen.  
→ "Opladen", Pagina 88

---

## De Bediening in essentie

Hier wordt de bediening van het apparaat in essentie beschreven.

### Opladen

Afhankelijk van de apparaatuitrusting kunt u de accu op 3 verschillende manieren opladen.

#### **WAARSCHUWING** **Kans op brand!**

Onjuist gebruik van de accu en de snellader<sup>1</sup> is gevaarlijk.

- ▶ De accu's alleen in opladen in laadapparaten die door de fabrikant worden aanbevolen.
- ▶ De accu alleen gebruiken in combinatie met het Bosch-apparaat.
- ▶ De accu alleen opladen met de originele oplaadkabel<sup>1</sup> of de originele snellader<sup>1</sup> laden.
- ▶ Alleen accu's gebruiken van de serie Power for ALL 18 V.

### Opladen met laadkabel<sup>1</sup>

**Opmerking:** De adapter op de laadkabel<sup>1</sup> en het apparaat worden warm tijdens het laden. Dit is normaal en ongevaarlijk.

**Vereiste:** De accu is geplaatst.  
→ "Accu plaatsen en opladen", Pagina 88

1. Plaats de stofzuiger in de buurt van een stopcontact.
2. Steek de apparaatstekker in de stofzuiger.  
→ Fig. 6
3. Steek de netstekker in het stopcontact.  
✓ Tijdens het opladen knippert de statusindicatie langzaam wit. Wanneer de accu volledig is opgeladen, is de statusindicatie enkele minuten wit verlicht.

**Tip:** Om te controleren of er volledig is opgeladen, de stekker van de stofzuiger even uit het stopcontact halen. Hierna is de statusindicatie wit verlicht.

U kunt de stofzuiger opladen wanneer hij niet wordt gebruikt.

### Laden in het basisstation<sup>1</sup>

#### **WAARSCHUWING** **Kans op letsel!**

Door een naar beneden vallend apparaat kunnen personen in gevaar worden gebracht.

- ▶ Zie erop toe dat er geen kinderen met het apparaat spelen, ook al hangt het in het basisstation<sup>1</sup>.

**Opmerking:** De adapter op de laadkabel<sup>1</sup> en het apparaat worden warm tijdens het laden. Dit is normaal en ongevaarlijk.

**Vereiste:** De accu is geplaatst.

---

<sup>1</sup> Afhankelijk van de apparaatuitvoering



- ▶ Plaats de stofzuiger met de voorkant in het basisstation<sup>1</sup>.  
→ Fig. **7**
- ✓ De statusindicatie knippert wit tijdens het opladen. Wanneer de accu volledig is opgeladen, is de statusindicatie enkele minuten wit verlicht.

**Tip:** Om te controleren of er volledig is opgeladen, de stekker van de stofzuiger even uit het stopcontact halen. Als de statusindicatie wit wordt, is het apparaat volledig opgeladen.

### Laden met de snellader<sup>1</sup>

1. Op de ontgrendelingsknop drukken en de accu naar achteren uitnemen.  
→ Fig. **8**
2. Neem hierbij de bijgevoegde instructies in acht.

## Accu-oplaadtijden

Hier vindt u een overzicht van de accu-oplaadtijden.

### Opmerkingen

- De opgegeven laadtijden kunnen variëren als gevolg van de oplaadstatus, de temperatuur en de leeftijd van de accu.

- In de handleiding van de snellader<sup>1</sup> staat wat voor oplaadtijden u met de snellader<sup>1</sup> kunt bereiken.

**Tip:** Wanneer de snellader<sup>1</sup> een acculaadstatus van ca. 80 % weergeeft, kunt u de accu verwijderen en gebruiken.

Accu-oplaadstatus van	18 V 2,5 Ah	18 V 3,0 Ah
80 % in h	3,5	4
97 % -100 % in h	4	5

## Levensduur van de accu

Hier vindt u een overzicht van de levensduur van de betreffende accu's.

### Opmerking

De volgende modi beïnvloeden de levensduur van de accu:

- Modus 1: normale stand met niet-elektrische accessoires
- Modus 2: normale stand met elektrisch vloermondstuk
- Modus 3: Turbostand met elektrisch vloermondstuk

Looptijd	18 V 2,5 Ah	18 V 3,0 Ah
Modus 1 tot min	30	35
Modus 2 tot min	25	30
Modus 3 tot min	8	10

<sup>1</sup> Afhankelijk van de apparaatuitvoering

## Opmerkingen

- Zoals bij alle Li-ion-accu's het geval is, verslijten ook accu's van de serie Power for ALL 18 V in de loop van de tijd, waardoor de capaciteit en de levensduur van de accu afnemen. Dit is een natuurlijk verouderingsproces en geen gevolg van een materiaalfout, fabricagefout of materiaaldefect.
- De volgende maatregelen kunnen de natuurlijke slijtage vertragen:
  - De accu alleen opladen bij een temperatuur tussen de 0 °C en 45 °C.
  - De accu alleen opslaan bij een temperatuur tussen de -20 °C en 50 °C.
  - De accu niet gedurende langere tijd opslaan terwijl hij volledig op- of ontladen is.

## Apparaat monteren

1. De zuigbuis op de aansluiting van de stofzuiger steken en vergrendelen.  
→ Fig. **9**
2. De zuigbuis in het vloermondstuk steken en vergrendelen.

## Apparaat demonteren

1. Op de ontgrendelingsknop drukken en de zuigbuis uit het vloermondstuk trekken.  
→ Fig. **10**
2. Op de ontgrendelingsknop drukken en de zuigbuis uit de aansluiting van het apparaat trekken.

## Apparaat inschakelen

- ▶ Op **Ⓛ** drukken.  
→ Fig. **11**
- ✓ De statusindicatie is wit verlicht.

## Apparaat uitschakelen

- ▶ Op **Ⓛ** drukken.
- ✓ De statusindicatie gaat uit.

## Turbomodus gebruiken

**Vereiste:** Het apparaat is ingeschakeld.

→ "Apparaat inschakelen",  
Pagina 90

- ▶ Op **Turbo** drukken.  
→ Fig. **12**
- ✓ De statusindicatie knippert snel wit.

## Zuigen met extra accessoires

1. De gewenste accessoires bevestigen op de zuigbuis of de apparaataansluiting.  
→ Fig. **13**
2. De accessoires na gebruik in het basisstation<sup>1</sup> plaatsen.  
→ Fig. **14**

---

## Reiniging en onderhoud

Reinig en onderhoud uw apparaat zorgvuldig om er voor te zorgen dat het lang goed blijft werken.

## Schoonmaakmiddelen

Gebruik alleen geschikte schoonmaakmiddelen.

### LET OP!

Bij gebruik van ongeschikte schoonmaakmiddelen of een ondeskundige reiniging kan het apparaat beschadigd raken.

- ▶ Geen scherpe of schurende reinigingsmiddelen gebruiken.
- ▶ Geen sterk alcoholhoudende reinigingsmiddelen gebruiken.

---

<sup>1</sup> Afhankelijk van de apparaatuitvoering

- ▶ Geen harde schuursponsjes of afwassponsjes gebruiken.
- ▶ Vaatdoekjes voor het gebruik grondig uitwassen.

## Apparaat reinigen

**Vereiste:** Het apparaat is uitgeschakeld.

→ "Apparaat uitschakelen", Pagina 90

1. Het apparaat loskoppelen van de laadkabel<sup>1</sup>.
2. Het apparaat en de accessoires reinigen met een zachte doek en een gangbaar schoonmaakmiddel voor kunststof.

## Stofreservoir leegmaken

Maak het stofreservoir uiterlijk leeg nadat het vulniveau de markering **max** heeft bereikt. Voor een goed resultaat moet het stofreservoir na gebruik altijd worden leeggemaakt.

**Vereiste:** Het apparaat is uitgeschakeld.

→ "Apparaat uitschakelen", Pagina 90

1. Het vulniveau van het stofreservoir controleren.  
→ Fig. **15**
2. De mate van vervuiling van de filterunit controleren en deze zo nodig reinigen.  
→ "Filtereenheid schoonmaken", Pagina 91.
3. Op de ontgrendelingsknop drukken om het stofreservoir te verwijderen.  
→ Fig. **16**
4. De filtereenheid verwijderen uit het stofreservoir.  
→ Fig. **17**
5. Het stofreservoir leegmaken.

6. Eventueel vuil dat zich onder de afvoeropening bevindt verwijderen.
7. De filtereenheid inbrengen in het stofreservoir en controleren of hij goed geplaatst is.  
→ Fig. **18**
8. Het stofreservoir plaatsen.  
✓ Het stofreservoir klikt hoorbaar vast.

## Filtereenheid schoonmaken

Maak met het legen van het stofreservoir ook de filters schoon. Zo krijgt u een goed resultaat.

### LET OP!

Door binnendringend vocht kunnen de filters beschadigd raken.

- ▶ Zorg ervoor dat de filters nooit met vloeistoffen in aanraking komen.

**Vereiste:** Het apparaat is uitgeschakeld.

→ "Apparaat uitschakelen", Pagina 90

1. Het stofreservoir verwijderen.  
→ Fig. **16**
2. De filtereenheid uit het stofreservoir nemen.  
→ Fig. **19**
3. Om de lamellenfilter te ontgrendelen, draait u de filtereenheid in de richting van **6**.  
→ Fig. **20**
4. De lamellenfilter verwijderen.
5. De lamellenfilter uitkloppen boven een vuilnisemmer.  
→ Fig. **21**
6. De pluiszeef licht schudden boven een vuilnisbak en zachtjes uitkloppen.  
→ Fig. **22**
7. De pluiszeef reinigen met een droge doek.

<sup>1</sup> Afhankelijk van de apparaatuitvoering

**nl** Reiniging en onderhoud

8. De lamellenfilter in de pluiszeef steken.  
→ Fig. **23**
  9. De lamellenfilter in de richting **!** vergrendelen.
  10. De filtereenheid in het stofreservoir plaatsen.  
→ Fig. **18**
  11. Het stofreservoir plaatsen.
- ✓ Het stofreservoir klikt hoorbaar vast.

## Mondstukken schoonmaken

**Vereiste:** "Het apparaat is uitgeschakeld." → *Pagina 90*

1. Verwijder het mondstuk van het apparaat.
2. Ontgrendel de borstelrol.  
→ Fig. **24**
3. Neem de borstelrol zijwaarts uit het mondstuk.
4. Draden en haren met de schaar langs de borstel<sup>1</sup> of de snijgroef<sup>1</sup> doorknippen.  
→ Fig. **25**
5. Plaats de borstelrol zijwaarts langs de geleidingsstang in het vloermondstuk.  
→ Fig. **26**
6. Vergrendel de borstelrol.

**Opmerking:** De borstelrol beschikt over een zelfreinigingsfunctie. Uw apparaat zuigt bij gebruik met de borstelrol op tapijt de doorgesneden draden en haren na meer dan 30 seconden automatisch op.

---

<sup>1</sup> Afhankelijk van de apparaatuitvoering

## Storingen verhelpen

Kleinere storingen aan het apparaat kunt u zelf verhelpen. Raadpleeg voordat u contact opneemt met de klantenservice de informatie over het verhelpen van storingen. Zo voorkomt u onnodige kosten.



### WAARSCHUWING

#### Kans op elektrische schok!

Ondeskundige reparaties zijn gevaarlijk.

- ▶ Alleen daarvoor geschoold vakpersoneel mag reparaties aan het apparaat uitvoeren.
- ▶ Er mogen uitsluitend originele reserveonderdelen worden gebruikt voor reparatie van het apparaat.

## Funciestoringen

Storing	Oorzaak	Probleemoplossing
Apparaat werkt niet. Er wordt geen status weergegeven in de accustatusindicatie.	De accu is niet correct geplaatst.	<ul style="list-style-type: none"> <li>▶ Breng de accu op de juiste manier in. → "Accu plaatsen en opladen", Pagina 88</li> </ul>
De rode accustatusindicatie is gedurende 10 seconden verlicht.	Accu is niet opgeladen.	<ul style="list-style-type: none"> <li>▶ Laad de accu op. → "Opladen", Pagina 88</li> </ul>
	Accu is oververhit of onderkoeld.	<ol style="list-style-type: none"> <li>1. Schakel het apparaat uit en koppel het los van de voeding.</li> <li>2. Wacht tot de accu op kamertemperatuur is.</li> </ol>
	Apparaat is oververhit of onderkoeld.	<ol style="list-style-type: none"> <li>1. Schakel het apparaat uit en koppel het los van de voeding.</li> <li>2. Wacht tot het apparaat op kamertemperatuur is.</li> </ol>
Het stofreservoir kan niet worden geplaatst.	Niet alle onderdelen van de filtereenheid zijn aanwezig.	<ul style="list-style-type: none"> <li>▶ Controleer of alle onderdelen van de filtereenheid aanwezig zijn.</li> </ul>
	Filtereenheid of stofreservoir niet juist geplaatst.	<ul style="list-style-type: none"> <li>▶ Controleer of de filtereenheid en het stofreservoir correct zijn geplaatst.</li> </ul>
Zuigkracht neemt af.	Filter is verstopt.	<ol style="list-style-type: none"> <li>1. Schakel het apparaat uit en koppel het los van de voeding.</li> <li>2. Maak de filtereenheid schoon. → "Filtereenheid schoonmaken", Pagina 91</li> </ol>
	Mondstuk is geblokkeerd.	<ol style="list-style-type: none"> <li>1. Schakel het apparaat uit en koppel het los van de voeding.</li> </ol>

---

<b>Storing</b>	<b>Oorzaak</b>	<b>Probleemoplossing</b>
Zuigkracht neemt af.		<ol style="list-style-type: none"><li>Controleer of het luchtkanaal van het mondstuk naar het apparaat verstopt is.</li><li>Maak het stofreservoir leeg. → <i>"Stofreservoir leegmaken", Pagina 91</i></li><li>Maak de filtereenheid schoon. → <i>"Filtereenheid schoonmaken", Pagina 91</i></li><li>Nadat het apparaat is afgekoeld, schakelt u het weer in.</li></ol>

---

gescheiden worden ingezameld en voor een milieubewuste recycling worden afgevoerd.

## Transporteren, opslaan en afvoeren

Wij leggen u hier uit hoe u afgedankte apparaten op de juiste manier afvoert.

### Afvoeren van uw oude apparaat

Door een milieuvriendelijke afvoer kunnen waardevolle grondstoffen opnieuw worden gebruikt.

- ▶ Het apparaat milieuvriendelijk afvoeren.

Bij uw dealer en uw gemeente- of deelraadskantoor kunt u informatie verkrijgen over de actuele afvoermethoden.



Dit apparaat is gekenmerkt in overeenstemming met de Europese richtlijn 2012/19/EU betreffende afgedankte elektrische en elektronische apparatuur (waste electrical and electronic equipment - WEEE). De richtlijn geeft het kader aan voor de in de EU geldige terugneming en verwerking van oude apparaten.

### Accu's afvoeren

Accu's/batterijen dienen op milieuvriendelijke wijze te worden afgevoerd. Accu's/batterijen niet meegeven met het huisvuil.

- ▶ Accu's/batterijen op een milieuvriendelijke manier afvoeren.

Alleen voor EU-landen:



Conform Europese Richtlijn 2006/66/EG moeten defecte of versleten accu's/batterijen

### Accu's verzenden

De Lithium-ion accu's voldoen aan de wettelijke voorschriften voor het transport van gevaarlijke stoffen. U kunt de accu's zonder verdere documentatie over de weg transporteren. Bij verzending door derden (bijv. luchttransport of een expeditiebedrijf) dienen bijzondere eisen ten aanzien van de verpakking en het transport in acht te worden genomen. In dit geval moet voor de voorbereiding van het verzendstuk een expert op het gebied van gevaarlijke stoffen worden geraadpleegd.

1. Alleen onbeschadigde accu's versturen.
2. Zorg ervoor dat de open contacten zijn afgeplakt.
3. De accu dient onbeweeglijk in de verpakking te zitten.
4. De nationale voorschriften van het ontvangende land in acht nemen.

### Servicedienst

Als u vragen hebt, een storing aan het apparaat niet zelf kunt verhelpen of als het apparaat moet worden gerepareerd, neem dan contact op met onze servicedienst.

Veel problemen kunt u via de informatie voor het verhelpen van storingen in deze gebruiksaanwijzing of op onze website zelf verhelpen. Als dit niet het geval is, neem dan contact op met onze servicedienst. Wij vinden altijd een passende oplossing.

We zorgen ervoor dat het apparaat zowel binnen de garantieperiode als na het verstrijken van de fabrieksgarantie met originele reserveonderdelen door geschoolde servicetechnici wordt gerepareerd.

Originele vervangende onderdelen die relevant zijn voor de werking in overeenstemming met de desbetreffende Ecodesign-verordening kunt u voor de duur van ten minste 7 jaar vanaf het moment van in de handel brengen van het apparaat binnen de Europese Economische Ruimte bij onze servicedienst verkrijgen.

**Opmerking:** Het inschakelen van de servicedienst in het kader van de fabrieksgarantievoorwaarden is gratis.

Gedetailleerde informatie over de garantieperiode en garantievoorwaarden in uw land kunt u opvragen bij onze servicedienst, uw dealer of op onze website.

Als u contact opneemt met de servicedienst, hebt u het productnummer (E-Nr.) en het productienummer (FD) van het apparaat nodig.

De contactgegevens van de servicedienst vindt u in de servicedienstlijst aan het einde van de gebruiksaanwijzing of op onze website.

## **Productnummer (E-nr.) en productienummer (FD)**

Het productnummer (E-Nr.) en het productienummer (FD) vindt u op het typeplaatje van het apparaat.

Om uw apparaatgegevens en de servicedienst-telefoonnummers snel terug te kunnen vinden, kunt u de gegevens noteren.

## **Garantievoorwaarden**

U heeft voor het apparaat recht op garantie volgens de volgende voorwaarden.

Voor dit apparaat gelden de garantievoorwaarden die worden uitgegeven door de vertegenwoordiging van ons bedrijf in het land van aankoop. De leverancier, bij wie u het apparaat heeft gekocht, geeft u hierover graag meer informatie. Om aanspraak te maken op de garantie heeft u altijd uw aankoopbewijs nodig.



## Indholdsfortegnelse

<b>Sikkerhed</b> .....	<b>98</b>	Rengøring af filterenhed.....	108
Generelle henvisninger .....	98	Rengøring af mundstykker .....	108
Bestemmelsesmæssig brug .....	98	<b>Afhjælpning af fejl</b> .....	<b>110</b>
Begrænsning af brugerreds .....	99	Funktionsfejl .....	110
Sikkerhedsanvisninger .....	99	<b>Transport, opbevaring og bort-</b>	
<b>Forhindring af materielle</b>		<b>skaffelse</b> .....	<b>112</b>
<b>skader</b> .....	<b>102</b>	Bortskaffelse af udtjent apparat ...	112
<b>Miljøbeskyttelse og besparelse..</b>	<b>102</b>	Bortskaffe akku'er/batterier.....	112
Bortskaffelse af emballage.....	102	Forsendelse af akku'er .....	112
<b>Udpakning og kontrol</b> .....	<b>102</b>	<b>Kundeservice</b> .....	<b>112</b>
Udpakning af apparat og kom-		Produktnummer (E-Nr.) og fabri-	
ponenter .....	102	kationsnummer (FD-Nr.) .....	113
Leveringsomfang .....	102	Garantibetingelser .....	113
<b>Lær apparatet at kende</b> .....	<b>103</b>		
Apparat .....	103		
Betjeningslementer .....	103		
Statusindikator .....	103		
<b>Tilbehør</b> .....	<b>103</b>		
<b>Inden den første ibrugtagning....</b>	<b>104</b>		
Montage af basestation <sup>1</sup> .....	104		
Isætning og opladning af akku ....	104		
<b>Generel betjening</b> .....	<b>104</b>		
Opladning .....	104		
Samle apparatet .....	107		
Adskillelse af apparat.....	107		
Tænde for apparatet.....	107		
Slukke for apparatet.....	107		
Anvende turbomodus.....	107		
Støvsugning med ekstra tilbehør .	107		
<b>Rengøring og pleje</b> .....	<b>107</b>		
Rengøringsmidler .....	107		
Rengøring af apparatet .....	107		
Tømning af støvbeholder .....	108		

---

<sup>1</sup> Afhængigt af apparatets udstyr



## Sikkerhed

---

Overhold følgende sikkerhedsanvisninger.

### Generelle henvisninger

Her findes generelle informationer om denne vejledning.

- Læs denne vejledning omhyggeligt igennem.
- Denne vejledning retter sig til apparatets bruger.
- Overhold sikkerhedsanvisningerne og advarselshenvisningerne.
- Opbevar vejledningen og produktinformationerne til senere brug, og giv dem videre til en senere ejer.
- Tilslut ikke apparatet i tilfælde af en transportskade.

### Bestemmelsesmæssig brug

For at kunne anvende apparatet sikkert og korrekt skal anvisningerne om anvendelse i henhold til formål overholdes.

Anvend kun apparatet:

- iht. denne brugsanvisning.
- med originale dele og tilbehør. Ved skader, der opstår som følge af anvendelse af fremmede produkter, bortfalder retten til garantiydelse.
- til rengøring af overflader.
- ved stuetemperatur i privat husholdning og i lukkede rum i huslige omgivelser.
- Op til en højde på maksimalt 2000 m over havets overflade.

Anvend ikke apparatet:

- til støvsugning af mennesker eller dyr.
- til opsugning af sundhedsskadelige, skarpkantede, varme eller glødende substanser.
- til opsugning af fugtige eller flydende substanser.
- til opsugning af letantændelige eller eksplosive stoffer og gasser.
- til opsugning af aske, sod fra brændeovne og centralvarmeanlæg.
- til opsugning af tonerstøv fra printere eller kopimaskiner.
- til opsugning af byggeaffald.

Afbryd apparatet fra strømforsyningen, når:

- apparatet rengøres.

## Begrænsning af brugerkreds

Undgå risici for børn og personer i risikogrupper.

Dette apparat kan bruges af børn, der er fyldt 8 år, samt af personer med begrænsede fysiske, sensoriske eller psykiske evner eller manglende erfaring og/eller viden, hvis de overvåges eller er blevet instrueret i en sikker brug af apparatet og har forstået de farer, der kan være forbundet med brugen af apparatet.

Børn må ikke bruge apparatet til leg.

Rengøring og brugervedligeholdelse må ikke udføres af børn, medmindre de overvåges.

## Sikkerhedsanvisninger

Overhold disse sikkerhedsanvisninger under brugen af apparatet.

### **ADVARSEL – Fare for elektrisk stød!**

- Forkert udførte reparationer er farlige.
  - ▶ Kun fagpersonale, der er uddannet til det, må udføre reparationer på apparatet.
  - ▶ Der må kun anvendes originale reservedele til reparation af apparatet.
- Et beskadiget apparat eller en beskadiget nettilslutningsledning på hurtigladeren<sup>1</sup> er farlig.
  - ▶ Brug aldrig et beskadiget apparat.
  - ▶ Brug aldrig et apparat med revnet eller ødelagt overflade.
  - ▶ "Kontakt kundeservice." → *Side 112*
  - ▶ Kun fagpersonale, der er uddannet til det, må udføre reparationer på apparatet.
- Indtrængende fugtighed kan forårsage et elektrisk stød.
  - ▶ Anvend kun apparatet i lukkede rum.
  - ▶ Udsæt aldrig apparatet for ekstrem varme og fugt.
  - ▶ Brug ikke damprenser eller højtryksrenser til at rengøre apparatet.

---

<sup>1</sup> Afhængigt af apparatets udstyr

- En beskadiget isolering af nettilslutningsledningen på hurtigladeren<sup>1</sup> er farlig.
  - ▶ Nettilslutningsledningen må aldrig komme i kontakt med varmekilder eller varme apparatdele.
  - ▶ Nettilslutningsledningen må aldrig komme i kontakt med skarpe spidser eller kanter.
  - ▶ Nettilslutningsledningen må aldrig knækkes, klemmes eller ændres.
- Forkert udførte installationer er farlige.
  - ▶ Ladekablet<sup>1</sup> og hurtigladeren<sup>1</sup> må kun tilsluttes og bruges iht. angivelserne på typeskiltet.
  - ▶ Ladekablet<sup>1</sup> og hurtigladeren<sup>1</sup> må kun tilsluttes et strømnet med vekselstrøm via en stikdåse med jord, der er installeret forskriftsmæssigt.



### **ADVARSEL – Fare for forbrænding!**

Filtersystemerne kan blive opvarmet under driften, og i forbindelse med brændbare eller alkoholholdige stoffer kan de bryde i brand.

- ▶ Anvend ikke brændbare eller alkoholholdige stoffer til rengøring af apparatet.



### **ADVARSEL – Fare for tilskadekomst!**

- Bevægelige dele og åbninger i apparatet kan forårsage tilskadekomst.
  - ▶ Lad ikke beklædning, hår, fingre og andre kropsdele komme for tæt på apparatets åbninger og de bevægelige dele.
  - ▶ Ret aldrig støvsugerrøret eller mundstykkerne mod øjne, hår, ører eller mund.
- Personer kan komme til skade, hvis apparatet falder ned.
  - ▶ Sørg for, at små børn ikke kan få adgang til at lege med apparatet, også når det befinder sig i basestationen<sup>1</sup>.

---

<sup>1</sup> Afhængigt af apparatets udstyr

** ADVARSEL – Fare: Magnetisme!**

Apparatet indeholder permanentmagneter, som kan påvirke elektroniske implantater, f.eks. pacemakere eller insulinpumper.

- ▶ Personer med elektroniske implantater skal overholde en minimumafstand på 10 cm til apparatet.

** ADVARSEL – Fare for kvælning!**

Børn kan trække emballagemateriale over hovedet eller vikle sig ind i det og blive kvalt.

- ▶ Opbevar emballagematerialet utilgængeligt for børn.
- ▶ Lad ikke børn lege med emballagemateriale.

** ADVARSEL – Eksplosionsfare!**

En kortslutning kan få akku'en til at eksplodere.

- ▶ Beskyt akku'en mod ild, varme og vedvarende påvirkning af sollys.
- ▶ Beskyt akku'en mod vand og indtrængende fugtighed.
- ▶ Akku'en må aldrig lukkes op.
- ▶ Pas på, at der ikke kommer metalgenstande, f.eks. papirklips, mønter, nøgler, som eller skruer, i berøring med akku'en, når den ikke er i brug.

** ADVARSEL – Fare for sundhedsskader!**

- Der kan trænge farlige dampe ud af akku'en, hvis den er beskadiget.
  - ▶ Sørg for frisk luft.
  - ▶ Søg læge ved ubehag.
- Der kan trænge farlige væsker ud af akku'en, hvis den er beskadiget.
  - ▶ Skyl straks grundigt med vand ved hudkontakt.
  - ▶ Søg læge, hvis væsken kommer i kontakt med øjnene.

## Forhindring af materielle skader

Overhold disse anvisninger for at undgå materielle skader på apparatet, tilbehør eller andre genstande.

### BEMÆRK!

- Væsken fra en beskadiget akku kan medføre materielle skader.
  - ▶ Kontroller genstande, som er blevet fugtet med akkuvæske, og rengør dem.
  - ▶ Udskift beskadigede genstande.
- Slidte eller skarpkantede undersider på mundstykker kan beskadige sarte gulve som parketgulve eller linoleum.
  - ▶ Kontroller med jævne mellemrum mundstykkernes underside for slitage.
  - ▶ Udskift slidte mundstykker.
- Det kan beskadige drevakslen, hvis der støvsuges uden børstevalsen.
  - ▶ Brug aldrig mundstykket uden børstevalsen.
- Motoren kan i så fald blive beskadiget af smuds.
  - ▶ Brug aldrig apparatet uden filtenhed.

## Miljøbeskyttelse og besparelse

Skån miljøet ved at bruge apparatet ressourceskånsomt, og bortskaf genanvendelige materialer korrekt.

### Bortskaffelse af emballage

Alt emballagemateriale er miljøvenligt og egnet til genbrug.

- ▶ Bortskaf de enkelte dele adskilt efter art.

## Udpakning og kontrol

Læs her, hvad du skal være opmærksom på i forbindelse med udpakningen.

### Udpakning af apparat og komponenter

1. Tag apparatet ud af emballagen.
2. Tag alle andre dele og den medfølgende dokumentation ud af emballagen, og læg det hele parat.
3. Fjern emballagematerialet.
4. Fjern klistermærker og folier.

### Leveringsomfang

Kontrollér alle dele for transport-skader efter udpakningen, og om leveringen indeholder alle dele.

**Bemærk:** Afhængigt af udstyr leveres apparatet med yderligere tilbehør.

→ Fig. 1

<b>A</b>	Basestation <sup>1</sup>
<b>B</b>	Mini-elektromundstykke <sup>1</sup>
<b>C</b>	2-i-1 møbelbørste med polstermundstykke <sup>1</sup>
<b>D</b>	Reservebørste til elektro-børste <sup>1</sup>
<b>E</b>	Reservebørste til mini-elektromundstykke <sup>1</sup>
<b>F</b>	Adapter til XXL-polstermundstykke <sup>1</sup>
<b>G</b>	Madrasmundstykke <sup>1</sup>
<b>H</b>	XXL-polstermundstykke <sup>1</sup>
<b>I</b>	Fugemundstykke <sup>1</sup>
<b>J</b>	Akku <sup>1</sup>
<b>K</b>	Lynoplader <sup>1</sup>

<sup>1</sup> Afhængigt af apparatets udstyr

**L** Ladekabel<sup>1</sup><sup>1</sup> Afhængigt af apparatets udstyr**Lær apparatet at kende**

Lær apparatets enkeltdele at kende.

**Apparat**

Her kan du finde en oversigt over apparatets bestanddele.

→ Fig. **2**

<b>1</b>	Støvbeholder
<b>2</b>	Fnugfilter
<b>3</b>	Lamelfilter
<b>4</b>	Turbo-knap
<b>5</b>	Tænd/Sluk-knap
<b>6</b>	Statusindikator
<b>7</b>	Frigørelsesknap, støvbeholder
<b>8</b>	Støvsugerrør
<b>9</b>	Gulvmundstykke med elektro-børste

**Betjeningselementer**

Her findes en oversigt over apparatets betjeningselementer.

- ⓘ ■ "Tænde for apparatet." → Side **107**
- "Slukke for apparatet." → Side **107**

**Turbo** "Anvende turbomodus." → Side **107****Statusindikator**

Statusindikatoren viser de forskellige driftstilstande.

<b>Driftstilstand</b>	<b>Statusindikator</b>
Normal modus	Indikatoren lyser hvidt.
Turbomodus	Indikatoren blinker langsomt hvidt.
Ladestatus for akku under 20 %	Indikatoren blinker hurtigt rødt.
Batteri afladet	Indikatoren slukkes.
Opladepoces	Indikatoren blinker langsomt hvidt.
Akku fuldstændig opladet	Indikatoren lyser hvidt og slukkes efter ca. 2 minutter.
Beskyttelse mod over- / undertemperatur	Indikatoren lyser rødt og slukkes efter ca. 10 sekunder.

**Tilbehør**

Anvend originalt tilbehør. Det er tilpasset til apparatet. Her findes en oversigt over tilbehør til apparatet og dets anvendelse.

<b>Tilbehør</b>	<b>Tilbehørsnummer</b>	<b>Anvendelse</b>
XXL-polstermundstykke	BBZ130SA	Rengøring af polstermøbler.
XXL-fugemundstykke	BBZ131SA	Rengøring af fuger, hjørner, smalle og svært tilgængelige steder.
Madrasmundstykke	BBZ133SA	Rengøring af madrasser.
Udskiftnings-akku <sup>1</sup>	BHZUB1830	Strømforsyning til apparatet.

<sup>1</sup> Afhængigt af land

Tilbehør	Tilbehørsnummer	Anvendelse
Udskiftnings-akku <sup>1</sup>	BHZUB183CN	Strømforsyning til apparatet.
Lynoplader <sup>1</sup>	BHZUC18N	18 V Power for ALL opladning af udskiftnings-akku.
Lynoplader <sup>1</sup>	BHZUC18NCN	18 V Power for ALL opladning af udskiftnings-akku.
Lynoplader <sup>1</sup>	BHZUC18NGB	18 V Power for ALL opladning af udskiftnings-akku.
Tilbehørssæt	BHZUKIT	

<sup>1</sup> Afhængigt af land

## Inden den første ibrugtagning

Forbered apparatet til anvendelse.

### Montage af basestation<sup>1</sup>



#### ADVARSEL

#### Fare for elektrisk stød!

Forkert udført montage er farlig.

- ▶ Kontroller, om der er strømledninger i montageområdet, som kan blive beskadiget.
- ▶ Placer ikke basestationen lodret eller vandret over, under eller ved siden af en stikkontakt.

1. Tag frontpladen af.  
→ Fig. **3**
2. Placer basestationen<sup>1</sup> på væggen.  
Placer basestationen<sup>1</sup> i nærheden af en stikkontakt.
3. Sæt ladekablets apparatstik<sup>1</sup> ind i udsparingen i basestationen<sup>1</sup>.  
→ Fig. **4**
4. Før ladekablet<sup>1</sup> langs siden af basestationen<sup>1</sup>, og fastgør det i udsparingen.
5. Sæt frontpladen på.

Frontpladen fikserer apparatstikket i basestationen<sup>1</sup>.

6. Stik ladekablets netstik<sup>1</sup> ind i en stikkontakt.

### Isætning og opladning af akku

1. Sæt akku'en ind i støvsugeren langs med styreskinnen.  
→ Fig. **6**
2. Oplad akku'en fuldstændigt.  
→ "Opladning", Side **104**

## Generel betjening

Her findes de vigtigste oplysninger om betjening af apparatet.

### Opladning

Afhængigt af apparatets udstyr kan akku'en oplades på 3 forskellige måder.

<sup>1</sup> Afhængigt af apparatets udstyr



 **ADVARSEL****Brandfare!**

Det er farligt at anvende akku'en og lynopladeren<sup>1</sup> forkert.

- ▶ Akku'en må kun oplades i opladere, som er anbefalet af producenten.
- ▶ Anvend kun akku'en sammen med dette Bosch-apparat.
- ▶ Akku'en må kun oplades med det originale ladekabel<sup>1</sup> eller med den originale lynoplader<sup>1</sup>.
- ▶ Anvend kun akku'er fra serien Power for ALL 18 V.

**Opladning med ladekabel<sup>1</sup>**

**Bemærk:** Netdelen på ladekablet<sup>1</sup> og apparatet bliver varme under opladningen. Det er normalt og uden risiko.

**Krav:** Akku'en er sat på plads.

→ *"Isætning og opladning af akku"*, Side 1104

1. Læg støvsugeren i nærheden af en stikkontakt.
  2. Stik apparatstikket ind i støvsugeren.  
→ Fig. **6**
  3. Sæt netstikket i stikkontakten.
- ✓ Statusindikatoren blinker langsomt hvidt under opladningen. Når akku'en er fuldstændigt opladet, lyser statusindikatoren hvidt i nogle minutter.

**Tip** Afbryd kort støvsugerens forbindelse til strømmettet for at kontrollere, om den er fuldstændig opladet. Derefter lyser statusindikatoren hvidt. Når støvsugeren ikke er i brug, kan den oplades.

**Opladning i basestation<sup>1</sup>** **ADVARSEL****Fare for tilskadekomst!**

Personer kan komme til skade, hvis apparatet falder ned.

- ▶ Sørg for, at små børn ikke kan få adgang til at lege med apparatet, også når det befinder sig i basestationen<sup>1</sup>.

**Bemærk:** Netdelen på ladekablet<sup>1</sup> og apparatet bliver varme under opladningen. Det er normalt og uden risiko.

**Krav:** Akku'en er sat på plads.

- ▶ Sæt støvsugeren i basestationen<sup>1</sup> forfra.  
→ Fig. **7**
- ✓ Statusindikatoren blinker hvidt under opladningen. Når akku'en er fuldstændigt opladet, lyser statusindikatoren hvidt i nogle minutter.

**Tip** Afbryd kort støvsugerens forbindelse til strømmettet for at kontrollere, om den er fuldstændig opladet. Hvis statusindikatoren lyser hvidt, er akku'en fuldstændigt opladet.

**Opladning med lynoplader<sup>1</sup>**

1. Tryk på frigørelsesknappen, og tag akku'en ud bagud.  
→ Fig. **8**
2. Følg den vedlagte vejledning.

<sup>1</sup> Afhængigt af apparatets udstyr

## Akku, opladningstider

Her findes en oversigt over akku opladningstiderne.

### Bemærkninger

- De angivne opladningstider kan variere som følge af akku'ens opladningsstatus, temperatur og alder.

- Opladningstiderne med lynopladeren<sup>1</sup> er angivet i vejledningen til lynopladeren<sup>1</sup>.

**Tip** Hvis lynopladeren<sup>1</sup> viser en opladningsstatus på ca. 80 %, kan akku'en tages ud og benyttes.

Akku-ladestatus på	18 V 2,5 Ah	18 V 3,0 Ah
80 % i h	3,5	4
97 % - 100 % i h	4	5

## Akku, driftstider

Her findes en oversigt over akku-driftstiderne afhængigt af den anvendte akku.

### Bemærk

Følgende driftstilstande påvirker akku'en driftstid:

- Driftstilstand 1: normal drift uden elektrisk tilbehør
- Driftstilstand 2: normal drift med elektrisk gulvmundstykke
- Driftstilstand 3: turbodrift med elektrisk gulvmundstykke

Driftstid	18 V 2,5 Ah	18 V 3,0 Ah
Driftstilstand 1 op til antal minutter	30	35
Driftstilstand 2 op til antal minutter	25	30
Driftstilstand 3 op til antal minutter	8	10

### Bemærkninger

- Som alle Li-Ion akku'er bliver akku'erne fra serien Power for ALL 18 V også med tiden slidt, hvilket medfører, at akku'ens kapacitet og driftstid aftager. Det er en naturlig følge af ældningsprocessen og ikke et udtryk for en materialefejl, produktionsfejl eller en defekt ved apparatet.

- Med følgende forholdsregler kan den naturlige slitage forsinkes:
  - Oplad kun akku'en i temperaturområdet mellem 0 °C og 45 °C.
  - Opbevar kun akku'en i temperaturområdet mellem -20 °C til 50 °C.
  - Opbevar ikke akku'en fuldt opladet og fuldstændig afladet i længere tid.

<sup>1</sup> Afhængigt af apparatets udstyr

## Samle apparatet

1. Stik støvsugerrøret ind i studsens på apparatet, og lad det gå i indgreb.  
→ Fig. **9**
2. Stik støvsugerrøret ind i gulvmundstykket, og lad det gå i indgreb.

## Adskillelse af apparat

1. Tryk på frigørelsesknappen, og træk støvsugerrøret ud af gulvmundstykket.  
→ Fig. **10**
2. Tryk på frigørelsesknappen, og træk støvsugerrøret ud af studsens på apparatet.

## Tænde for apparatet

- ▶ Tryk på **⓪**.  
→ Fig. **11**
- ✓ Statusindikatoren lyser hvidt.

## Slukke for apparatet

- ▶ Tryk på **⓪**.
- ✓ Statusindikatoren slukkes.

## Anvende turbomodus

- Krav:** Apparatet er tændt.  
→ "Tænde for apparatet", Side **107**
- ▶ Tryk på **Turbo**.  
→ Fig. **12**
  - ✓ Statusindikatoren blinker hurtigt hvidt.

## Støvsugning med ekstra tilbehør

1. Sæt det ønskede tilbehør på støvsugerrøret eller på studsens på apparatet.  
→ Fig. **13**
2. Sæt tilbehøret tilbage i basestationen<sup>1</sup> efter brugen.  
→ Fig. **14**

---

## Rengøring og pleje

Rengør og plej maskinen omhyggeligt, så maskinen forbliver funktionsdygtig længe.

### Rengøringsmidler

Anvend kun egnede rengøringsmidler.

#### **BEMÆRK!**

Apparatet kan blive beskadiget ved brugen af uegnede rengøringsmidler eller ved forkert rengøring.

- ▶ Der må ikke anvendes aggressive eller skurende rengøringsmidler.
- ▶ Brug ikke rengøringsmidler med højt indhold af alkohol.
- ▶ Brug ikke hårde skuresvampe eller rengøringssvampe.
- ▶ Vask nye rengøringssvampe grundigt ud inden brug.

### Rengøring af apparatet

**Krav:** Apparatet er slukket.  
→ "Slukke for apparatet", Side **107**

1. Træk ladekablet<sup>1</sup> ud af apparatet.
2. Rengør apparatet og tilbehøret med en blød klud og et almindeligt rengøringsmiddel til kunststoffer.

---

<sup>1</sup> Afhængigt af apparatets udstyr

## Tømning af støvbeholder

Støvbeholderen skal senest tømmes, når indholdet har nået markeringen **max**. For at opnå en optimal støvsugning skal støvbeholderen tømmes efter hver støvsugning.

**Krav:** Apparatet er slukket.  
→ "Slukke for apparatet", Side 107

1. Kontroller støvbeholderens fyldning.  
→ Fig. 15
2. Kontroller filterenhedens tilsmudsning, og rengør den om nødvendigt.  
→ "Rengøring af filterenhed", Side 108
3. Tryk på frigørelsesknappen for at tage støvbeholderen ud.  
→ Fig. 16
4. Tag filterenheden ud af støvbeholderen.  
→ Fig. 17
5. Tøm støvbeholderen.
6. Hvis der er snavs under åbningen, skal det fjernes.
7. Sæt filterenheden ind i støvbeholderen, og kontroller, at den sidder korrekt.  
→ Fig. 18
8. Sæt støvbeholderen i apparatet.  
✓ Støvbeholder går hørbart i indgreb.

## Rengøring af filterenhed

Rengør også filtrene, når støvbeholderen tømmes. Sådan opnås et godt resultat af støvsugning.

### BEMÆRK!

Indtrængende fugt kan beskadige filtrene.

- ▶ Lad aldrig filtrene komme i berøring med væsker.

**Krav:** Apparatet er slukket.  
→ "Slukke for apparatet", Side 107

1. Tag støvbeholderen ud.  
→ Fig. 16
2. Tag filterenheden ud af støvbeholderen.  
→ Fig. 19
3. Drej filterenheden i retning **6** for at frigøre lamelfiltret.  
→ Fig. 20
4. Tag lamelfiltret ud.
5. Bank lamelfiltret rent over en affaldsspand.  
→ Fig. 21
6. Ryst fnugfiltret let over en affaldsspand, og bank det forsigtigt rent.  
→ Fig. 22
7. Rens fnugfiltret med en tør klud.
8. Sæt lamelfiltret ind i fnugfiltret.  
→ Fig. 23
9. Lås lamelfiltret ved at dreje det i retning **6**.
10. Sæt filterenheden i støvbeholderen.  
→ Fig. 18
11. Sæt støvbeholderen i apparatet.  
✓ Støvbeholder går hørbart i indgreb.

## Rengøring af mundstykker

**Krav:** "Apparatet er slukket."  
→ Side 107

1. Tag mundstykket af apparatet.
2. Frigør børstevalsen.  
→ Fig. 24
3. Træk børstevalsen sideværts ud af mundstykket.
4. Klip hår og tråde over med en saks langs med børsterne<sup>1</sup> eller langs skærenoten<sup>1</sup>.  
→ Fig. 25

<sup>1</sup> Afhængigt af apparatets udstyr

5. Skyd børstevalsen ind i mundstykket fra siden langs med styretappen.  
→ Fig. **23**

6. Fastlås børstevalsen.

**Bemærk:** Børstevalsen har også en selvrensningfunktion. Under driften med børstevalsen på tæpper suger apparatet automatisk de overskårne tråde og hår ind efter 30 sekunder.

## Afhjælpning af fejl

Mindre fejl ved apparatet kan afhjælpes selv. Læs oplysningerne om fejlahjælpning, inden kundeservice kontaktes. Sådan undgås unødige omkostninger.



### ADVARSEL

#### Fare for elektrisk stød!

Forkert udførte reparationer er farlige.

- ▶ Kun fagpersonale, der er uddannet til det, må udføre reparationer på apparatet.
- ▶ Der må kun anvendes originale reservedele til reparation af apparatet.

## Funktionsfejl

Fejl	Årsag	Fejlsøgning
Apparatet virker ikke. Batteri-statusindikatoren viser ingen status.	Akku'en er ikke sat korrekt på plads.	▶ Sæt akku'en korrekt på plads. → " <i>Isætning og opladning af akku</i> ", Side ¶104
Den røde batteri-statusindikator lyser i 10 sekunder.	Akku'en er ikke opladet.	▶ Oplad akku'en. → " <i>Opladning</i> ", Side ¶104
	Akku'en er overophedet eller underafkølet.	1. Sluk for apparat, og afbryd strømforsyningen til apparatet. 2. Vent, til akku'en har fået stuetemperatur.
	Apparatet er overophedet eller underafkølet.	1. Sluk for apparat, og afbryd strømforsyningen til apparatet. 2. Vent, til apparatet har fået stuetemperatur.
Støvbeholderen kan ikke sættes i apparatet.	Filterenheden er ikke samlet fuldstændigt.	▶ Kontroller, at alle filterenhedens dele er sat på plads.
	Filterenheden eller støvbeholderen er ikke placeret korrekt.	▶ Kontroller, at filterenheden og støvbeholderen er placeret korrekt.
Sugeeffekten forringes.	Filtret er tilstoppet.	1. Sluk for apparat, og afbryd strømforsyningen til apparatet. 2. Rengør filterenheden. → " <i>Rengøring af filterenhed</i> ", Side ¶108
	Mundstykket er blokeret.	1. Sluk for apparat, og afbryd strømforsyningen til apparatet. 2. Kontroller, om der er tilstopninger i luftkanalen mellem mundstykket og apparatet.

<b>Fejl</b>	<b>Årsag</b>	<b>Fejlsøgning</b>
Sugeeffekten forringes.		<ol style="list-style-type: none"><li>3. Tøm støvbeholderen. → "<i>Tømning af støvbeholder</i>", <i>Side</i> ¶108</li><li>4. Rengør filterenheden. → "<i>Rengøring af filterenhed</i>", <i>Side</i> ¶108</li><li>5. Tænd for apparatet igen, når det er kølet af.</li></ol>

---

## Transport, opbevaring og bortskaffelse

Læs her, hvordan udtjente apparater bortskaffes korrekt.

### Bortskaffelse af udtjent apparat

Ved miljørigtig bortskaffelse kan værdifulde råstoffer genindvindes.

- ▶ Bortskaf apparatet miljørigtigt. Hvis der er tvivl om genbrugsordningerne, og om hvor genbrugspladserne er placeret, så kan forhandleren, kommunen eller de kommunale myndigheder kontaktes for at få yderligere information.



Dette apparat er klassificeret iht. det europæiske direktiv 2012/19/EU om affald af elektrisk- og elektronisk udstyr (waste electrical and electronic equipment - WEEE).

Dette direktiv angiver rammerne for indlevering og recycling af kasserede apparater gældende for hele EU.

---

### Bortskaffe akku'er/batterier

Akku'er/batterier skal indleveres til miljøvenlig recycling. Akku'er/batterier må ikke lægges i det almindelige husholdningsaffald.

- ▶ Bortskaf akku'er/batterier miljøvenligt.

Kun for EU-lande:



Iht. det europæiske direktiv 2006/66/EF skal defekte eller brugte batterier indsamles adskilt og afleveres på genbrugsstationen.

---

## Forsendelse af akku'er

De indeholdte Li-ion akku'er er omfattet af kravene i lovgivningen om transport af farligt gods. Akku'erne kan transporteres som vejtransport uden yderligere krav. Ved forsendelse via tredjemand (f.eks. lufttransport eller spedition) er der særlige krav til emballage og mærkning, der skal overholdes. I sådanne tilfælde skal der i forbindelse med klargøringen af forsendelsen rettes henvendelse til en ekspert vedr. transport af farligt gods.

1. Kun ubeskadigede akku'er må forsendes.
2. Fritliggende kontakter skal afdækkes med en mærkat.
3. Akku'en må ikke kunne bevæge sig i emballagen.
4. Overhold de nationale forskrifter for modtagerlandet.

---

## Kundeservice

Kontakt vores kundeservice, hvis du har spørgsmål, ikke selv kan afhjælpe en fejl, eller apparatet skal repareres.

Mange problemer kan afhjælpes selv ved hjælp af oplysningerne om fejlfhjælpning i denne vejledning eller på vores hjemmeside. Kontakt vores kundeservice, hvis det ikke er tilfældet.

Vi finder altid en passende løsning. Vi garanterer, at apparatet i tilfælde af en garantiydelse og efter udløb af producentgarantien bliver repareret med originale reservedele af uddannet kundeservicepersonale.

Funktionsrelevante originale reservedele iht. den pågældende forordning om miljøvenligt design kan fås hos vores kundeservice i en periode på



mindst 7 år fra apparatets markedsføring i Det Europæiske Økonomiske Samarbejdsområde.

**Bemærk:** Anvendelse af kundeservice er gratis inden for rammerne af producentens garantibetingelser.

Der findes detaljerede oplysninger om garantiperiode og garantibetingelser for det aktuelle land hos vores kundeservice, den lokale forhandler og på vores hjemmeside.

Hav apparatets produktnummer (E-Nr.) og fabrikationsnummer (FD-Nr.) parat, hvis du kontakter kundeservice.

Kontaktdata for kundeservice findes i vedlagte liste over kundeserviceafdelinger sidst i vejledningen eller på vores hjemmeside.

## **Produktnummer (E-Nr.) og fabrikationsnummer (FD-Nr.)**

Produktnummeret (E-Nr.) og fabrikationsnummeret (FD-Nr.) findes på apparatets typeskilt.

Skriv dataene ned, så du hurtigt kan finde apparatets data og telefonnummeret til kundeservice.

## **Garantibetingelser**

Du har krav på garanti for dit apparat iht. de efterfølgende betingelser.

På dette apparat yder Bosch 2 års reklamationsret. Købsnota skal altid vedlægges ved indsendelse til reparation, hvis denne ønskes udført indenfor retten til reklamation. Medfølger købsnota ikke, vil reparationen altid blive udført mod beregning. Indsendelse til reparation Skulle Deres Bosch apparat gå i stykker, kan det indsendes til vort serviceværksted: BSH Hvidevarer A/S, Telegrafvej 4, 2750 Ballerup, tlf. 44 89 88 10.

## Innholdsfortegnelse

<b>Sikkerhet.....</b>	<b>115</b>	<b>Utbedring av feil.....</b>	<b>126</b>
Generelle merknader.....	115	Funksjonsfeil.....	126
Korrekt bruk .....	115	<b>Transport, oppbevaring og</b>	
Begrensning av brukerkretsen .....	116	<b>avfallsbehandling.....</b>	<b>128</b>
Sikkerhetsanvisninger .....	116	Avfallsbehandling av gammelt	
<b>Unngå materielle skader.....</b>	<b>119</b>	apparat .....	128
<b>Miljøvern og innsparing.....</b>	<b>119</b>	Kaste oppladbare batterier /	
Avfallsbehandling av emballasje..	119	engangsbatterier .....	128
<b>Pakke ut og kontrollere .....</b>	<b>119</b>	Forsendelse av batterier .....	128
Pakke ut apparat og deler .....	119	<b>Kundeservice .....</b>	<b>128</b>
I pakken.....	119	Produktnummer (E-Nr.) og	
<b>Bli kjent med.....</b>	<b>120</b>	produksjonsnummer (FD) .....	129
Apparat.....	120	Garantibetingelser .....	129
Betjeningselementer.....	120		
Statusindikator.....	120		
<b>Tilbehør.....</b>	<b>120</b>		
<b>Før første gangs bruk .....</b>	<b>121</b>		
Montere basestasjon <sup>1</sup> .....	121		
Sett i og lade opp batteriet .....	121		
<b>Grunnleggende betjening.....</b>	<b>121</b>		
Lading.....	121		
Montering av apparatet.....	123		
Demontering av apparatet .....	123		
Slå på apparatet.....	124		
Slå av apparatet .....	124		
Bruke turbomodus .....	124		
Støvsuging med ekstra tilbehør ...	124		
<b>Rengjøring og pleie.....</b>	<b>124</b>		
Rengjøringsmiddel .....	124		
Rengjøring av apparatet.....	124		
Tømme støvbeholderen .....	124		
Rengjøre filterenheten .....	125		
Rengjøre munnstykkene .....	125		

---

<sup>1</sup> Avhengig av apparatets utstyr



## Sikkerhet

Følg sikkerhetsanvisningene nedenfor.

### Generelle merknader

Her finner du generell informasjon om denne veiledningen.

- Les nøye gjennom denne anvisningen.
- Denne veiledningen er rettet mot brukeren av apparatet.
- Følg sikkerhetsinstruksene og advarslene.
- Oppbevar veiledningen og produktinformasjonen for senere bruk eller for en senere eier.
- Ikke koble til apparatet dersom det har transportskader.

### Korrekt bruk

Følg merknadene om forskriftsmessig bruk for å bruke apparatet trygt og riktig.

Apparatet må kun brukes:

- i henhold til denne bruksanvisningen.
- med originaldeler og -tilbehør. Garantien dekker ikke skader som følge av bruk av produkter av annet fabrikat.
- til rengjøring av overflater.
- ved romtemperatur i private husholdninger og i lukkede rom hjemme.
- i en høyde på 2000 m over havet

Ikke bruk apparatet:

- til støvsuging av mennesker eller dyr.
- til oppsuging av helseskadelige, skarpe, varme eller glødende stoffer.
- til oppsuging av fuktige eller flytende substanser.
- til oppsuging av lett antenkelige eller eksplosive stoffer og gasser.
- til oppsuging av aske, sot fra kakkelovner og sentralvarmeanlegg.
- til oppsuging av tonerstøv fra skrivere eller kopimaskiner.
- til oppsuging av byggeavfall.

Koble apparatet fra strømforsyningen når du:

- rengjør apparatet.

## Begrensning av brukerkretsen

Unngå risiko for barn og personer med nedsatt funksjonsevne. Dette apparatet kan brukes av barn fra og med 8 år og av personer med redusert fysiske, sensoriske eller mentale evner eller mangel på erfaring og/eller kunnskap, dersom de blir overvåket eller har fått opplæring i en sikker bruk av apparatet og dessuten har forstått farene som kan resultere av feil bruk.

Barn må ikke få leke med apparatet.

Rengjøring og brukervedlikehold må ikke utføres av barn uten oppsyn.

## Sikkerhetsanvisninger

Følg disse sikkerhetsanvisningene når du bruker apparatet.

### **ADVARSEL – Fare for elektrisk støt!**

- Ukyndige reparasjoner er farlig.
  - ▶ Kun opplært fagpersonell skal utføre reparasjoner på maskinen.
  - ▶ Det må kun brukes originale reservedeler til reparasjon av maskinen.
- Det er farlig hvis det er skader på vaskemaskinen eller strømledningen til hurtigladeren<sup>1</sup>.
  - ▶ Bruk aldri maskinen hvis den har skader.
  - ▶ Bruk aldri apparatet med sprukket eller knust overflate.
  - ▶ "Ta kontakt med kundeservice." → *Side 128*
  - ▶ Kun opplært fagpersonell skal utføre reparasjoner på maskinen.
- Fuktighet som trenger inn, kan forårsake elektrisk støt.
  - ▶ Apparatet skal kun brukes i lukkede rom.
  - ▶ Utsett aldri apparatet for kraftig varme eller fuktighet.
  - ▶ Ikke bruk dampstråle eller høytrykksspyler for å rengjøre apparatet.

---

<sup>1</sup> Avhengig av apparatets utstyr

- Hvis isolasjonen på strømledningen til hurtigladeren<sup>1</sup> er skadet, er dette farlig.
  - ▶ La aldri strømkabelen være i kontakt med varme maskindeler eller varmekilder.
  - ▶ La aldri strømkabelen komme i kontakt med skarpe spisser eller kanter.
  - ▶ Du må aldri få knekk på, klemme sammen eller endre strømkabelen.
- Ukyndige installasjoner er farlig.
  - ▶ Ladekabelen<sup>1</sup> og hurtigladeren<sup>1</sup> må kun tilkobles og brukes i henhold til angivelsene på typeskiltet.
  - ▶ Ladekabelen<sup>1</sup> og hurtigladeren<sup>1</sup> skal kun kobles til et strømnett med vekselstrøm via en forskriftsmessig montert jordet stikkontakt.



### **ADVARSEL – Forbrenningsfare!**

Filtersystemene kan bli varme under bruk og ta fyr i kombinasjon med brennbare eller alkoholholdige stoffer.

- ▶ Ikke bruk brennbare eller alkoholholdige stoffer når du rengjør apparatet.



### **ADVARSEL – Fare for personskade!**

- Bevegelige deler og åpninger på apparatet kan føre til skader.
  - ▶ Hold klær, hår, fingre og andre kroppsdelene unna åpnin-  
gene på apparatet og de bevegelige delene.
  - ▶ Røret eller munnstykkene må aldri rettes mot øyne, hår, ører  
eller munn.
- Hvis apparatet faller ned, kan personer bli skadet.
  - ▶ Pass på at ingen barn leker med apparatet når det henger i  
basestasjonen<sup>1</sup>.

---

<sup>1</sup> Avhengig av apparatets utstyr

 **ADVARSEL – Fare: magnetisme!**

Apparatet inneholder permanentmagneter som kan påvirke elektroniske implantater, som f.eks. pacemakere eller insulin-pumper.

- ▶ Personer med elektroniske implantater må holde en minsteavstand på 10 cm til apparatet.

 **ADVARSEL – Kvelningsfare!**

Barn kan få emballasjen over hodet eller vikle seg inn i den og kveles.

- ▶ Hold emballasjen borte fra barn.
- ▶ Barn må ikke få leke med emballasjen.

 **ADVARSEL – Eksplosjonsfare!**

En kortslutning kan føre til at batteriet eksploderer.

- ▶ Beskytt batteriet mot ild, hete og varig sollys.
- ▶ Beskytt apparatet mot vann og fuktighet.
- ▶ Aldri åpne batteriet.
- ▶ Når batteriet ikke er i bruk, må du holde det unna metall-gjenstander, f.eks. binders, mynter, nøkler, spiker og skruer.

 **ADVARSEL – Fare for helseskader!**

- Den dampen som siver ut av ødelagte batterier, er farlig.
  - ▶ Tilfør frisk luft.
  - ▶ Oppsøk lege ved plager.
- De væskene som siver ut av ødelagte batterier, er farlige.
  - ▶ Skyll øyeblikkelig med vann ved hudkontakt.
  - ▶ Ta kontakt med lege ved kontakt ved øynene.

## Unngå materielle skader

Følg disse anvisningene for å unngå materielle skader på apparatet, tilbehøret eller andre gjenstander.

### OBS!

- Væske som siver ut av ødelagte batterier, kan føre til materielle skader.
  - ▶ Kontroller og rengjør tilsølte gjenstander.
  - ▶ Skift ut skadde gjenstander.
- Slitte eller skarpkantede såler på munnstykkene kan forårsake skader på mindre slitesterke gulv som parkett og linoleum.
  - ▶ Kontroller sålene regelmessig med tanke på slitasje.
  - ▶ Skift ut slitte munnstykker.
- Støvsuging uten børstevals kan skade den roterende drivakselen.
  - ▶ Munnstykket må aldri brukes uten børstevals.
- Smuss i motoren kan gi motorskader.
  - ▶ Apparatet må aldri brukes uten filterenhet.

## Miljøvern og innsparing

Vern om miljøet ved å bruke apparatet på en ressurs sparende måte og ved å kaste resirkulerbare materialer forskriftsmessig.

## Avfallsbehandling av emballasje

Emballasjematerialene er miljøvennlige og resirkulerbare.

- ▶ Kildesortér de enkelte komponentene etter type avfall.

## Pakke ut og kontrollere

Her får du vite om det du må ta hensyn til under utpakkingen.

### Pakke ut apparat og deler

1. Ta apparatet ut av emballasjen.
2. Ta alle andre deler og følgepapirer ut av emballasjen og hold dem klar til bruk.
3. Fjern eksisterende emballasjemateriale.
4. Fjern eksisterende klistremerker og folier.

### I pakken

Etter fjerning av emballasjen må du kontrollere alle delene med henblikk på transportskader og forvisse deg om at ingen deler mangler.

**Merk:** Apparatet leveres med ytterligere tilbehør, avhengig av utstyr.

→ Fig. 1

<b>A</b>	Basestasjon <sup>1</sup>
<b>B</b>	Elektrisk mini-munnstykke <sup>1</sup>
<b>C</b>	2-i-1-penselbørste med møbelmunnstykke <sup>1</sup>
<b>D</b>	Reservebørste til elektroborste <sup>1</sup>
<b>E</b>	Reservebørste til elektrisk mini-munnstykke <sup>1</sup>
<b>F</b>	Adapter XXL møbelmunnstykke <sup>1</sup>
<b>G</b>	Madrassmunnstykke <sup>1</sup>
<b>H</b>	XXL møbelmunnstykke <sup>1</sup>
<b>I</b>	Fugemunnstykke <sup>1</sup>
<b>J</b>	Batteri <sup>1</sup>
<b>K</b>	Hurtiglader <sup>1</sup>

<sup>1</sup> Avhengig av apparatets utstyr

no Bli kjent med

**L** Ladekabel<sup>1</sup>

<sup>1</sup> Avhengig av apparatets utstyr

## Bli kjent med

Bli kjent med apparatets komponenter.

### Apparat

Her finner du en oversikt over apparatets komponenter.

→ Fig. **2**

<b>1</b>	Støvbeholder
<b>2</b>	Lofilter
<b>3</b>	Lamellfilter
<b>4</b>	Turbobryter
<b>5</b>	På/av-bryter
<b>6</b>	Statusindikator
<b>7</b>	Utløserknapp for støvbeholder
<b>8</b>	Rør
<b>9</b>	Gulvmunnstykke med elektroborste

## Betjeningselementer

Her finner du en oversikt over apparatets betjeningselementer.

- ⓘ ■ "Slå på apparatet." → Side 124
- "Slå av apparatet." → Side 124

**Turbo** "Bruk turbomodus." → Side 124

## Statusindikator

Statusindikatoren viser deg forskjellige driftstilstander.

Driftstilstand	Statusindikator
Vanlig modus	Indikatoren lyser hvitt.
Turbomodus	Indikatoren blinker sakte i hvitt.
Batteriets ladenivå er under 20 %	Indikatoren blinker raskt i rødt.
Tomt batteri	Indikatoren slukner.
Ladeprosess	Indikatoren blinker sakte i hvitt.
Batteriet er fullt oppladet	Indikatoren lyser hvitt og slukner etter ca. 2 minutter.
Vern mot over-/undertemperatur	Indikatoren lyser rødt og slukner etter ca. 10 sekunder.

## Tilbehør

Bruk original-tilbehør. Dette er tilpasset ditt apparat. Her får du en oversikt over apparatets tilbehør og riktig bruk av dette.

Tilbehør	Tilbehørsnummer	Bruk
XXL møbelmunnstykke	BBZ130SA	Støvsuging av polstrede møbler.
XXL fugemunnstykke	BBZ131SA	Støvsuging av fuger, hjørner, smale og vanskelig tilgjengelige steder.
Madrassmunnstykke	BBZ133SA	Støvsuging av madrasser.

<sup>1</sup> Alt etter landsvariant



Tilbehør	Tilbehørsnummer	Bruk
Utskiftbart batteri <sup>1</sup>	BHZUB1830	Forsyner apparatet med strøm.
Utskiftbart batteri <sup>1</sup>	BHZUB183CN	Forsyner apparatet med strøm.
Hurtiglader <sup>1</sup>	BHZUC18N	Oppladning av 18 V Power for ALL utskiftbare batterier.
Hurtiglader <sup>1</sup>	BHZUC18NCN	Oppladning av 18 V Power for ALL utskiftbare batterier.
Hurtiglader <sup>1</sup>	BHZUC18NGB	Oppladning av 18 V Power for ALL utskiftbare batterier.
Tilbehørssett	BHZUKIT	

<sup>1</sup> Alt etter landsvariant

## Før første gangs bruk

Klargjør apparatet til bruk.

### Montere basestasjon<sup>1</sup>



#### ADVARSEL

#### Fare for elektrisk støt!

Ukyndig montering er farlig.

- ▶ Kontroller om det finnes strømledninger som kan bli skadet i monteringsområdet.
- ▶ Basestasjonen må ikke monteres horisontalt eller vertikalt over, under eller ved siden av en stikkontakt.

1. Ta av frontplaten ved å trekke den forover.  
→ Fig. **3**
2. Monter basestasjonen<sup>1</sup> på veggen. Monter basestasjonen<sup>1</sup> i nærheten av en stikkontakt.
3. Sett apparatstøpselet på ladekabelen<sup>1</sup> inn i utsparingen på basestasjonen<sup>1</sup>.  
→ Fig. **4**

4. Før ladekabelen<sup>1</sup> langs siden av basestasjonen<sup>1</sup> og fest den i utsparingen.
5. Sett inn frontplaten.  
Frontplaten holder apparatstøpselet på plass i basestasjonen<sup>1</sup>.
6. Koble nettstøpselet på ladekabelen<sup>1</sup> inn i stikkontakten.

### Sett i og lade opp batteriet

1. Sett batteriet inn i støvsugeren via føringsskinnen.  
→ Fig. **5**
2. Lad batteriet helt opp.  
→ "Lading", Side 121

## Grunnleggende betjening

Her får du vite det viktigste om betjening av apparatet.

### Lading

Alt etter apparatets utstyr kan du lade opp batteriet på 3 forskjellige måter.

<sup>1</sup> Avhengig av apparatets utstyr

## ADVARSEL

### Brannfare!

Ikke-forskriftsmessig bruk av batteriet og hurtigladeren<sup>1</sup> er farlig.

- ▶ Batteriet må kun lades i ladere som anbefales av produsenten.
- ▶ Batteriet må kun brukes til Bosch-apparater.
- ▶ Batteriet må kun lades med den originale ladekabelen<sup>1</sup> eller den originale hurtigladeren<sup>1</sup>.
- ▶ Bruk utelukkende batterier i serien Power for ALL 18 V.

### Lading med ladekabel<sup>1</sup>

**Merk:** Strømadapteren på ladekabelen<sup>1</sup> og støvsugeren blir varme under ladingen. Dette er normalt og uproblematisk.

**Forutsetning:** Batteriet er satt i.  
→ "Sett i og lade opp batteriet", Side 121

1. Legg støvsugeren i nærheten av en stikkontakt.
2. Stikk apparatstøpselet inn i støvsugeren.  
→ Fig. **6**
3. Koble støpselet til stikkontakten.  
✓ Statusindikatoren blinker sakte i hvitt under ladingen. Når batteriet er fulladet, lyser statusindikatoren lyser noen minutter i hvitt.

**Tips:** For å kontrollere om batteriet er fullt oppladet, kobler du støvsugeren fra strømmettet et kort øyeblikk. Deretter lyser statusindikatoren i hvitt. Når du ikke bruker støvsugeren, kan den stå til lading.

### Batteriladetider

Her finner du en oversikt over batteriladetidene.

### Lading i basestasjon<sup>1</sup>

## ADVARSEL

### Fare for personskade!

Hvis apparatet faller ned, kan personer bli skadet.

- ▶ Pass på at ingen barn leker med apparatet når det henger i basestasjonen<sup>1</sup>.

**Merk:** Strømadapteren på ladekabelen<sup>1</sup> og støvsugeren blir varme under ladingen. Dette er normalt og uproblematisk.

**Forutsetning:** Batteriet er satt i.

- ▶ Sett støvsugeren inn i basestasjonen<sup>1</sup>. Den settes inn forfra.  
→ Fig. **7**
- ✓ Statusindikatoren blinker i hvitt under ladingen. Når batteriet er fulladet, lyser statusindikatoren lyser noen minutter i hvitt.

**Tips:** For å kontrollere om batteriet er fullt oppladet, kobler du støvsugeren fra strømmettet et kort øyeblikk. Når statusindikatoren lyser i hvitt, er apparatet fulladet.

### Lading med hurtiglader<sup>1</sup>

1. Trykk på opplåsningsknappen og ta ut apparatet. Det tas ut på baksiden.  
→ Fig. **8**
2. Følg den vedlagte veiledningen.

---

<sup>1</sup> Avhengig av apparatets utstyr

**Merknader**

- De angitte ladetidene kan variere alt etter batteriets ladestatus, temperatur og alder.

- Hvilke ladetider du får med hurtigladeren<sup>1</sup>, står i veiledningen til hurtigladeren<sup>1</sup>.

**Tips:** Når hurtigladeren<sup>1</sup> viser ca. 80 % ladestatus, kan du ta ut batteriet og bruke det.

Batteriladestatus på	18 V 2,5 Ah	18 V 3,0 Ah
80 % it	3,5	4
97-100 % it	4	5

**Batteriets driftstid**

Her finner du en oversikt over driftstidene for det batteriet du bruker.

**Merk**

Følgende moduser har innvirkning på batteriets driftstid:

- Modus 1: vanlig modus med ikke-elektrisk tilbehør
- Modus 2: vanlig modus med elektrisk gulvmunnstykke
- Modus 3: turbomodus med elektrisk gulvmunnstykke

Driftstid	18 V 2,5 Ah	18 V 3,0 Ah
Modus 1 inntil min	30	35
Modus 2 inntil min	25	30
Modus 3 inntil min	8	10

**Merknader**

- Som alle litium-ion-batterier vil også batteriene i serien Power for ALL 18 V bli slitt, og derfor avtar kapasiteten og driftstiden. Dette er en naturlig aldringsprosess og skyldes ikke materialfeil, produksjonsfeil eller mangler.
- Gjennom følgende tiltak kan du bremse den naturlige slitasjen:
  - Lad kun batteriet i temperaturområdet mellom 0 °C og 45 °C.
  - Ikke oppbevar batteriet ved andre temperaturer enn mellom -20 °C og 50 °C.
  - Ikke oppbevar batteriet i fullt oppladet eller fullt utladet tilstand over lengre tid.

**Montering av apparatet**

1. Sett røret på støvsugerstussen og la det gå i lås.  
→ Fig. **9**
2. Stikk røret inn i gulvmunnstykket og la det gå i lås.

**Demontering av apparatet**

1. Trykk på opplåsningsknappen og dra røret ut av gulvmunnstykket.  
→ Fig. **10**
2. Trykk på opplåsningsknappen og dra røret ut av støvsugerstussen.

<sup>1</sup> Avhengig av apparatets utstyr

## Slå på apparatet

- ▶ Trykk på ①.  
→ Fig. **11**
- ✓ Statusindikatoren lyser hvitt.

## Slå av apparatet

- ▶ Trykk på ①.
- ✓ Statusindikatoren slukner.

## Bruke turbomodus

**Forutsetning:** Maskinen er slått på.  
→ "Slå på apparatet", Side 124

- ▶ Trykk på Turbo.  
→ Fig. **12**
- ✓ Statusindikatoren blinker raskt i hvitt.

## Støvsuging med ekstra tilbehør

1. Sett ønsket tilbehør på røret eller støvsugerstussen.  
→ Fig. **13**
2. Etter bruk setter du tilbehøret i basestasjonen<sup>1</sup>.  
→ Fig. **14**

---

## Rengjøring og pleie

Rengjør og vedlikehold vaskemaskinen omhyggelig, slik at den holder seg funksjonsdyktig i lang tid.

## Rengjøringsmiddel

Bruk kun egnede rengjøringsmidler.

## OBS!

Apparatet kan bli skadet ved bruk av uegnede rengjøringsmidler eller på grunn av feil rengjøring.

- ▶ Ikke bruk sterke eller skurende rengjøringsmidler.
- ▶ Ikke bruk sterkt alkoholholdige rengjøringsmidler.
- ▶ Ikke bruk harde skureputer eller vaskesvamber.
- ▶ Vask nye svampkluter grundig før bruk.

## Rengjøring av apparatet

**Forutsetning:** Apparatet er slått av.  
→ "Slå av apparatet", Side 124

1. Koble apparatet fra ladekabelen<sup>1</sup>.
2. Rengjør apparatet og tilbehøret med en myk klut og vanlig rensmiddel for plast.

## Tømme støvbeholderen

Støvbeholderen må tømmes senest når nivået har nådd merket **max**. For å oppnå gode resultater bør du tømme støvbeholderen hver gang du har brukt støvsugeren.

**Forutsetning:** Apparatet er slått av.  
→ "Slå av apparatet", Side 124

1. Kontroller nivået i støvbeholderen.  
→ Fig. **15**
2. Kontroller tilsmussingsgraden på filterenheten og rengjør den ved behov.  
→ "Rengjøre filterenheten", Side 125
3. Trykk på opplåsningsknappen for å ta ut støvbeholderen.  
→ Fig. **16**
4. Ta filterenheten ut av støvbeholderen.  
→ Fig. **17**
5. Tøm støvbeholderen.

---

<sup>1</sup> Avhengig av apparatets utstyr

6. Hvis det er smuss under utstøter-åpningen, må du fjernet smusset.
7. Sett filterenheten inn i støvsugeren og kontroller at den sitter riktig.  
→ Fig. **18**
8. Sett i støvbeholderen.  
✓ Støvbeholderen går hørbart i lås.

## Rengjøre filterenheten

Når du tømmer støvbeholderen, bør du samtidig rengjøre filteret. Dermed oppnår du gode resultater med støvsugingen.

### OBS!

Fuktighet som trenger inn, kan skade filteret.

- ▶ Filteret må aldri komme i kontakt med væske.

**Forutsetning:** Apparatet er slått av.

→ "Slå av apparatet", Side 124

1. Ta ut støvbeholderen.  
→ Fig. **16**
2. Ta filterenheten ut av støvbeholderen.  
→ Fig. **19**
3. Du løsner lamellfilter ved å vri filterenheten i retning **1**.  
→ Fig. **20**
4. Ta ut lamellfilteret.
5. Bank på lamellfilteret over en søpelbøtte.  
→ Fig. **21**
6. Rist lett på lofilteret over en søpelbøtte og bank lett på det.  
→ Fig. **22**
7. Rengjør lofilteret med en tørr klut.
8. Sett lamellfilteret inn i lofilteret.  
→ Fig. **23**
9. Lås lamellfilteret i retning **1**.
10. Sett filterenheten inn i støvbeholderen.  
→ Fig. **18**

11. Sett i støvbeholderen.  
✓ Støvbeholderen går hørbart i lås.

## Rengjøre munnstykkene

**Forutsetning:** "Apparatet er slått av."

→ Side 124

1. Koble munnstykket fra apparatet.
2. Løsne børstevalsen.  
→ Fig. **24**
3. Dra børstevalsen sidelengs ut av munnstykket.
4. Ta en saks og klipp opp tråder og hår langs børstene<sup>1</sup> eller det sporet<sup>1</sup> som er beregnet for dette.  
→ Fig. **25**
5. Skyv børstevalsen sidelengs inn i munnstykket langs føringsstaven.  
→ Fig. **26**
6. Lås børstevalsen.

**Merk:** Børstevalsen har også en selvrensfunksjon. Ved bruk av børstevalsen på et gulvtuppe vil støvsugeren automatisk suge opp de oppklippede trådene og hårenes etter 30 sekunder.

<sup>1</sup> Avhengig av apparatets utstyr

## Utbedring av feil

Du kan selv utbedre små feil på apparatet. Benytt deg av informasjonen om feilsøking før du tar kontakt med kundeservice. På den måten unngår du unødige kostnader.

### ADVARSEL

#### Fare for elektrisk støt!

Ukyndige reparasjoner er farlig.

- ▶ Kun opplært fagpersonell skal utføre reparasjoner på maskinen.
- ▶ Det må kun brukes originale reservedeler til reparasjon av maskinen.

## Funksjonsfeil

Feil	Årsak	Feilsøking
Apparatet virker ikke. Batteristatusindikatoren viser ingen status.	Batteriet er ikke satt inn riktig.	▶ Sett inn batteriet riktig. → "Sett i og lade opp batteriet", Side 121
Den røde batteristatusindikatoren lyser i 10 sekunder.	Batteriet er ikke ladet.	▶ Lad opp batteriet. → "Lading", Side 121
	Batteriet er overopphetet eller underkjølt.	1. Slå av apparatet og koble det fra strømtilførselen. 2. Vent til batteriet har fått romtemperatur.
	Apparatet er overopphetet eller underkjølt.	1. Slå av apparatet og koble det fra strømtilførselen. 2. Vent til apparatet har fått romtemperatur.
Det går ikke an å sette inn støvbeholderen.	Filterenheten er ikke komplett.	▶ Kontroller om filterenheten er komplett.
	Filterenheten eller støvbeholderen sitter ikke riktig.	▶ Kontroller om filterenheten og støvbeholderen er satt i riktig.
Sugekraften avtar.	Filteret er tett.	1. Slå av apparatet og koble det fra strømtilførselen. 2. Rengjør filterenheten. → "Rengjøre filterenheten", Side 125
	Munnstykket er tett.	1. Slå av apparatet og koble det fra strømtilførselen. 2. Kontroller om luftkanalen fra munnstykket til apparatet er tett.

<b>Feil</b>	<b>Årsak</b>	<b>Feilsøking</b>
Sugekraften avtar.		<ol style="list-style-type: none"><li>3. Tøm støvbeholderen. → "Tømme støvbeholderen", Side 124</li><li>4. Rengjør filterenheten. → "Rengjøre filterenheten", Side 125</li><li>5. Etter at apparatet er avkjølt, slår du det på igjen.</li></ol>

---

## Transport, oppbevaring og avfallsbehandling

Her får du vite hvordan du korrekt kvitter deg med gamle apparater.

### Avfallsbehandling av gammelt apparat

Med miljøvennlig avfallsbehandling kan verdifulle råstoffer gjenvinnes.

- ▶ Kaste apparatet på en miljøvennlig måte.

Du kan innhente informasjon om aktuelle muligheter for avfallsbehandling hos en spesialisert forhandler eller hos kommuneadministrasjonen der du bor.



Dette apparatet er klassifisert i henhold til det europeiske direktivet 2012/19/EU om avhending av elektrisk- og elektronisk utstyr (waste electrical and electronic equipment – WEEE).

Direktivet angir rammene for innlevering og gjenvinning av innbytteprodukter.

---

### Kaste oppladbare batterier / engangsbatterier

Oppladbare batterier / engangsbatterier må leveres til gjenvinning på en miljøvennlig måte. Ikke kast oppladbare batterier eller engangsbatterier i husholdningsavfallet.

- ▶ Oppladbare batterier / engangsbatterier må avfallsbehandles miljøvennlig.

Kun for EU-land:



I henhold til EF-direktiv 2006/66/EF må defekte eller utbrukte oppladbare batterier/ batterier samles separat og leveres inn til miljøvennlig gjenvinning.

---

### Forsendelse av batterier

De medfølgende litium-ion-batteriene er underlagt de lovmessige kravene til farlig gods. Du kan transportere batteriene på vei uten ekstra dokumentasjon. Ved tredjeparts forsendelse er det spesielle krav til emballasje og merking, f.eks. ved lufttransport eller spedisjon. En ekspert på farlig gods må klargjøre godset for forsendelse.

1. Det er kun uskadde batterier som skal sendes.
2. Teip igjen de åpne kontaktene.
3. Pakk batteriet slik at det ikke kan beveges.
4. Følg de nasjonale forskriftene i mottakerlandet.

---

### Kundeservice

Hvis du har spørsmål, hvis du ikke selv kan utbedre en feil på apparatet, eller hvis apparatet må repareres, må du henvende deg til vår kundeservice.

Mange problemer kan du løse selv ved å bruke informasjonen om utbedring av feil i denne bruksanvisningen eller på våre nettsider. Hvis dette ikke er tilfelle, må du ta kontakt med vår kundeservice.

Vi finner alltid en passende løsning. Vi sørger for at apparatet repareres med originale reservedeler av opplært kundeservicepersonale, innenfor garantitiden og etter at produsentens garanti er utløpt.



Innenfor EØS får du funksjonsrelevante original-reservedeler i samsvar med gjeldende økodesigndirektivet hos vår kundeservice i minst 7 år fra apparatet bringes ut på markedet.

**Merk:** I rammen av produsentens garantivilkår er bruk av kundeservice gratis.

Du får detaljert informasjon om garantitid og garantivilkår i ditt land hos vår kundeservice, din forhandler eller på våre nettsider.

Når du tar kontakt med kundeservice, trenger du produktnummer (E-Nr.) og produksjonsnummer (FD) for apparatet.

Du finner kontaktopplysningene for kundeservice i kundeservicefortegnelsen helt bak i veiledningen eller på våre nettsider.

## **Produktnummer (E-Nr.) og produksjonsnummer (FD)**

Du finner produktnummeret (E-Nr.) og produksjonsnummeret (FD) på apparatets typeskilt.

Du kan skrive ned opplysningene, slik at du har data for apparatet og telefonnummeret til kundeservice raskt tilgjengelig når du trenger dem.

## **Garantibetingelser**

Du har krav på garanti i samsvar med vilkårene nedenfor.

For dette apparatet gjelder de garantibetingelser som er oppgitt av vår representant i de respektive land.

Detaljer om disse garantibetingelsene får du ved å henvende deg til elektrohandelen der du har kjøpt apparatet. Ved krav i forbindelse med garantiytelser, er det i alle fall nødvendig å legge fram kvittering for kjøpet av apparatet.

## Innehållsförteckning

<b>Säkerhet</b> .....	<b>131</b>	<b>Avhjälpning av fel</b> .....	<b>142</b>
Allmänna anvisningar .....	131	Funktionsfel .....	142
Användning för avsett ändamål ...	131	<b>Transport, lagring och avfalls-</b>	<b>hantering</b> .....
Begränsning av användarkret-			<b>144</b>
sen.....	132	Omhändertagande av begagna-	
Säkerhetsanvisningar .....	132	de apparater.....	144
<b>Förhindra saksador</b> .....	<b>135</b>	Omhändertade batterierna .....	144
<b>Miljöskydd och sparsamhet</b> .....	<b>135</b>	Skicka batterier .....	144
Förpackningsmaterialet.....	135	<b>Kundtjänst</b> .....	<b>144</b>
<b>Uppackning och kontroll</b> .....	<b>135</b>	Produktnummer (E-nr.) och till-	
Packa upp enhet och delar.....	135	verkningsnummer (FD).....	145
Medföljande tillbehör.....	135	Garantivillkor.....	145
<b>Lär känna</b> .....	<b>136</b>		
Enhet .....	136		
Reglage .....	136		
Statusindikering.....	136		
<b>Tillbehör</b> .....	<b>136</b>		
<b>Före första användningen</b> .....	<b>137</b>		
Montera basstationen <sup>1</sup> .....	137		
Sätt i och ladda batteriet.....	137		
<b>Användningsprincip</b> .....	<b>137</b>		
Laddning.....	137		
Montera enheten .....	139		
Demontera enheten.....	139		
Slå på enheten .....	139		
Slå av enheten.....	139		
Använda turboläge.....	139		
Damsuga med extratillbehör .....	140		
<b>Rengöring och skötsel</b> .....	<b>140</b>		
Rengöringsmedel.....	140		
Rengöra enheten.....	140		
Tömma dammbehållaren .....	140		
Rengöra filterdelen .....	140		
Rengöra munstyckena .....	141		

---

<sup>1</sup> Allt efter apparatens utrustning



## Säkerhet

Följ säkerhetsanvisningarna nedan.

### Allmänna anvisningar

Här finns allmän information om bruksanvisningen.

- Läs igenom anvisningen noga.
- Denna bruksanvisning riktar sig till den som använder apparaten.
- Följ säkerhetsföreskrifterna och varningstexterna.
- Förvara bruksanvisningen och produktinformationen för senare användning eller till nästa ägare.
- Anslut inte enheten om den har transportskador.

### Användning för avsett ändamål

För att använda enheten säkert och rätt måste du följa anvisningarna om avsedd användning.

Använd bara enheten:

- enligt denna bruksanvisning.
- med originaldelar och originaltillbehör. Garantin gäller inte för skador som orsakats av att externa produkter har använts.
- för att rengöra ytor.
- i privata hushåll och i slutna utrymmen i hemmiljö vid rumstemperatur.
- upp till max. 2000°möh.

Använd inte apparaten:

- för att dammsuga människor och djur.
- för att suga upp hälsoskadliga, skarpkantade, heta eller glödande ämnen.
- för att suga upp fuktiga eller flytande ämnen.
- för att suga upp lättantändliga eller explosiva ämnen och gaser.
- för att suga upp aska och sot från kakelugnar och centralvärme pannor.
- för att suga upp tonerpulver från skrivare och kopiatorer.
- för att suga upp byggavfall.

Koppla bort apparaten från elnätet när du:

- rengör den.

## Begränsning av användarkretsen

Förhindra risker för barn och utsatta personer.

Denna apparat kan användas av barn från 8 år och äldre och av personer med begränsad fysisk, sensorisk eller mental förmåga eller brist på erfarenhet och/eller kunskap såvida detta sker under uppsikt eller om de undervisats i hur man säkert använder apparaten och förstått de faror som kan uppstå i samband med felaktig användning.

Låt inte barn leka med enheten.

Rengöring och användarskötsel får inte utföras av barn om de inte står under uppsikt.

## Säkerhetsanvisningar

Följ säkerhetsanvisningarna när du använder enheten.

### **WARNING! – Risk för elstötar!!**

- Felinstallationer är farliga.
  - ▶ Det är bara specialutbildad personal som får reparera maskinen.
  - ▶ Maskinen får bara repareras med originalreservdelar.
- Skadad maskin eller sladd till sladdladdaren<sup>1</sup> är farligt.
  - ▶ Använd aldrig en skadad maskin.
  - ▶ Använd aldrig en apparat med sprucken trasig yta.
  - ▶ "Ring service!" → *Sid. 144*
  - ▶ Det är bara specialutbildad personal som får reparera maskinen.
- Inträngande fukt kan orsaka en elektrisk stöt.
  - ▶ Använd bara maskinen i slutna utrymmen.
  - ▶ Exponera aldrig maskinen för kraftig värme och fukt.
  - ▶ Använd inte ångrengöring eller högtryckstvätt för att rengöra apparaten.

---

<sup>1</sup> Allt efter apparatens utrustning

- Skadad sladdisolering på snabbbladdaren<sup>1</sup> är farligt.
  - ▶ Låt aldrig sladden komma i kontakt med heta maskindelar eller värmekällor.
  - ▶ Låt aldrig sladden komma i kontakt med vassa spetsar eller kanter.
  - ▶ Vecka, kläm och ändra aldrig sladden.
- Felinstallationer är farliga.
  - ▶ Anslut och använd bara laddsladd<sup>1</sup> och snabbbladdare<sup>1</sup> enligt uppgifterna på typskylten.
  - ▶ Elanslut bara laddsladd<sup>1</sup> och snabbbladdare<sup>1</sup> via ett rätt installerat, jordat uttag för växelström.

**WARNING! – Risk för brännskador!!**

Filtersystemen blir varma vid användning och kan börja brinna vid kombination med brännbara eller alkoholhaltiga ämnen.

- ▶ Använd inga brännbara eller alkoholhaltiga ämnen vid rengöring av enheten.

**WARNING! – Risk för personskador!!**

- Enhetens rörliga delar och öppningar kan ge personskador.
  - ▶ Håll kläder, hår, fingrar och andra kroppsdelar borta från enhetens öppningar och rörliga delar.
  - ▶ Rikta aldrig rör eller munstycken mot ögon, hår, öron eller mun.
- Fallande enhet innebär risk för personskador.
  - ▶ Se till så att barn inte kan leka med enheten, inte heller när den hänger i basstationen<sup>1</sup>.

**WARNING! – Fara! Magnetism!!**

Det finns permanentmagneter i enheten som kan påverka elektroniska implantat, t.ex. pacemaker och insulinpumpar.

- ▶ Personer med elektroniska implantat måste hålla 10 cm:s minimiavstånd till enheten.

---

<sup>1</sup> Allt efter apparatens utrustning

 **WARNING! – Kvävningsrisk!!**

Barn kan dra förpackningsmaterial över huvudet eller trassla in sig i det och kvävas.

- ▶ Låt inte barn komma i närheten av förpackningsmaterial.
- ▶ Låt inte barn leka med förpackningsmaterialet.

 **WARNING! – Explosionsrisk!!**

Kortslutning kan få batteriet att explodera.

- ▶ Skydda batteriet mot eld, värme och långvarig solstrålning.
- ▶ Skydda batteriet mot vatten och fuktinträngning.
- ▶ Öppna aldrig batteriet.
- ▶ Håll batteriet borta från metallföremål som t.ex. gem, mynt, nycklar, spik och skruv när det inte används.

 **WARNING! – Risk för hälsoskada!!**

- Det kan tränga ut farliga ångor ur skadade batterier.
  - ▶ Släpp in friskluft.
  - ▶ Sök läkarvård vid besvär.
- Det kan tränga ut farliga vätskor ur skadade batterier.
  - ▶ Skölj av direkt med vatten vid hudkontakt.
  - ▶ Sök läkarvård vid ögonkontakt.

## Förhindra sakskador

Följ anvisningarna, så undviker du sakskador på enhet, tillbehör och andra föremål.

### OBS!

- Det kan tränga ut farliga vätska ur skadade batterier som kan ge sakskador.
  - ▶ Kontrollera och rengör kontaminerade föremål.
  - ▶ Byt skadade föremål.
- Om munstyckets glidsulor är slitna och vassa kan de skada känsliga hårda golv som t.ex. parkett och linoleum.
  - ▶ Kontrollera regelbundet glidsulornas förslitning.
  - ▶ Byt nedslitna munstycken.
- Dammsugning utan isatt borstvals kan skada den roterande drivaxeln.
  - ▶ Använd aldrig munstycket utan isatt borstvals.
- Kommer det smuts i motorn kan den bli skadad.
  - ▶ Använd aldrig enheten utan filterdel.

## Miljöskydd och sparsamhet

Skona miljön genom att använda enheten resurssnålt och omhänderta återanvändbara material korrekt.

### Förpackningsmaterialet

Förpackningsmaterialen är miljövänliga och återvinningsbara.

- ▶ Källsortera och omhänderta de olika beståndsdelarna.

## Uppackning och kontroll

Här får du veta vad du måste tänka på vid uppackningen.

### Packa upp enhet och delar

1. Ta ut enheten ur förpackningen.
2. Ta ut övriga delar och medföljande dokumentation ur förpackningen och ha dem tillhands.
3. Omhänderta förpackningsmaterialet.
4. Ta bort dekalerna och folier.

### Medföljande tillbehör

Kontrollera efter uppackningen att inga delar är transportskadade och att leveransen är komplett.

**Notera:** Enheten levereras med extra-tillbehör beroende på utförandet.

→ Fig. 1

<b>A</b>	Basstation <sup>1</sup>
<b>B</b>	Minielmunstycke <sup>1</sup>
<b>C</b>	2-i-1-dynmunstycke med möbelborste <sup>1</sup>
<b>D</b>	Reservborste till elborste <sup>1</sup>
<b>E</b>	Reservborste till minielmunstycke <sup>1</sup>
<b>F</b>	Adapter till XXL-dynmunstycke <sup>1</sup>
<b>G</b>	Madrassmunstycke <sup>1</sup>
<b>H</b>	XXL-dynmunstycke <sup>1</sup>
<b>I</b>	Fogmunstycke <sup>1</sup>
<b>J</b>	batteri <sup>1</sup>
<b>K</b>	Snabbladdare <sup>1</sup>
<b>L</b>	Laddsladd <sup>1</sup>

<sup>1</sup> Allt efter apparatens utrustning

## Lär känna

Lär dig enhetens komponenter.

### Enhet

Här finns en översikt över apparatens beståndsdelar.

→ Fig. 2

1	Dammbehållare
2	Luddfilter
3	Veckfilter
4	Turbo-knapp
5	PÅ/AV-knapp
6	Statusindikering
7	Låsknapp dammbehållare
8	Dammsugarrör
9	Golvmunstycke med elborste

### Reglage

Här hittar du en översikt över enhetens kontroller.

- ① ■ "Slå på enheten." → Sid. 139  
 ■ "Slå av enheten." → Sid. 139

**Turbo** "Använd turboläge." → Sid. 139

### Statusindikering

Statusindikeringen visar olika enhetsstatusar.

Status	Statusindikering
Normalläge	Indikeringen lyser vitt.
Turboläge	Indikeringen blinkar långsamt vit.
Batteriladdning < 20%	Indikeringen blinkar snabbt röd.
Batteriet tomt	Indikeringen slocknar.
Laddning	Indikeringen blinkar långsamt vit.
Batteriet är fulladdat	Indikeringen lyser vitt och slocknar efter ca 2 minuter.
Över-/undertemperaturskydd	Indikeringen lyser röd och slocknar efter ca 10 sekunder.

## Tillbehör

Använd originaltillbehör. De är anpassade till din apparat. Här får du en överblick över apparatens tillbehör och hur du använder dem.

Tillbehör	Tillbehörsnummer	Användning
XXL-dynmunstycke	BBZ130SA	Dammsuger möbeldynor.
XXL-fogmunstycke	BBZ131SA	Dammsuger fogar, hörn, smala och svåråtkomliga ställen.
Madrassmunstycke	BBZ133SA	Dammsuger madrasser.
Utbytesbatteri <sup>1</sup>	BHZUB1830	Ger enheten strömmatning.
Utbytesbatteri <sup>1</sup>	BHZUB183CN	Ger enheten strömmatning.

<sup>1</sup> Beroende på nationella varianter



Tillbehör	Tillbehörsnummer	Användning
Snabbladdare <sup>1</sup>	BHZUC18N	Ladda 18 V Power for ALL-utbytesbatteri.
Snabbladdare <sup>1</sup>	BHZUC18NCN	Ladda 18 V Power for ALL-utbytesbatteri.
Snabbladdare <sup>1</sup>	BHZUC18NGB	Ladda 18 V Power for ALL-utbytesbatteri.
Tillbehörssats	BHZUKIT	

<sup>1</sup> Beroende på nationella varianter

## Före första användningen

Förbered apparaten för användning.

### Montera basstationen<sup>1</sup>

#### **WARNING!**

#### **Risk för elstötar!!**

Felmonteringar är farliga.

- ▶ Kontrollera om det finns ledningar som kan bli skadade i monteringsområdet.
- ▶ Montera inte basstationen horisontellt eller vertikalt över, under eller bredvid eluttag.

1. Ta av frontplattan framåt.  
→ Fig. **3**
2. Vägghämontera basstationen<sup>1</sup>.  
Montera basstationen<sup>1</sup> nära eluttag.
3. Sätt i kontakten till enhetens laddsladd<sup>1</sup> i basstationens<sup>1</sup> urtag.  
→ Fig. **4**
4. Dra laddsladden<sup>1</sup> i sidled längs basstationen<sup>1</sup> och fäst den i urtaget.
5. Sätt på frontplattan.  
Frontplattan fixerar enhetens kontakt i basstationen<sup>1</sup>.

6. Sätt laddsladdens<sup>1</sup> kontakt i uttaget.

### Sätt i och ladda batteriet

1. Sätt i batteriet på dammsugarens styrspår.  
→ Fig. **5**
2. Fulladda batteriet.  
→ "Laddning", Sid. 137

## Användningsprincip

Här får du veta det väsentligaste om hur du använder enheten.

### Laddning

Det går att ladda batteriet på 3 olika sätt beroende på enhetens utförande.

#### **WARNING!** **Brandrisk!!**

Felanvändning av batteri och snabbladdare<sup>1</sup> är farlig.

- ▶ Ladda bara batteriet i de laddare som tillverkaren rekommenderar.
- ▶ Använd bara batteriet till Bosch-enheter.
- ▶ Ladda bara batteriet med originalladdsladden<sup>1</sup> eller originalsnabbladdaren<sup>1</sup>.

<sup>1</sup> Allt efter apparatens utrustning

## sv Användningsprincip

- ▶ Använd bara Power for ALL 18 V-batterier.

### Ladda med laddsladd<sup>1</sup>

**Notera:** Nätdelen blir varm vid laddsladden<sup>1</sup> och enheten blir varm vid laddning. Det är ingen fara utan helt normalt.

**Krav:** Batteriet sitter i.

→ "Sätt i och ladda batteriet", Sid. 137

1. Lägg dammsugaren vid uttaget.
2. Sätt enhetens kontakt i dammsugaren.  
→ Fig. **6**
3. Sätt kontakten i uttaget.  
✓ Statusindikeringen blinkar långsamt vit vid laddning. Statusindikeringen lyser fast vit några minuter när batteriet är fulladdat.

**Tips!** Dra ur elanslutningen ett tag för att kontrollera fulladdningen. Statusindikeringen lyser då vit.

Du kan ladda dammsugaren när den inte används.

### Laddtider

Här hittar du en översikt över laddtiderna.

### Anmärkningar

- De angivna laddtiderna kan variera pga. laddstatus, batteritemperatur och -ålder.

### Ladda i basstationen<sup>1</sup>



#### VARNING!

#### Risk för personskador!!

Fallande enhet innebär risk för personskador.

- ▶ Se till så att barn inte kan leka med enheten, inte heller när den hänger i basstationen<sup>1</sup>.

**Notera:** Nätdelen blir varm vid laddsladden<sup>1</sup> och enheten blir varm vid laddning. Det är ingen fara utan helt normalt.

**Krav:** Batteriet sitter i.

- ▶ Sätt i dammsugaren framifrån i basstationen<sup>1</sup>.  
→ Fig. **7**
- ✓ Statusindikeringen blinkar vit vid laddning. Statusindikeringen lyser fast vit några minuter när batteriet är fulladdat.

**Tips!** Dra ur elanslutningen ett tag för att kontrollera fulladdningen. Statusindikeringen lyser fast vit när enheten är fulladdad.

### Ladda med snabbbladdaren<sup>1</sup>

1. Tryck på låsknappen och ta bort batteriet nedåt.  
→ Fig. **8**
2. Följ den medföljande anvisningen.

- Snabbbladdarens<sup>1</sup> laddtider hittar du i snabbbladdarens<sup>1</sup> anvisning.

**Tips!** Visar snabbbladdaren<sup>1</sup> laddstatus på ca 80%, så kan du ta ur och använda batteriet.

---

<sup>1</sup> Allt efter apparatens utrustning

Laddstatus på	18 V 2,5 Ah	18 V 3,0 Ah
80% på h	3,5	4
97% -100% på h	4	5

## Gångtider

Här hittar du en översikt över gångtiderna beroende på använt batteri.

### Notera

Följande lägen påverkar gångtiden:

- Läge 1: normalläge med tillbehör som inte är eldrivna
- Läge 2: normalläge med elgolvmunstycke
- Läge 3: turboläge med elgolvmunstycke

Gångtid	18 V 2,5 Ah	18 V 3,0 Ah
Läge 1 upp till min	30	35
Läge 2 upp till min	25	30
Läge 3 upp till min	8	10

### Anmärkningar

- Som alla Li-batterier så slits även Power for ALL 18 V-batterierna med tiden och batterikapacitet och gångtid avtar. Det är en helt normal åldringsprocess och inte något materialfel, tillverkningsfel eller produktfel.
- Du kan fördröja förslitningen med följande åtgärder:
  - Ladda bara batteriet i temperaturintervallet 0°C till 45°C.
  - Förvara bara batteriet i temperaturintervallet -20°C till 50°C.
  - Långtidförvara inte batteriet fulladdat eller helt urladdat.

## Montera enheten

1. Sätt på och snäpp fast dammsugarröret i enhetskopplingen.  
→ Fig. **9**
2. Sätt på och snäpp fast dammsugarröret i golvmunstycket.

## Demontera enheten

1. Tryck på låsknappen och dra ut dammsugarröret ur golvmunstycket.  
→ Fig. **10**
2. Tryck på låsknappen och dra ut dammsugarröret ur enhetskopplingen.

## Slå på enheten

- ▶ Tryck på **⓪**.  
→ Fig. **11**
- ✓ Statusindikeringen lyser vit.

## Slå av enheten

- ▶ Tryck på **⓪**.
- ✓ Statusindikeringen slocknar.

## Använda turboläge

**Krav:** Enheten är på.  
→ "Slå på enheten", Sid. 139

## sv Rengöring och skötsel

- ▶ Tryck på **Turbo**.  
→ Fig. **12**
- ✓ Statusindikeringen blinkar snabbt vit.

## Dammsuga med extratillbehör

1. Sätt på det tillbehör du vill ha på dammsugarröret eller enhetskopplingen.  
→ Fig. **13**
2. Sätt tillbaka tillbehöret i basstationen<sup>1</sup> efter användning.  
→ Fig. **14**

---

## Rengöring och skötsel

Du måste rengöra och sköta om maskinen noga för att den ska fungera.

### Rengöringsmedel

Använd bara lämpliga rengöringsmedel.

#### **OBS!**

Olämpliga rengöringsmedel eller felaktig rengöring kan skada enheten.

- ▶ Använd inga starka eller repande rengöringsmedel.
- ▶ Använd inte starka, alkoholhaltiga rengöringsmedel.
- ▶ Använd inga hårda skurbollar eller putssvampar.
- ▶ Skölj ur nya disktrasor noga innan du använder dem. Skölj ur nya disktrasor noga innan du använder dem.

### Rengöra enheten

**Krav:** Enheten är av.  
→ "Slå av enheten", Sid. 139

1. Dra ut laddsladden<sup>1</sup> ur enheten.

2. Torka av enhet och tillbehör med mjuk trasa och vanlig plastrengöring.

## Tömma dammbehållaren

Töm dammbehållaren innan nivån når markeringen **max**. Töm dammbehållaren när du dammsugit klart, så får du bra slutresultat.

**Krav:** Enheten är av.  
→ "Slå av enheten", Sid. 139

1. Kontrollera nivån i dammbehållaren.  
→ Fig. **15**
2. Kontrollera om filterdelen är smutsig och rengör, om det behövs.  
→ "Rengöra filterdelen", Sid. 140
3. Tryck på låsknappen för att få bort dammbehållaren.  
→ Fig. **16**
4. Ta ut dammbehållaren ur filterdelen.  
→ Fig. **17**
5. Töm dammbehållaren.
6. Finns det smuts under utkastöppningen, ta bort den.
7. Sätt i filterdelen i dammbehållaren och kontroller att den sitter ordentligt.  
→ Fig. **18**
8. Sätt i dammbehållaren.  
✓ Dammbehållaren snäpper fats.

### Rengöra filterdelen

Rengör filtret när du tömmer dammbehållaren. Så får du bra slutresultat.

#### **OBS!**

Inträngande fukt kan skada filtret.

- ▶ Låt inte filtret komma i kontakt med vätskor.

---

<sup>1</sup> Allt efter apparatens utrustning

**Krav:** Enheten är av.

→ "Slå av enheten", Sid. 139

1. Ta bort dammbehållaren.  
→ Fig. **16**
  2. Ta ut filterdelen ur dammbehållaren.  
→ Fig. **19**
  3. Frigör veckfiltret genom att vrida filterdelen åt **6**.  
→ Fig. **20**
  4. Ta bort veckfiltret.
  5. Knacka ur veckfiltret över sophinken.  
→ Fig. **21**
  6. Skaka och knacka försiktigt ur luddfiltret över sophinken.  
→ Fig. **22**
  7. Rengör luddfiltret med torr trasa.
  8. Sätt i veckfiltret i luddfiltret.  
→ Fig. **23**
  9. Lås veckfiltret genom att vrida det åt **6**.
  10. Sätt i filterdelen i dammbehållaren.  
→ Fig. **18**
  11. Sätt i dammbehållaren.
- ✓ Dammbehållaren snäpper fats.

## Rengöra munstyckena

**Krav:** "Enheten är av." → Sid. 139

1. Ta av munstycket från enheten.
2. Frigör borstvalsens.  
→ Fig. **24**
3. Dra ut borstvalsens i sidled ur munstycket.
4. Klipp av trådar och hår med sax längs borsten<sup>1</sup> eller klippspåret<sup>1</sup>.  
→ Fig. **25**
5. Sätt på borstvalsens längs styrstaven i munstycket.  
→ Fig. **26**
6. Snäpp fast borstvalsens.

**Notera:** Borstvalsens har även en självrengöringsfunktion. Enheten suger automatiskt upp de avklippta trådarna och håren i 30 sekunder om du kör borstvalsens på matta.

---

<sup>1</sup> Allt efter apparatens utrustning

## Avhjälpning av fel

Småfel på enheten kan du åtgärda själv. Använd informationen om felåtgärder innan du kontaktar service. Då slipper du onödiga kostnader.

### **VARNING!**

#### **Risk för elstötar!!**

Felinstallationer är farliga.

- ▶ Det är bara specialutbildad personal som får reparera maskinen.
- ▶ Maskinen får bara repareras med originalreservdelar.

## Funktionsfel

Fel	Orsak	Felsökning
Apparaten fungerar inte. Laddindikeringen visar ingen status.	Batteriet sitter inte i ordentligt.	▶ Sätt i batteriet ordentligt. → "Sätt i och ladda batteriet", Sid. 137
Den röda laddindikeringen lyser i 10 sekunder.	Batteriet är inte laddat.	▶ Ladda batteriet. → "Laddning", Sid. 137
	Batteriet är överhettat eller underkyllt.	1. Slå av enheten och dra ur elanslutningen. 2. Vänta tills batteriet är rumsvarmt.
	Enheten är överhettad eller underkyllt.	1. Slå av enheten och dra ur elanslutningen. 2. Vänta tills enheten är rumsvarm.
Det går inte att sätta i dammbehållaren.	Filterdelen saknar delar.	▶ Kontrollera om filterdelen är komplett.
	Filterdelen eller dammbehållaren sitter inte i ordentligt.	▶ Kontrollera om filterdel och dammbehållare sitter i ordentligt.
Sugkraften avtar.	Filtret är igentäppt.	1. Slå av enheten och dra ur elanslutningen. 2. Rengör filterdelen. → "Rengöra filterdelen", Sid. 140
	Munstycket är igentäppt.	1. Slå av enheten och dra ur elanslutningen. 2. Kontrollera om luftkanalen från munstycket till enheten är igensatt. 3. Töm dammbehållaren. → "Tömma dammbehållaren", Sid. 140 4. Rengör filterdelen. → "Rengöra filterdelen", Sid. 140

<b>Fel</b>	<b>Orsak</b>	<b>Felsökning</b>
Sugkraften avtar.		5. Slå på enheten igen när den svalnat.

---

## Transport, lagring och avfallshantering

Här får du veta hur begagnade apparater ska omhändertas på rätt sätt.

### Omhändertagande av begagnade apparater

Genom en miljökompatibel avfallshantering kan värdefulla råmaterial återanvändas.

- ▶ Omhänderta enheten miljövänligt. Information om aktuell avfallshantering kan du få hos återförsäljare och kommun.



Denna enhet är märkt i enlighet med det europeiska direktivet 2012/19/EU om avfall som utgörs av eller innehåller elektroniska produkter (waste electrical and electronic equipment - WEEE).

Direktivet anger ramarna för inom EU giltigt återtagande och korrekt återvinning av uttjänta enheter.

---

### Omhändertarta batterierna

Släng batterierna i återvinningen. Släng inte batterierna i hushållssoporna.

- ▶ Släng batterierna i återvinningen. Gäller bara EU-länder:



EU-direktiv 2006/66/EG kräver att trasiga och förbrukade batterier källsorteras och lämnas i återvinningen.

---

### Skicka batterier

LI-batterierna i enheten är klassade som farligt gods. Batterierna går att transportera på väg utan extra åtgär-

der. Skickar du dem via tredje part så finns det krav på förpackning och märkning, t.ex. vid flyg- eller lastbilsfrakt. Konsultera farligt gods-expert när du förbereder försändelsen.

1. Skicka bara oskadade batterier.
2. Tejpa över öppna kontakter.
3. Förpacka batteriet så att det är fixerat.
4. Följ mottagarlandets nationella föreskrifter.

---

## Kundtjänst

Om du har frågor, om du inte själv kan avhjälpa ett fel på apparaten eller om apparaten måste repareras ska du vända dig till vår kundtjänst. Du kan åtgärda många problem själv med informationen om felåtgärder i bruksanvisningen eller på vår webbsajt. Om det inte går, kontakta service.

Vi hittar alltid en lämplig lösning. Vi ser till så att enheten blir reparerad av utbildad servicepersonal med originalreservdelar vid garantiärenden och när tillverkarens garanti gått ut. Funktionsrelevanta originalreservdelar enligt gällande ekodesignförordning går att beställa från service minst 7 år efter lanseringen av maskinen inom EES.

**Notera:** Kundtjänstens åtgärder är kostnadsfria inom ramen för tillverkarens garantivillkor.

Utförligare information om garantitid och garantivillkor i ditt land finns hos service, återförsäljare eller på vår webbsajt.

När du kontaktar kundtjänsten behöver du ha apparatens produktnummer (E-nr.) och tillverkningsnummer (FD).



Kontaktuppgifter till kundtjänsten finns i kundtjänstförteckningen i slutet av bruksanvisningen eller på vår webbplats.

## **Produktnummer (E-nr.) och tillverkningsnummer (FD)**

Produktnumret (E-nr.) och tillverkningsnumret (FD) står på maskinens typskylt.

Skriv upp dina apparatuppgifter och telefonnumret till kundtjänsten så att du snabbt kan hitta dem.

## **Garantivillkor**

Du har rätt till garanti för din apparat enligt följande villkor.

I Sverige gäller av EHL antagna konsumentbestämmelser. Den fullständiga texten finns hos din handlare.

Spar kvittot.

## Sisällysluettelo

<b>Turvallisuus</b> .....	147	Suodatinyksikön puhdistus .....	157
Yleisiä ohjeita .....	147	Suulakkeiden puhdistus .....	157
Määräyksenmukainen käyttö.....	147	<b>Toimintahäiriöiden</b>	
Käyttäjien rajoitukset .....	148	<b>korjaaminen</b> .....	<b>159</b>
Turvallisuusohjeet.....	148	Toimintahäiriöt .....	159
<b>Esinevahinkojen välttäminen</b> .....	<b>151</b>	<b>Kuljetus, säilytys ja</b>	
<b>Ympäristönsuojelu ja säästö</b> .....	<b>151</b>	<b>hävittäminen</b> .....	<b>161</b>
Pakkausmateriaalin hävittäminen.	151	Käytöstä poistetun laitteen	
<b>Pakkauksesta purkaminen ja</b>		hävittäminen .....	161
<b>tarkastus</b> .....	<b>151</b>	Akun/paristojen hävittäminen.....	161
Laitteen ja osien purkaminen		Akkujen lähettäminen.....	161
pakkauksesta .....	151	<b>Huoltopalvelu</b> .....	<b>161</b>
Toimituksen sisältö.....	151	Mallinumero (E-nro) ja	
<b>Tutustuminen</b> .....	<b>152</b>	valmistusnumero (FD) .....	162
Laitte .....	152	Takuuehdot.....	162
Valitsimet .....	152		
Tilanäyttö .....	152		
<b>Varusteet</b> .....	<b>152</b>		
<b>Ennen ensimmäistä käyttöä</b> .....	<b>153</b>		
Seinäaseman asentaminen <sup>1</sup> .....	153		
Akun asettaminen paikalleen ja			
lataaminen .....	153		
<b>Käytön perusteet</b> .....	<b>153</b>		
Lataaminen .....	153		
Laitteen asentaminen .....	155		
Laitteen irrottaminen.....	156		
Laitteen kytkeminen päälle.....	156		
Laitteen kytkeminen pois päältä...	156		
Turbokäyttö.....	156		
Imurointi lisävarusteen avulla .....	156		
<b>Puhdistus ja hoito</b> .....	<b>156</b>		
Puhdistusaine .....	156		
Laitteen puhdistus .....	156		
Pölysäiliön tyhjentäminen .....	156		

<sup>1</sup> Laitteen varustuksesta riippuen



## Turvallisuus

Noudata seuraavia turvallisuusohjeita.

### Yleisiä ohjeita

Tästä löydät tätä ohjetta koskevia yleisiä tietoja.

- Lue tämä ohje huolellisesti.
- Tämä ohje on tarkoitettu laitteen käyttäjälle.
- Noudata turvallisuusohjeita ja varoituksia.
- Säilytä ohjeet ja tuotetiedot myöhempää käyttötarvetta tai mahdollista uutta omistajaa varten.
- Jos laitteessa on kuljetusvaurioita, älä kytke laitetta käyttöön.

### Määräyksenmukainen käyttö

Noudata määräyksenmukaista käyttöä koskevia ohjeita, jotta voit käyttää laitetta turvallisesti ja oikein.

Käytä laitetta vain:

- tämän käyttöohjeen mukaisesti.
- valmistajan alkuperäisillä osilla ja varusteilla. Takuu ei kata vieraiden tuotteiden käytöstä johtuvia vaurioita.
- pintojen puhdistukseen.
- yksityisissä kotitalouksissa ja kodinomaisen ympäristön suljetuissa tiloissa huonelämpötilassa.
- enintään 2000 m korkeudella merenpinnasta.

Älä käytä laitetta:

- ihmisten tai eläinten imurointiin.
- terveydelle haitallisten, terävien, kuumien tai hehkuvien aineiden imurointiin.
- kosteiden tai nestemäisten aineiden imurointiin.
- helposti syttyvien tai räjähtävien aineiden ja kaasujen imurointiin.
- tuhkan ja noen imurointiin kaakeliuuneista ja keskuslämmitysjärjestelmistä.
- mustepölyn imurointiin tulostimista ja kopiokoneista.
- rakennusjätteen imurointiin.

Katkaise laitteen virransyöttö, kun:

- puhdistat laitetta.

## Käyttäjien rajoitukset

Vältä lapsiin ja apua tarvitseviin henkilöihin kohdistuvat riskit. Kahdeksanvuotiaat ja sitä vanhemmat lapset ja sellaiset henkilöt, joilla on alentunut fyysinen, aistillinen tai henkinen toimintakyky tai joilta puuttuu kokemusta ja/tai tietoa laitteen käytöstä, saavat käyttää laitetta vain valvonnan alaisena tai kun heille on neuvottu, miten laitetta käytetään turvallisesti ja he ovat ymmärtäneet laitteesta aiheutuvat vaarat.

Lapset eivät saa leikkiä laitteella.

Lapset eivät saa puhdistaa laitetta tai tehdä sille mitään käyttäjälle kuuluvia huoltotöitä ilman valvontaa.

## Turvallisuusohjeet

Noudata näitä turvallisuusohjeita, kun käytät laitetta.

### **VAROITUS – Sähköiskun vaara!**

- Epäasianmukaiset korjaukset ovat vaarallisia.
  - ▶ Laitteen korjaustöitä saavat tehdä vain alan ammattilaiset.
  - ▶ Laitteen korjaukseen saa käyttää vain alkuperäisiä varaosia.
- Viallinen laite pikalatauslaitteen<sup>1</sup> viallinen verkkojohto on vaarallinen.
  - ▶ Älä käytä viallista laitetta.
  - ▶ Jos laitteen pinta on haljennut tai murtunut, sitä ei saa missään tapauksessa käyttää.
  - ▶ "Soita huoltopalveluun." → *Sivu 161*
  - ▶ Laitteen korjaustöitä saavat tehdä vain alan ammattilaiset.
- Laitteeseen pääsevä kosteus voi aiheuttaa sähköiskun.
  - ▶ Käytä laitetta vain suljetuissa tiloissa.
  - ▶ Älä altista laitetta voimakkaalle kuumuudelle tai kosteudelle.
  - ▶ Älä käytä laitteen puhdistukseen höyry- tai painepesuria.

---

<sup>1</sup> Laitteen varustuksesta riippuen

- Pikalatauslaitteen<sup>1</sup> verkkojohdon viallinen eristys on vaarallinen.
  - ▶ Varmista, että verkkojohto ei koske laitteen kuumiin osiin tai lämmönlähteisiin.
  - ▶ Varmista, että verkkojohto ei koske teräviin reunoihin.
  - ▶ Verkkojohtoa ei saa taittaa, jättää puristuksiin eikä muuttaa.
- Epäasianmukaiset asennukset ovat vaarallisia.
  - ▶ Liitä ja käytä latauskohtoa<sup>1</sup> ja pikalatauslaitetta<sup>1</sup> vain tyyppikilvessä olevien tietojen mukaan.
  - ▶ Liitä latausjohto<sup>1</sup> ja pikalatauslaite<sup>1</sup> vain määräysten mukaisesti asennetun, maadoitetun pistorasian kautta vaihtovirtaverkkoon.



### **VAROITUS – Palovammavaara!**

Suodatinjärjestelmät voivat lämmitä käytössä ja syttyä palavien ja alkoholipitoisten aineiden yhteydessä palamaan.

- ▶ Älä käytä laitteen puhdistuksen yhteydessä palavia tai alkoholipitoisia aineita.



### **VAROITUS – Loukkaantumisvaara!**

- Laitteessa oleva liikkuvat osat ja aukot voivat aiheuttaa loukkaantumisia.
  - ▶ Pidä vaatteet, hiukset, sormet ja muut kehon osat poissa laitteen aukkojen ja liikkuvien osien läheltä.
  - ▶ Älä suuntaa putkea tai suulakkeita silmiin, hiuksiin, korviin tai suuhun.
- Putoava laite voi vahingoittaa ihmisiä.
  - ▶ Varmista, että lapset eivät leiki laitteella, myös silloin, kun se on asennettu seinäasemaan<sup>1</sup>.



### **VAROITUS – Vaara: Magnetismi!**

Laitte sisältämät kestopagneetit voivat vaikuttaa elektronisten implanttien toimintaan, esimerkiksi sydämentahdistimet tai insuliinipumput.

- ▶ Elektronisten implanttien käyttäjien on pysyteltävä vähintään 10 cm:n päässä laitteesta.

---

<sup>1</sup> Laitteen varustuksesta riippuen

### **VAROITUS – Tukehtumisvaara!**

Lapset saattavat leikkiessään esim. vetää pakkausmateriaaleja päähänsä tai kääriytyä niihin ja tukehtua.

- ▶ Pidä pakkausmateriaali poissa lasten ulottuvilta.
- ▶ Älä anna lasten leikkiä pakkausmateriaalilla.

### **VAROITUS – Räjähdyksivaara!**

Oikosulku voi aiheuttaa akun räjähtämisen.

- ▶ Suojaa akku avotulelta, kuumuudelta ja jatkuvalta auringonpaisteelta.
- ▶ Suojaa akku vedeltä ja sisään pääsevältä kosteudelta.
- ▶ Älä avaa koskaan akkua.
- ▶ Älä pidä käytöstä poissa olevaa akkua metalliesineiden, esimerkiksi paperiliittimien, kolikoiden, avaimien, naulojen tai ruuvien lähellä.

### **VAROITUS – Terveysriski!**

- Vaurioituneesta akusta poistuvat höyryt ovat vaarallisia.
  - ▶ Huolehti tuuletuksesta.
  - ▶ Jos höyryt aiheuttavat fyysisiä vaivoja, hakeudu lääkäriin.
- Vaurioituneesta akusta poistuvat nesteet ovat vaarallisia.
  - ▶ Jos nestettä pääsee iholle, huuhtelee se heti pois vedellä.
  - ▶ Jos nestettä pääsee silmiin, käänny lääkärin puoleen.

## Esinevahinkojen välttäminen

Noudata näitä ohjeita, jotta vältät laitteen, lisävarusteiden tai muiden esineiden vahingot.

### HUOMIO!

- Vaurioituneesta akusta poistuva neste voi aiheuttaa esinevahinkoja.
  - ▶ Tarkasta ja puhdista kostuneet esineet.
  - ▶ Vaihda vaurioituneet esineet.
- Kuluneet tai teräväreunaiset suulakepohjat voivat aiheuttaa vaurioita hellävaraisesti käsiteltäviin lattapintoihin kuten parkettiin tai linoleumiin.
  - ▶ Tarkasta säännöllisesti suulakepohjien kuluneisuus.
  - ▶ Vaihda kulunut suulake.
- Imurointi ilman harjatelaa voi vaurioittaa pyörivää käyttöakselia.
  - ▶ Älä käytä suulaketta ilman paikalleen asennettua harjatelaa.
- Moottorissa oleva lika voi vaurioittaa moottoria.
  - ▶ Älä käytä laitetta koskaan ilman suodatinyksikköä.

## Ympäristönsuojelu ja säästö

Suojele ympäristöä käyttämällä laitetta ympäristöystävällisesti, ja hävitä kierrätettävä materiaali oikein.

### Pakkausmateriaalin hävittäminen

Pakkausmateriaalit ovat ympäristöystävällisiä ja kierrätyskelpoisia.

- ▶ Hävitä yksittäiset osat lajiteltuina.

## Pakkauksesta purkaminen ja tarkastus

Kerromme tässä, mitä on huomioitava purettaessa laitetta pakkauksesta.

### Laitteen ja osien purkaminen pakkauksesta

1. Ota laite pakkauksesta.
2. Ota kaikki muut osat ja mukana toimitetut asiakirjat pakkauksesta ja aseta ne ulottuville.
3. Poista pakkausmateriaali.
4. Poista tarrat ja muovit.

### Toimituksen sisältö

Kun olet poistanut kaikki osat pakkauksesta, tarkista ettei niissä ole kuljetusvaurioita ja että kaikki osat ovat mukana.

**Huomautus:** Laitteen mukana toimitetaan varustuksesta riippuen erilaisia lisävarusteita.

→ Kuva 1

<b>A</b>	Seinäasema <sup>1</sup>
<b>B</b>	Sähkötoiminen minisuulake <sup>1</sup>
<b>C</b>	2in1-pölyharja ja huonekalusuulake <sup>1</sup>
<b>D</b>	Vaihtoharja sähkötoimiseen harjaan <sup>1</sup>
<b>E</b>	Vaihtoharja sähkötoimiseen minisuulakkeeseen <sup>1</sup>
<b>F</b>	XXL-huonekalusuulakkeen adapteri <sup>1</sup>
<b>G</b>	Patjasuulake <sup>1</sup>
<b>H</b>	XXL-huonekalusuulake <sup>1</sup>
<b>I</b>	Rakosuulake <sup>1</sup>
<b>J</b>	Akku <sup>1</sup>

<sup>1</sup> Laitteen varustuksesta riippuen

## fi Tutustuminen

**K** Pikalatauslaite<sup>1</sup>

**L** Latausjohto<sup>1</sup>

<sup>1</sup> Laitteen varustuksesta riippuen

## Tutustuminen

Tutustu laitteen osiin.

### Laite

Tästä löydät yleiskuvan laitteen osista.

→ Kuva 

**1** Pölysäiliö

**2** Nukkasihti

**3** Lamellisuodatin

**4** Turbo-katkaisin

**5** Virtakytkin

**6** Tilanäyttö

**7** Pölysäiliön lukituksen vapautuspainike

**8** Imuputki

**9** Lattiasuulake, jossa sähkötoiminen harja

## Valitsimet

Tästä löydät yleiskuvan laitteen valitsimista.

-  ■ "Laitteen kytkeminen päälle."  
→ *Sivu 156*
- "Laitteen kytkeminen pois päältä."  
→ *Sivu 156*

**Turbo** "Turbokäyttö." → *Sivu 156*

## Tilanäyttö

Tilanäytössä näkyvät eri käyttötilat.

Käyttötila	Tilanäyttö
Normaali käyttö	Näyttö palaa valkoisena.
Turbokäyttö	Näyttö vilkkuu hitaasti valkoisena.
Akun varauksella alle 20 %	Näyttö vilkkuu nopeasti punaisena.
Akku tyhjä	Näyttö sammuu.
Lataaminen	Näyttö vilkkuu hitaasti valkoisena.
Akku on täyteen ladattu	Näyttö palaa valkoisena ja sammuu n. 2 minuutin kuluttua.
Yli- / aliliämpötilasuoja	Näyttö palaa punaisena ja sammuu n. 10 sekunnin kuluttua.

## Varusteet

Käytä alkuperäisiä varusteita. Ne on suunniteltu laitettasi varten. Tästä näet yhteenvedon laitteesi varusteista ja niiden käytöstä.

Lisätarvikkeet	Lisävarustenumero	Käyttö
XXL-huonekalusuulake	BBZ130SA	Huonekalujen puhdistus.
XXL-rakosuulake	BBZ131SA	Rakojen, kulmien, kapeiden ja vaikeasti käsiksi päästävien kohtien puhdistus.
Patjasuulake	BBZ133SA	Patjojen puhdistus.

<sup>1</sup> Maaversiosta riippuen



Lisätarvikkeet	Lisävarustenumero	Käyttö
Vaihtoakku <sup>1</sup>	BHZUB1830	Laitteen virtalähde.
Vaihtoakku <sup>1</sup>	BHZUB183CN	Laitteen virtalähde.
Pikalatauslaite <sup>1</sup>	BHZUC18N	18 V Power for ALL -vaihtoakun lataaminen.
Pikalatauslaite <sup>1</sup>	BHZUC18NCN	18 V Power for ALL -vaihtoakun lataaminen.
Pikalatauslaite <sup>1</sup>	BHZUC18NGB	18 V Power for ALL -vaihtoakun lataaminen.
Varustesarja	BHZUKIT	

<sup>1</sup> Maaversiosta riippuen

## Ennen ensimmäistä käyttöä

Valmistele laite käyttöä varten.

### Seinäaseman asentaminen<sup>1</sup>

#### VAROITUS

#### Sähköiskun vaara!

Epäasianmukaisesti toteutettu asennus on vaarallinen.

- ▶ Varmista, että asennusalueella ei ole sähköjohtoja, jotka voivat yaurioitua.
  - ▶ Älä asenna seinäasemaa vaaka- tai pystysuunnassa pistorasian yläpuolelle, alapuolelle tai sen viereen.
1. Ota etulevy eteenpäin pois paikaltaan.  
→ Kuva **3**
  2. Asenna seinäasema<sup>1</sup> seinään.  
Asenna seinäasema<sup>1</sup> pistorasian lähelle.
  3. Aseta latausjohdon laitepistoke<sup>1</sup> seinäasemassa<sup>1</sup> olevana aukkoon.  
→ Kuva **4**

4. Ohjaa latausjohto<sup>1</sup> sivulta seinäasemaa<sup>1</sup> pitkin ja kiinnitä aukkoon.
5. Aseta etulevy paikalleen.  
Etulevy kiinnittää laitepistokkeen seinäasemaan<sup>1</sup>.
6. Liitä latausjohdon<sup>1</sup> verkkopistoke pistorasiaan.

### Akun asettaminen paikalleen ja lataaminen

1. Aseta akku ohjainkiskon avulla pölynimuriin ja lukitse paikalleen.  
→ Kuva **5**
2. Lataa akku täyteen.  
→ "Lataaminen", Sivu 153

## Käytön perusteet

Tästä näet tärkeimmät tiedot laitteen käytöstä.

### Lataaminen

Voita ladata akun laitteen varusteista riippuen 3 eri tavalla.

<sup>1</sup> Laitteen varustuksesta riippuen



## VAROITUS

### Tulipalovaara!

Akun ja pikalatauslaitteen<sup>1</sup> epäasianmukainen käyttö on vaarallista.

- ▶ Lataa akkua vain valmistajan suosittelemilla latauslaitteilla.
- ▶ Käytä akkua vain Bosch-laitteen kanssa.
- ▶ Lataa akkua vain alkuperäisellä latausjohdolla<sup>1</sup> tai alkuperäisellä pikalatauslaitteella<sup>1</sup>.
- ▶ Käytä vain sarjan Power for ALL 18 V akkuja.

### Lataaminen latausjohdolla<sup>1</sup>

**Huomautus:** Latausjohdon verkko-osa<sup>1</sup> ja laite lämpenevät latauksen yhteydessä. Se on normaalia ja vaaratonta.

**Vaativuus:** Akku on asennettu paikalleen.

→ "Akun asettaminen paikalleen ja lataaminen", Sivu 153

1. Aseta pölynimuri pistorasian lähelle.
  2. Liitä laitepistoke pölynimuriin.  
→ Kuva **6**
  3. Liitä verkkopistoke pistorasiaan.
- ✓ Tilanäyttö vilkkuu latauksen aikana hitaasti valkoisena. Kun akku on täyteen ladattu, tilanäyttö palaa muutaman minuutin ajan valkoisena.

**Ohje:** Voit tarkastaa akun täyteen latautumisen irrottamalla pölynimurin hetkeksi sähköverkosta. Tilanäyttö palaa sen jälkeen valkoisena. Voita ladata pölynimuria, kun se ei ole käytössä.

### Lataaminen seinäasemassa<sup>1</sup>



## VAROITUS

### Loukkaantumisvaara!

Putoava laite voi vahingoittaa ihmisiä.

- ▶ Varmista, että lapset eivät leiki laitteella, myös silloin, kun se on asennettu seinäasemaan<sup>1</sup>.

**Huomautus:** Latausjohdon verkko-osa<sup>1</sup> ja laite lämpenevät latauksen yhteydessä. Se on normaalia ja vaaratonta.

**Vaativuus:** Akku on asennettu paikalleen.

- ▶ Aseta pölynimuri edestä päin seinäasemaan<sup>1</sup>.  
→ Kuva **7**
- ✓ Tilanäyttö vilkkuu latauksen aikana valkoisena. Kun akku on täyteen ladattu, tilanäyttö palaa muutaman minuutin ajan valkoisena.

**Ohje:** Voit tarkastaa akun täyteen latautumisen irrottamalla pölynimurin hetkeksi sähköverkosta. Kun tilanäyttö palaa valkoisena, laite on täyteen ladattu.

### Lataaminen pikalatauslaitteella<sup>1</sup>

1. Paina lukituksen vapautuspainiketta ja ota akku taaksepäin pois paikaltaan.  
→ Kuva **8**
2. Ota mukana toimitettu ohje huomioon.

<sup>1</sup> Laitteen varustuksesta riippuen

## Akun latausajat

Tässä näet yhteenvedon akun latausajoista.

### Huomautukset

- Annetut latausajat voivat vaihdella akun lataustilan, akun lämpötilan ja akun iän mukaan.

- Pikalatauslaitteella<sup>1</sup> saavutettavat akun latausajat löydät pikalatauslaitteen<sup>1</sup> ohjeesta.

**Ohje:** Kun pikalatauslaite<sup>1</sup> näyttää akun lataustilan olevan n. 80 %, voit ottaa akun pois ja käyttää sitä.

Akun lataustila	18 V 2,5 Ah	18 V 3,0 Ah
80 % tunteina	3,5	4
97 % -100 % tunteina	4	5

## Akun käyttöajat

Tästä löydät yhteenvedon akun käyttöajoista käytetystä akusta riippuen.

### Huomautus

Seuraavat käyttötavat vaikuttavat akun käyttöaikaan:

- Käyttötapa 1: normaali käyttötapa varusteella, joka ei ole sähkötoiminen
- Käyttötapa 2: normaali käyttötapa sähkötoimisella lattiasuulakkeella
- Käyttötapa 3: turbokäyttötapa sähkötoimisella lattiasuulakkeella

Käyttöaika	18 V 2,5 Ah	18 V 3,0 Ah
Käyttötapa 1, enint. min	30	35
Käyttötapa 2, enint. min	25	30
Käyttötapa 3, enint. min	8	10

### Huomautukset

- Kuten kaikki litiumioniakut, sarjan Power for ALL 18 V akut kuluvat ajan mittaan, joten akkukapasiteetti laskee käyttöaika lyhenee. Kyse on luonnollisesta vanhenemisprosessista eikä se ole seurausta materiaali- tai valmistusvirheestä tai tuotteen viasta.

- Voit hidastaa luonnollista kulumista seuraavilla toimenpiteillä:
  - Lataa akkua vain lämpötilassa välillä 0 °C ja 45 °C.
  - Säilytä akkua vain lämpötilassa välillä -20 °C...50 °C.
  - Älä varastoi akkua pidempää aikaa täyteen ladattuna tai kokonaan purkautuneena.

## Laitteen asentaminen

1. Liitä imuputki laiteliitintään ja lukitse paikalleen.  
→ Kuva 9
2. Liitä imuputki lattiasuulakkeeseen ja lukitse paikalleen.

<sup>1</sup> Laitteen varustuksesta riippuen

## Laitteen irrottaminen

1. Paina lukituksen vapautuspainiketta ja vedä imuputki pois lattiasuulakkeesta.  
→ Kuva **10**
2. Paina lukituksen vapautuspainiketta ja vedä imuputki pois laiteliitännästä.

## Laitteen kytkeminen päälle

- ▶ Paina ①.  
→ Kuva **11**
- ✓ Tilanäyttö palaa valkoisena.

## Laitteen kytkeminen pois päältä

- ▶ Paina ①.
- ✓ Tilanäyttö sammuu.

## Turbokäyttö

**Vaatus:** Laite on kytketty päälle.  
→ *"Laitteen kytkeminen päälle", Sivu 156*

- ▶ Paina **Turbo**.  
→ Kuva **12**
- ✓ Tilanäyttö vilkkuu nopeasti valkoisena.

## Imurointi lisävarusteen avulla

1. Liitä haluamasi varuste imuputkeen tai laiteliitântään.  
→ Kuva **13**
2. Aseta varuste käytön jälkeen seinäasemaan<sup>1</sup>.  
→ Kuva **14**

---

## Puhdistus ja hoito

Puhdista ja hoida laitetta huolellisesti, jotta se pysyy pitkään toimintakuntoisena.

## Puhdistusaine

Käytä vain tarkoitukseen soveltuvia puhdistusaineita.

### HUOMIO!

Epäsopivat puhdistusaineet tai virheellinen puhdistus voivat vaurioittaa laitetta.

- ▶ Älä käytä voimakkaita tai hankaavia puhdistusaineita.
- ▶ Älä käytä vahvasti alkoholipitoisia puhdistusaineita.
- ▶ Älä käytä kovia hankaustyynyjä tai puhdistussieniä.
- ▶ Huuhtele uudet sieniliinat huolellisesti ennen käyttöä.

## Laitteen puhdistus

**Vaatus:** Laite on kytketty pois päältä.

→ *"Laitteen kytkeminen pois päältä", Sivu 156*

1. Irrota laite latausjohdosta<sup>1</sup>.
2. Puhdista laite ja varusteet pehmeällä liinalla ja tavallisella muovinpuhdistusaineella.

## Pölysäiliön tyhjentäminen

Puhdista pölysäiliö viimeistään sen jälkeen, kun täyttöaste on saavuttanut merkinnän **max**. Hyvän imurointituloksen saavuttamiseksi tyhjennä pölysäiliö jokaisen imuroinnin jälkeen.

---

<sup>1</sup> Laitteen varustuksesta riippuen

**Vaatus:** Laite on kytketty pois päältä.

→ *"Laitteen kytkeminen pois päältä", Sivu 156*

1. Tarkasta pölysäiliön täyttöaste.  
→ Kuva **15**
2. Tarkasta suodatinyksikön likaisuusaste ja puhdista tarvittaessa.  
→ *"Suodatinyksikön puhdistus", Sivu 157*
3. Poista pölysäiliö painamalla lukituksen vapautuspainiketta.  
→ Kuva **16**
4. Poista suodatinyksikkö pölysäiliöstä.  
→ Kuva **17**
5. Tyhjennä pölysäiliö.
6. Jos poistoaukon alapuolella on likaa, poista lika.
7. Aseta suodatinyksikkö pölysäiliöön ja varmista, että se on oikein paikallaan.  
→ Kuva **18**
8. Aseta pölysäiliö paikalleen.  
✓ Pölysäiliö lukittuu kuuluvasti paikalleen.

## Suodatinyksikön puhdistus

Kun tyhjennät pölysäiliön, puhdista myös suodatin. Näin saavutat hyvät imutuloksen.

### HUOMIO!

Sisään päässyt kosteus voi vaurioittaa suodatinta.

- ▶ Älä päästä suodatinta kosketuksiin kosteuden kanssa.

**Vaatus:** Laite on kytketty pois päältä.

→ *"Laitteen kytkeminen pois päältä", Sivu 156*

1. Poista pölysäiliö.  
→ Kuva **16**
2. Poista suodatinyksikkö pölysäiliöstä.  
→ Kuva **19**
3. Vapauta lamellisuodattimen lukitus kiertämällä suodatinyksikköä suuntaan **6**.  
→ Kuva **20**
4. Poista lamellisuodatin.
5. Kopista lamellisuodatin puhtaaksi jäteastian päällä.  
→ Kuva **21**
6. Ravista nukkasuodatinta kevyesti jäteastian päällä ja kopista sitä kevyesti.  
→ Kuva **22**
7. Puhdista nukkasuodatin kuivalla liinalla.
8. Aseta lamellisuodatin nukkasuodattimeen.  
→ Kuva **23**
9. Lukitse lamellisuodatin suuntaan **6**.
10. Aseta suodatinyksikkö pölysäiliöön.  
→ Kuva **18**
11. Aseta pölysäiliö paikalleen.  
✓ Pölysäiliö lukittuu kuuluvasti paikalleen.

## Suulakkeiden puhdistus

**Vaatus:** "Laite on kytketty pois päältä." → *Sivu 156*

1. Irrota suulake laitteesta.
2. Vapauta harjatelan lukitus.  
→ Kuva **24**
3. Poista harjatela sivusuuntaan suulakkeesta.
4. Katkaise langanpätkät ja hiukset leikkaamalla saksilla harjaa<sup>1</sup> tai leikkuu-uraa<sup>1</sup>pitkin.  
→ Kuva **25**

<sup>1</sup> Laitteen varustuksesta riippuen

**fi** Puhdistus ja hoito

5. Aseta harjatela sivulta ohjaintankoa pitkin suulakkeeseen.

→ Kuva **23**

6. Lukitse harjatela.

**Huomautus:** Harjatelassa on itsepuhdistustoiminto. Kun harjatelaa käytetään matolla, laite imuroi leikatut langanpätkät ja hiukset automaattisesti 30 sekunnin kuluttua.

## Toimintahäiriöiden korjaaminen

Voit poistaa itse laitteen pienet toimintahäiriöt. Tutustu häiriöiden korjaamisesta annettuihin ohjeisiin ennen kuin otat yhteyden huoltopalveluun. Näin vältät turhia kustannuksia.



### VAROITUS

#### Sähköiskun vaara!

Epäasianmukaiset korjaukset ovat vaarallisia.

- ▶ Laitteen korjaustöitä saavat tehdä vain alan ammattilaiset.
- ▶ Laitteen korjaukseen saa käyttää vain alkuperäisiä varaosia.

## Toimintahäiriöt

Vika	Syy	Vianetsintä
Laite ei toimi.	Akku ei ole oikein paikallaan.	▶ Aseta akku oikein paikalleen. → <i>"Akun asettaminen paikalleen ja lataaminen"</i> , Sivu 153
Akun tilanäyttö ei näytä mitään tilaa.	Akku ei ole ladattu.	▶ Lataa akku. → <i>"Lataaminen"</i> , Sivu 153
Akun tilanäyttö palaa punaisena 10 sekuntia.	Akku on ylikuumentunut tai alijäähtynyt.	1. Kytke laite pois päältä ja irrota laite sähköverkosta. 2. Odota, kunnes akku on saavuttanut huonelämpötilan.
	Laite on ylikuumentunut tai alijäähtynyt.	1. Kytke laite pois päältä ja irrota laite sähköverkosta. 2. Odota, kunnes laite on saavuttanut huonelämpötilan.
Pölysäiliötä ei saa asetettua paikalleen.	Suodatinyksikön kaikki osat eivät ole paikoillaan.	▶ Tarkasta, ovatko suodatinyksikön kaikki osat paikoillaan.
	Suodatinyksikkö tai pölysäiliö ei ole oikein paikallaan.	▶ Tarkasta, onko suodatinyksikkö ja pölysäiliö asennettu kunnolla paikalleen.
Imuteho laskee.	Suodatin on tukossa.	1. Kytke laite pois päältä ja irrota laite sähköverkosta. 2. Puhdista suodatinyksikkö. → <i>"Suodatinyksikön puhdistus"</i> , Sivu 157
	Suulake on jumittunut.	1. Kytke laite pois päältä ja irrota laite sähköverkosta. 2. Tarkasta, onko ilmakanava suulakkeesta laitteeseen tukossa.

## fi Toimintahäiriöiden korjaaminen

Vika	Syy	Vianetsintä
Imuteho laskee.		<ol style="list-style-type: none"><li>3. Tyhjennä pölysäiliö. → <i>"Pölysäiliön tyhjentäminen", Sivu 156</i></li><li>4. Puhdista suodatinyksikkö. → <i>"Suodatinyksikön puhdistus", Sivu 157</i></li><li>5. Kun laite on jäähtynyt, kytke se taas päälle.</li></ol>



## Kuljetus, säilytys ja hävittäminen

Tästä saat tietoa käytöstä poistettujen laitteiden oikeasta hävittämisestä.

### Käytöstä poistetun laitteen hävittäminen

Ympäristön huomioivan hävittämisen avulla arvokkaita raaka-aineita voidaan käyttää uudelleen.

- ▶ Hävitä laite ympäristöystävällisesti. Tarkempia tietoja kierrätysmahdollisuuksista saat kodinkoneliikkeistä sekä paikkakuntasi jätehuollosta vastaavilta viranomaisilta.



Tämän laitteen merkintä perustuu käytettyjä sähkö- ja elektroniikkalaitteita (waste electrical and electronic equipment - WEEE) koskevaan direktiiviin 2012/19/EU. Tämä direktiivi määrittää käytettyjen laitteiden palautus- ja kierrätys-säännökset koko EU:n alueella.

### Akun/paristojen hävittäminen

Akut/paristot on toimitettava ympäristöystävälliseen kierrätykseen. Älä hävitä akkuja/paristoja kotitalousjätteen mukana.

- ▶ Hävitä akut/paristot ympäristöystävällisesti. Vain EU-maille:



Eurooppalaisen direktiivin 2006/66/EY mukaan violliset tai käytetyt akut/paristot on kerättävä erikseen ja toimitettava ympäristöystävälliseen kierrätykseen.

## Akkujen lähettäminen

Laitteen sisältämiä litiumioniakkuja koskee laki vaarallisten aineiden kuljetuksesta. Akkuja voidaan kuljettaa kadulla ilman pakkaukseen liittyviä lisäehtoja. Jos akut kuljetetaan kolmannen osapuolen toimesta, esimerkiksi lehtorahtina tai huolintaliikkeen toimesta, on otettava huomioon pakkausta ja merkintää koskevat erityismääräykset. Lähetysten valmistelussa on tällöin käytettävä apuna vaarallisten aineiden kuljetukseen erikoistunutta tahoa.

1. Lähetä vain vahingoittumattomia akkuja.
2. Peitä avoimet liittimet liimaamalla niille suojus.
3. Pakkaa akku siten, että se ei pääse liikkumaan.
4. Ota huomioon vastaanottajamaan paikalliset määräykset.

## Huoltopalvelu

Jos sinulla on kysyttävää, et saa poistettua häiriötä itse tai laite on korjattava, käänny huoltopalvelumme puoleen.

Voit poistaa monia ongelmia itse tässä käyttöohjeessa annettujen häiriönpoisto-ohjeiden tai verkkosivujemme ohjeiden avulla. Ota muussa tapauksessa yhteys huoltopalveluun.

Löydämme varmasti aina sopivan ratkaisun.

Varmistamme, että laitteesi korjataan koulutetun huoltohenkilöstön toimesta valmistajan alkuperäisiä varaosia käyttäen niin takuutapauksissa kuin takuuajan päätyttyäkin.

## fi Huoltopalvelu

Ekosuunnittelua koskevan asetuksen mukaisia toiminnan kannalta oleellisia osia on saatavilla huoltopalvelumme kautta vähintään 7 vuoden ajan laitteen markkinoille saattamisen jälkeen Euroopan talousalueella.

**Huomautus:** Huoltopalvelu on valmistajan takuun puitteissa maksuton.

Lisätietoja käyttömaan takuuajasta ja takuuehdoista saat huoltopalvelustamme, jälleenmyyjältäsi tai verkkosivuiltamme.

Kun otat yhteyden huoltopalveluun, tarvitset laitteen mallinumeron (E-Nr.) ja valmistusnumeron (FD).

Huoltopalvelun yhteystiedot löydät ohjeen lopussa olevasta huoltopalveluluettelosta tai internet-sivuiltamme.

## **Mallinumero (E-nro) ja valmistusnumero (FD)**

Mallinumero (E-nro) ja valmistusnumero (FD) on merkitty koneen tyyppikilpeen.

Merkitse laitteen tiedot ja huoltopalvelun puhelinnumero muistiin, niin löydät ne taas nopeasti.

## **Takuuehdot**

Sinulla on oikeus takuuseen seuraavassa mainittujen ehtojen mukaisesti.

Tälle laitteelle ovat voimassa maahantuojan myöntämät takuuehdot. Täydelliset takuuehdot saat myyntiliikkeeltä, josta olet ostanut laitteen. Takuutapauksessa on näytettävä ostokuitti.

## Tabla de contenidos

<b>Seguridad .....</b>	<b>164</b>	<b>Cuidados y limpieza.....</b>	<b>175</b>
Advertencias de carácter general.....	164	Productos de limpieza .....	175
Uso conforme a lo prescrito .....	164	Limpieza del aparato.....	175
Limitación del grupo de usuarios.....	165	Vaciado del depósito de polvo ....	175
Indicaciones de seguridad.....	165	Limpiar la unidad filtrante.....	175
<b>Evitar daños materiales .....</b>	<b>169</b>	Limpiar la boquilla.....	176
<b>Protección del medio ambiente y ahorro .....</b>	<b>169</b>	<b>Solucionar pequeñas averías.....</b>	<b>177</b>
Eliminación del embalaje .....	169	Averías de funcionamiento.....	177
<b>Desembalar y comprobar .....</b>	<b>169</b>	<b>Transporte, almacenamiento y eliminación de desechos.....</b>	<b>179</b>
Desembalar el aparato y las piezas .....	169	Eliminación del aparato usado ....	179
Volumen de suministro .....	169	Desechar las pilas y baterías.....	179
<b>Familiarizándose con el aparato .....</b>	<b>170</b>	Envío de baterías .....	179
Aparato.....	170	<b>Servicio de Asistencia Técnica ..</b>	<b>179</b>
Elementos de mando .....	170	Número de producto (E-Nr.) y número de fabricación (FD).....	180
Indicador de estado .....	170	Condiciones de garantía.....	180
<b>Accesorios .....</b>	<b>171</b>		
<b>Antes de usar el aparato por primera vez.....</b>	<b>171</b>		
Montar la estación base <sup>1</sup> .....	171		
Colocar y cargar la batería .....	172		
<b>Manejo básico .....</b>	<b>172</b>		
Carga.....	172		
Montar el aparato.....	174		
Desmontar el aparato .....	174		
Encender el aparato.....	174		
Desconectar el aparato.....	174		
Utilizar el modo turbo.....	174		
Aspirar con accesorios adicionales.....	174		

<sup>1</sup> Según el equipamiento del aparato



## Seguridad

---

Tenga en cuenta las siguientes indicaciones de seguridad.

### **Advertencias de carácter general**

Aquí encontrará información general sobre estas instrucciones de uso.

- Lea atentamente estas instrucciones.
- Estas instrucciones están dirigidas al usuario del aparato.
- Tener en cuenta las indicaciones de seguridad y advertencia.
- Conservar las instrucciones y la información del producto para un uso posterior o para posibles compradores posteriores.
- No conecte el aparato en el caso de que haya sufrido daños durante el transporte.

### **Uso conforme a lo prescrito**

Es preciso tener en cuenta las indicaciones sobre el uso conforme a lo prescrito para utilizar el aparato de forma correcta y segura.

Utilizar el aparato solo:

- de acuerdo con estas instrucciones de uso.
- con piezas y accesorios originales. Los daños provocados por el uso de otros productos no están cubiertos por la garantía.
- para la limpieza de superficies.
- en el uso doméstico privado y en espacios cerrados del entorno doméstico a temperatura ambiente.
- hasta a una altura de 2000 m sobre el nivel del mar.

No utilizar el aparato:

- aspirar personas o animales.
- aspirar objetos afilados; succionar sustancias calientes, incandescentes o nocivas para la salud.
- aspirar sustancias húmedas o líquidas.
- aspirar materiales y gases inflamables o explosivos.
- aspirar cenizas, hollín de hornos de baldosa e instalaciones de calefacción central.
- aspirar polvo de tóner de impresoras y fotocopiadoras.

- para aspirar escombros o cascotes.

Desconectar el aparato de la fuente de alimentación cuando:

- se esté limpiando el aparato.

## **Limitación del grupo de usuarios**

Evite riesgos para los niños y las personas vulnerables.

Estos aparatos solo podrán ser usados por niños a partir de 8 años o personas cuyas facultades físicas, sensoriales o mentales estén mermadas o cuya falta de conocimientos o de experiencia les impida hacer un uso seguro de los mismos siempre que cuenten con la supervisión de una persona responsable de su seguridad o hayan sido instruidos previamente en su uso y hayan comprendido los peligros que pueden derivarse del mismo.

No deje que los niños jueguen con el aparato.

La limpieza y el cuidado del aparato a cargo del usuario no podrán ser efectuados por niños si no cuentan con la supervisión de una persona adulta responsable de su seguridad.

## **Indicaciones de seguridad**

Tener en cuenta estas indicaciones de seguridad al utilizar el aparato.

### **ADVERTENCIA – ¡Riesgo de descarga eléctrica!**

- Las reparaciones inadecuadas son peligrosas.
  - ▶ Solo el personal especializado puede realizar reparaciones e intervenciones en el aparato.
  - ▶ Utilizar únicamente piezas de repuesto originales para la reparación del aparato.
- Un aparato dañado o un cable de conexión defectuoso del cargador rápido<sup>1</sup> son peligrosos.
  - ▶ No poner nunca en funcionamiento un aparato dañado.
  - ▶ No hacer funcionar nunca un aparato con una superficie agrietada o rota.
  - ▶ "Llamar al Servicio de Asistencia Técnica." → *Página 179*

---

<sup>1</sup> Según el equipamiento del aparato

- ▶ Solo el personal especializado puede realizar reparaciones e intervenciones en el aparato.
- La infiltración de humedad puede provocar una descarga eléctrica.
  - ▶ Utilizar el aparato solo en espacios interiores.
  - ▶ No exponer el aparato a altas temperaturas y humedad.
  - ▶ No utilizar limpiadores por chorro de vapor ni de alta presión para limpiar el aparato.
- Un aislamiento incorrecto del cable de conexión de red al cargador rápido<sup>1</sup> es peligroso.
  - ▶ Evitar siempre que el cable de conexión de red entre en contacto con piezas calientes del aparato o fuentes de calor.
  - ▶ Evitar siempre que el cable de conexión de red entre en contacto con esquinas o bordes afilados.
  - ▶ No doblar, aplastar ni modificar nunca el cable de conexión de red.
- Las instalaciones incorrectas son peligrosas.
  - ▶ Conectar y poner en funcionamiento el cable de carga<sup>1</sup> y el cargador rápido<sup>1</sup> solo de conformidad con los datos que figuran en la placa de características del mismo.
  - ▶ Conectar el cable de carga<sup>1</sup> y el cargador rápido<sup>1</sup> solo a una fuente de alimentación con corriente alterna mediante un enchufe reglamentario con puesta a tierra.



### **ADVERTENCIA – ¡Riesgo de quemaduras!**

Los sistemas de filtro pueden calentarse durante el funcionamiento e incendiarse con el uso de productos inflamables o con contenido alcohólico.

- ▶ No utilizar productos inflamables o con contenido alcohólico para la limpieza del aparato.

---

<sup>1</sup> Según el equipamiento del aparato

### **ADVERTENCIA – ¡Riesgo de lesiones!**

- Las piezas móviles y las aberturas del aparato pueden causar lesiones.
  - ▶ Mantener la ropa, el pelo, los dedos y otras partes del cuerpo lejos de las aberturas del aparato y las piezas móviles.
  - ▶ No dirigir bajo ningún concepto el tubo o las boquillas hacia los ojos, el pelo, las orejas o la boca.
- La caída del aparato puede ocasionar graves daños personales.
  - ▶ Evitar que los niños entren en contacto con el aparato, incluso cuando este se encuentre en la estación base<sup>1</sup>.

### **ADVERTENCIA – ¡Peligro: magnetismo!**

Los imanes permanentes que contiene el aparato pueden repercutir en el correcto funcionamiento de implantes electrónicos, como marcapasos o bombas de insulina.

- ▶ Las personas con implantes electrónicos deberán mantener una distancia mínima de 10 cm respecto al aparato.

### **ADVERTENCIA – ¡Riesgo de asfixia!**

Los niños pueden ponerse el material de embalaje por encima de la cabeza, o bien enrollarse en él, y asfixiarse.

- ▶ Mantener el material de embalaje fuera del alcance de los niños.
- ▶ No permita que los niños jueguen con el embalaje.

### **ADVERTENCIA – ¡Riesgo de explosión!**

Un cortocircuito puede causar la explosión de la batería.

- ▶ Proteger la batería del fuego, el calor y la radiación solar prolongada.
- ▶ Proteger la batería del agua y la humedad.
- ▶ No abrir la batería en ningún momento.
- ▶ Mantener la batería que no se vaya a utilizar lejos de objetos metálicos, como clips, monedas, llaves, clavos o tornillos.

---

<sup>1</sup> Según el equipamiento del aparato



**ADVERTENCIA – ¡Riesgo de daños para la salud!**

- Los vapores que despiden una batería dañada son peligrosos.
  - ▶ Suministrar aire fresco.
  - ▶ En caso de molestias, consultar a un médico.
- Los líquidos que despiden una batería dañada son peligrosos.
  - ▶ En caso de contacto con la piel, lavar inmediatamente con agua.
  - ▶ En caso de contacto con los ojos, consultar a un médico.



## Evitar daños materiales

Para evitar daños materiales en el aparato, sus accesorios u otros objetos, deben tenerse en cuenta estas indicaciones.

### ¡ATENCIÓN!

- Los líquidos que despiden una batería dañada pueden causar daños materiales.
  - ▶ Revisar y limpiar los objetos húmedos.
  - ▶ Sustituir los objetos dañados.
- Si la base de la boquilla presenta desgaste o bordes afilados, esta puede causar daños en suelos delicados como parquet o linóleo.
  - ▶ Comprobar periódicamente si la base presenta muestras de desgaste.
  - ▶ Sustituir la boquilla desgastada.
- Si se aspira sin el cepillo rotativo, se puede dañar el eje motriz giratorio.
  - ▶ No utilizar nunca la boquilla sin el cepillo giratorio.
- La presencia de suciedad en el motor puede ocasionar daños en el motor.
  - ▶ No utilizar nunca el aparato sin la unidad filtrante.

## Protección del medio ambiente y ahorro

Contribuya al medio ambiente utilizando su aparato de forma respetuosa con los recursos y desechando correctamente los materiales reciclables.

### Eliminación del embalaje

Los materiales del embalaje son respetuosos con el medio ambiente y reciclables.

- ▶ Desechar las diferentes piezas separadas según su naturaleza.



Eliminar el embalaje de forma ecológica.

## Desembalar y comprobar

Aquí se puede obtener más información sobre lo que se tiene que tener en cuenta al desembalar.

### Desembalar el aparato y las piezas

1. Sacar el aparato del embalaje.
2. Sacar del embalaje las otras piezas y la documentación adjunta; y tenerlos preparados.
3. Retirar el material de embalaje existente.
4. Retirar las pegatinas y las láminas existentes.

### Volumen de suministro

Al desembalar el aparato, comprobar que las piezas no presenten daños ocasionados durante el transporte y que el volumen de suministro esté completo.

**Nota:** Dependiendo del equipamiento, se suministrará el aparato con otros accesorios.

→ Fig. 1

<b>A</b>	Estación base <sup>1</sup>
<b>B</b>	Miniboquilla eléctrica <sup>1</sup>
<b>C</b>	Pincel para muebles 2 en 1 con boquilla para tapicería <sup>1</sup>
<b>D</b>	Cepillo de recambio para cepillo eléctrico <sup>1</sup>

<sup>1</sup> Según el equipamiento del aparato

<b>E</b>	Cepillo de recambio para miniboquilla eléctrica <sup>1</sup>
<b>F</b>	Adaptador de boquilla para tapicerías XXL <sup>1</sup>
<b>G</b>	Boquilla para colchones <sup>1</sup>
<b>H</b>	Boquilla para tapicerías XXL <sup>1</sup>
<b>I</b>	Boquilla para juntas <sup>1</sup>
<b>J</b>	Batería <sup>1</sup>
<b>K</b>	Cargador de carga rápida <sup>1</sup>
<b>L</b>	Cable de carga <sup>1</sup>

<sup>1</sup> Según el equipamiento del aparato

## Familiarizándose con el aparato

Se recomienda al usuario familiarizarse con los componentes del aparato.

### Aparato

Aquí encontrará una vista general de los componentes de su aparato.

→ Fig. 2

<b>1</b>	Depósito de polvo
<b>2</b>	Filtro para pelusas
<b>3</b>	Filtro de láminas
<b>4</b>	Interruptor turbo
<b>5</b>	Interruptor de encendido/apagado
<b>6</b>	Indicador de estado
<b>7</b>	Tecla de desbloqueo del depósito de polvo
<b>8</b>	Tubo de aspiración

<b>9</b>	Boquilla para suelo con cepillo eléctrico
----------	---

## Elementos de mando

A continuación, se muestra una vista general de los mandos del aparato.

- ① ■ "Conectar el aparato."  
→ *Página 174*
- "Desconectar el aparato."  
→ *Página 174*

**Turbo** "Utilizar el modo turbo." → *Página 174*

## Indicador de estado

El indicador de funcionamiento muestra distintos estados de operatividad.

Operatividad	Indicador de funcionamiento
Modo normal	El panel indicador se ilumina en color blanco.
Modo turbo	El panel indicador parpadea lento en color blanco.
Carga de la batería inferior a 20 %	El panel indicador parpadea rápido en color rojo.
Batería descargada	El panel indicador se apaga.
Proceso de carga	El panel indicador parpadea lento en color blanco.
La batería está totalmente cargada	El panel indicador se ilumina en color blanco y se apaga al cabo de aprox. 2 minutos.
Protección frente a un exceso de temperatura o en caso de temperatura demasiado baja	El panel indicador se ilumina en rojo y se apaga al cabo de aprox. 10 segundos.

## Accesorios

Utilizar accesorios originales. Están pensados para este aparato. Aquí se muestra una vista general sobre los accesorios del aparato y su utilización.

Accesorios	Código de accesorio	Utilización
Boquilla para tapicerías XXL	BBZ130SA	Limpiar tapicerías de muebles.
Boquilla para rincones XXL	BBZ131SA	Limpiar juntas, rincones y zonas pequeñas y de difícil acceso.
Boquilla para colchones	BBZ133SA	Limpiar colchones.
Batería extraíble <sup>1</sup>	BHZUB1830	Conectar el aparato a la corriente.
Batería extraíble <sup>1</sup>	BHZUB183CN	Conectar el aparato a la corriente.
Cargador de carga rápida <sup>1</sup>	BHZUC18N	Cargar las baterías extraíbles Power for ALL de 18 V.
Cargador de carga rápida <sup>1</sup>	BHZUC18NCN	Cargar las baterías extraíbles Power for ALL de 18 V.
Cargador de carga rápida <sup>1</sup>	BHZUC18NGB	Cargar las baterías extraíbles Power for ALL de 18 V.
Juego de accesorios	BHZUKIT	

<sup>1</sup> En función de la variante del país

## Antes de usar el aparato por primera vez

Preparar el aparato para el uso.

### Montar la estación base<sup>1</sup>



#### ADVERTENCIA

#### Riesgo de descarga eléctrica!

El montaje inadecuado resulta peligroso.

- ▶ Comprobar si los cables pueden resultar dañados en la zona de montaje.

- ▶ No montar la estación base horizontal o verticalmente por encima, por debajo o al lado de una toma de corriente.
1. Retirar la placa frontal hacia delante.  
→ Fig. **3**
  2. Montar la estación base<sup>1</sup> en la pared.  
Montar la estación base<sup>1</sup> cerca de una toma de corriente.
  3. Insertar el enchufe del cable de carga<sup>1</sup> Insertar el enchufe del cable de carga en el hueco en la estación base en el hueco de la estación base<sup>1</sup>.  
→ Fig. **4**

<sup>1</sup> Según el equipamiento del aparato

## es Manejo básico

4. Guiar el cable de carga<sup>1</sup> a lo largo del lateral de la estación base<sup>1</sup> y fijarlo en el hueco.
5. Colocar la placa frontal.  
La placa frontal fija el enchufe a la estación base<sup>1</sup>.
6. Introducir el enchufe del cable de carga<sup>1</sup> en la toma de corriente.

### Colocar y cargar la batería

1. Colocar la batería en los carriles de guía de la aspiradora.  
→ Fig. **5**
2. Cargar la batería totalmente.  
→ "Carga", *Página 172*

---

## Manejo básico

A continuación se explican las pautas esenciales para el manejo del aparato.

### Carga

Según el equipamiento del aparato, la batería se puede cargar de 3 formas distintas.

#### **ADVERTENCIA** **Riesgo de incendio!**

La utilización inadecuada de la batería y del cargador de carga rápida<sup>1</sup> resulta peligrosa.

- ▶ Cargar la batería exclusivamente con cargadores recomendados por el fabricante.
- ▶ Utilizar la batería solo con el aparato Bosch.
- ▶ Cargar la batería exclusivamente con el cable de carga original<sup>1</sup> o con el cargador de carga rápida original<sup>1</sup>.

- ▶ Utilizar exclusivamente baterías de la serie Power for ALL 18 V.

### Cargar con el cable de carga<sup>1</sup>

**Nota:** El adaptador de corriente del cable de carga<sup>1</sup> y el aparato se calientan durante la carga. Esto es normal y no supone ningún peligro.

**Requisito:** La batería está montada.  
→ "Colocar y cargar la batería", *Página 172*

1. Colocar la aspiradora cerca de una toma de corriente.
2. Introducir el enchufe del aparato en la aspiradora.  
→ Fig. **6**
3. Conectar el aparato a la red.  
✓ El indicador de estado parpadea lentamente en color blanco durante la carga. Si la batería está completamente cargada, el indicador de carga se iluminará en color blanco durante unos minutos.

**Consejo:** Para comprobar si la batería se ha cargado completamente, desconectar la aspiradora brevemente de la red. A continuación, el indicador de estado se ilumina en color blanco.

La aspiradora se puede cargar siempre que no esté en uso.

### Cargar en la estación base<sup>1</sup>

#### **ADVERTENCIA** **Riesgo de lesiones!**

La caída del aparato puede ocasionar graves daños personales.

- ▶ Evitar que los niños entren en contacto con el aparato, incluso cuando este se encuentre en la estación base<sup>1</sup>.

---

<sup>1</sup> Según el equipamiento del aparato

**Nota:** El adaptador de corriente del cable de carga<sup>1</sup> y el aparato se calientan durante la carga. Esto es normal y no supone ningún peligro.

**Requisito:** La batería está colocada.

- ▶ Introducir la aspiradora en la estación base<sup>1</sup> por la parte frontal.  
→ Fig. **7**
- ✓ El indicador de estado parpadea en color blanco mientras se está cargando. Si la batería está completamente cargada, el indicador de carga se iluminará en color blanco durante unos minutos.

### Tiempos de carga de la batería

A continuación, se muestra una vista general de los tiempos de carga de la batería.

#### Notas

- Los tiempos de carga indicados pueden variar según el estado de carga, la temperatura y la antigüedad de la batería.

**Consejo:** Para comprobar si la batería se ha cargado completamente, desconectar la aspiradora brevemente de la red. Si el indicador de estado se ilumina en color blanco, el aparato está completamente cargado.

### Carga con el cargador de carga rápida<sup>1</sup>

1. Pulsar la tecla de desbloqueo y extraer la batería hacia atrás.  
→ Fig. **8**
2. Tener en cuenta las instrucciones adjuntas.

- Los tiempos de carga que se pueden alcanzar con el cargador de carga rápida<sup>1</sup> se pueden consultar en el manual del cargador de carga rápida<sup>1</sup>.

**Consejo:** Si el cargador de carga rápida<sup>1</sup> indica un estado de carga de la batería del 80 % aprox., la batería se puede retirar y utilizar.

Estado de carga de la batería de	18 V 2,5 Ah	18 V 3,0 Ah
80 % en una hora	3,5	4
97 %-100 % en una hora	4	5

### Tiempos de funcionamiento de la batería

A continuación se muestra una vista general de los tiempos de funcionamiento de la batería según la batería empleada.

#### Nota

Los siguientes modos afectan a la duración de la batería:

- Modo 1: modo normal con accesorio no eléctrico
- Modo 2: modo normal con boquilla para suelo eléctrica
- Modo 3: modo turbo con boquilla para suelo eléctrica

<sup>1</sup> Según el equipamiento del aparato

Tiempo de funcionamiento	18 V 2,5 Ah	18 V 3,0 Ah
Modo 1 hasta mín.	30	35
Modo 2 hasta mín.	25	30
Modo 3 hasta mín.	8	10

## Notas

- Al igual que cualquier batería de iones de litio, las baterías de la serie Power for ALL 18 V se desgastan con el tiempo, lo que conlleva la reducción de la potencia y la vida útil de la batería. Se trata de un proceso de desgaste natural y no es consecuencia de ningún defecto en el material o fallo de fabricación.
- Las siguientes medidas permiten retrasar este desgaste natural:
  - Cargar la batería únicamente en un rango de temperatura entre 0 °C y 45 °C.
  - Almacenar la batería únicamente en un rango de temperatura entre -20 °C y 50 °C.
  - No almacenar la batería totalmente cargada ni totalmente vacía durante un largo periodo de tiempo.

## Montar el aparato

1. Introducir el tubo de aspiración en la abertura del aparato y encajarlo. → Fig. **9**
2. Insertar el tubo de aspiración en la boquilla para suelo y encajarlo.

## Desmontar el aparato

1. Pulsar la tecla de desbloqueo y extraer el tubo de aspiración de la boquilla para suelo. → Fig. **10**

2. Pulsar la tecla de desbloqueo y extraer el tubo de aspiración de la abertura del aparato.

## Encender el aparato

- ▶ Pulsar **⓪**. → Fig. **11**
- ✓ El indicador de estado se ilumina en color blanco.

## Desconectar el aparato

- ▶ Pulsar **⓪**.
- ✓ El indicador de estado se apaga.

## Utilizar el modo turbo

**Requisito:** El aparato está conectado.

→ "Encender el aparato", *Página 174*

- ▶ Pulsar **Turbo**. → Fig. **12**
- ✓ El indicador de estado parpadea rápido en color blanco.

## Aspirar con accesorios adicionales

1. Introducir el accesorio deseado en el tubo de aspiración o en la abertura del aparato. → Fig. **13**
2. Tras el uso, introducir el accesorio en la estación base<sup>1</sup>. → Fig. **14**

<sup>1</sup> Según el equipamiento del aparato

## Cuidados y limpieza

Para que el aparato mantenga durante mucho tiempo su capacidad funcional, debe mantenerse y limpiarse con cuidado.

### Productos de limpieza

Utilizar exclusivamente productos de limpieza adecuados.

#### ¡ATENCIÓN!

El aparato puede resultar dañado debido a una limpieza incorrecta o a la utilización de productos de limpieza inadecuados.

- ▶ No utilizar productos de limpieza agresivos ni abrasivos.
- ▶ No utilizar productos de limpieza con un alto contenido alcohólico.
- ▶ No utilizar estropajos o esponjas duros.
- ▶ Lavar a fondo las bayetas antes de usarlas.

### Limpieza del aparato

**Requisito:** El aparato se desconecta.  
→ "Desconectar el aparato",  
Página 174

1. Desconectar el aparato del cable de carga<sup>1</sup>.
2. Limpiar el aparato y el accesorio con un paño suave y un producto de limpieza convencional para plástico.

### Vaciado del depósito de polvo

Vaciar el depósito de polvo como muy tarde cuando el nivel de llenado alcance la marca **max**. Para obtener un buen resultado de aspiración, vaciar el depósito de polvo después de cada proceso de aspiración.

**Requisito:** El aparato se desconecta.  
→ "Desconectar el aparato",  
Página 174

1. Comprobar el nivel de llenado del depósito de polvo.  
→ Fig. 15
2. Comprobar el grado de suciedad de la unidad filtrante y, en caso necesario, proceder a la limpieza.  
→ "Limpiar la unidad filtrante",  
Página 175
3. Para retirar el depósito de polvo, pulsar la tecla de desbloqueo.  
→ Fig. 16
4. Retirar la unidad filtrante del depósito de polvo.  
→ Fig. 17
5. Vaciar el depósito de polvo.
6. Si existe suciedad debajo de la abertura de descarga, retirar la suciedad.
7. Introducir la unidad filtrante en el depósito de polvo y verificar que se ha colocado correctamente.  
→ Fig. 18
8. Colocar el depósito de polvo
  - ✓ El depósito de polvo encaja de forma audible.

### Limpiar la unidad filtrante

Al vaciar el depósito de polvo, se deben limpiar también los filtros. De este modo, se obtiene un resultado de aspiración óptimo.

#### ¡ATENCIÓN!

La humedad puede dañar los filtros.

- ▶ Los filtros no deben entrar en contacto con líquidos en ningún momento.

**Requisito:** El aparato se desconecta.  
→ "Desconectar el aparato",  
Página 174

<sup>1</sup> Según el equipamiento del aparato

1. Retirar el depósito de polvo.  
→ Fig. **16**
2. Retirar la unidad filtrante del depósito de polvo.  
→ Fig. **19**
3. Para desbloquear el filtro de láminas, girar la unidad filtrante en sentido **h**.  
→ Fig. **20**
4. Retirar el filtro de láminas.
5. Golpear suavemente el filtro de láminas sobre un cubo de basura.  
→ Fig. **21**
6. Sacudir ligeramente el filtro para pelusas sobre un cubo de basura y golpearlo con cuidado.  
→ Fig. **22**
7. Limpiar el filtro para pelusas con un paño seco.
8. Introducir el filtro de láminas en el filtro para pelusas.  
→ Fig. **23**
9. Bloquear el filtro de láminas en sentido **h**.
10. Introducir la unidad filtrante en el depósito de polvo.  
→ Fig. **18**
11. Colocar el depósito de polvo  
✓ El depósito de polvo encaja de forma audible.

5. Colocar el cepillo giratorio de lado a lo largo de la varilla guía en la boquilla.  
→ Fig. **26**
6. Bloquear el cepillo giratorio.

**Nota:** El cepillo cilíndrico dispone de una función de autolimpieza. El aparato aspira automáticamente los hilos y pelos cortados tras más de 30 segundos mediante el rodillo del cepillo.

## Limpiar la boquilla

**Requisito:** "El aparato está desconectado." → *Página 174*

1. Extraer la boquilla del aparato.
2. Desbloquear el cepillo giratorio.  
→ Fig. **24**
3. Retirar el cepillo giratorio por el lateral de la boquilla.
4. Cortar los hilos y pelos a lo largo de las cerdas<sup>1</sup> o de la ranura con unas tijeras<sup>1</sup>.  
→ Fig. **25**

---

<sup>1</sup> Según el equipamiento del aparato



## Solucionar pequeñas averías

El usuario puede solucionar por sí mismo las pequeñas averías de este aparato. Se recomienda utilizar la información relativa a la subsanación de averías antes de ponerse en contacto con el Servicio de Asistencia Técnica. De este modo se evitan costes innecesarios.



### ADVERTENCIA

#### Riesgo de descarga eléctrica!

Las reparaciones inadecuadas son peligrosas.

- ▶ Solo el personal especializado puede realizar reparaciones e intervenciones en el aparato.
- ▶ Utilizar únicamente piezas de repuesto originales para la reparación del aparato.

## Averías de funcionamiento

Fallo	Causa	Resolución de problemas
El aparato no funciona.	La batería no está correctamente colocada.	▶ Colocar la batería correctamente. → "Colocar y cargar la batería", Página 172
El indicador de estado de la batería no muestra ningún estado.	La batería no está cargada.	▶ Cargar la batería. → "Carga", Página 172
El indicador de estado de la batería se ilumina en rojo durante 10 segundos.	La temperatura de la batería es demasiado alta o demasiado baja.	1. Apagar el aparato y desconectarlo de la corriente. 2. Esperar a que la batería alcance la temperatura ambiente.
	La temperatura del aparato es demasiado alta o demasiado baja.	1. Apagar el aparato y desconectarlo de la corriente. 2. Esperar a que el aparato alcance la temperatura ambiente.
No es posible colocar el depósito de polvo.	La unidad filtrante no está completa.	▶ Comprobar si la unidad filtrante está completa.
	La unidad filtrante o el depósito de polvo no están colocados correctamente.	▶ Comprobar si la unidad filtrante y el depósito de polvo están colocados correctamente.
La potencia de aspiración disminuye.	El filtro está obstruido.	1. Apagar el aparato y desconectarlo de la corriente. 2. Limpiar la unidad filtrante. → "Limpiar la unidad filtrante", Página 175
	La boquilla está bloqueada.	1. Apagar el aparato y desconectarlo de la corriente.

<b>Fallo</b>	<b>Causa</b>	<b>Resolución de problemas</b>
La potencia de aspiración disminuye.		<ol style="list-style-type: none"><li>2. Comprobar si el canal de ventilación que va desde la boquilla hasta el aparato está obstruido.</li><li>3. Vaciar el depósito de polvo. → <i>"Vaciado del depósito de polvo", Página 175</i></li><li>4. Limpiar la unidad filtrante. → <i>"Limpiar la unidad filtrante", Página 175</i></li><li>5. Una vez se haya enfriado el aparato, volver a encenderlo.</li></ol>

## Transporte, almacenamiento y eliminación de desechos

Aquí se explica cómo desechar correctamente los aparatos usados.

### Eliminación del aparato usado

Gracias a la eliminación respetuosa con el medio ambiente pueden reutilizarse materiales valiosos.

- ▶ Deseche el aparato de forma respetuosa con el medio ambiente. Puede obtener información sobre las vías y posibilidades actuales de desecho de materiales de su distribuidor o ayuntamiento local.



Este aparato está marcado con el símbolo de cumplimiento con la Directiva Europea 2012/19/UE relativa a los aparatos eléctricos y electrónicos usados (Residuos de aparatos eléctricos y electrónicos RAEE). La directiva proporciona el marco general válido en todo el ámbito de la Unión Europea para la retirada y la reutilización de los residuos de los aparatos eléctricos y electrónicos.

### Desechar las pilas y baterías

Las pilas y baterías deben desecharse en un punto de reciclaje adecuado. No tirar las aspiradoras ni las baterías junto con los residuos domésticos.

- ▶ Desechar las pilas y baterías de forma respetuosa con el medioambiente.

Solo para países de la UE:



Conforme a la directiva europea 2006/66/CE, las baterías/pilas defectuosas o usadas deben separarse del resto de materiales y desecharse en un punto de reciclaje adecuado.

### Envío de baterías

Las baterías de iones de litio incluidas cumplen con las disposiciones relativas al transporte de mercancías peligrosas. El transporte de baterías por carretera puede llevarse a cabo sin requisitos adicionales. Para el envío de las baterías a terceros (p. ej., transporte aéreo o mediante una empresa de transporte) aplican los requisitos especificados en el embalaje y la placa de características. Para ello, es necesario consultar con un experto en mercancías peligrosas antes de preparar el paquete de envío.

1. Enviar únicamente baterías no dañadas.
2. Adherir los contactos abiertos.
3. Embalar la batería de forma que no se pueda mover.
4. Tener en cuenta la legislación nacional vigente en el país de recepción.

### Servicio de Asistencia Técnica

Si tiene preguntas, si no puede subsanar una avería en el aparato o si éste debe repararse, diríjase al Servicio de Asistencia Técnica.

Muchos problemas pueden solucionarse con la información sobre subsanación de averías contenida en estas instrucciones o en nuestra página web. Si este no es el caso, póngase en contacto con el Servicio de Asistencia Técnica.

Nosotros siempre encontramos la solución adecuada.

Garantizamos que el personal cualificado del Servicio de Asistencia Técnica siempre reparará su aparato con repuestos originales, ya sea en caso de garantía o una vez que haya expirado la garantía de fabricante.

Las piezas de repuesto originales relevantes para el funcionamiento conforme al reglamento sobre diseño ecológico se pueden adquirir en nuestro Servicio de Asistencia Técnica durante al menos 10 años a partir de la fecha de introducción en el mercado del aparato dentro del Espacio Económico Europeo.

**Nota:** La intervención del Servicio de Asistencia Técnica es gratuita en el marco de las condiciones de garantía del fabricante.

Para obtener información detallada sobre el periodo de validez de la garantía y las condiciones de garantía en su país, póngase en contacto con nuestro Servicio de Asistencia Técnica o con su distribuidor, o bien consulte nuestra página web.

Cuando se ponga en contacto con el Servicio de Asistencia Técnica, no olvide indicar el número de producto (E-Nr.) y el número de fabricación (FD) del aparato.

Los datos de contacto del Servicio de Asistencia Técnica se encuentran en el directorio adjunto al final de las instrucciones o en nuestra página web.

## **Número de producto (E-Nr.) y número de fabricación (FD)**

El número de producto (E-Nr.) y el número de fabricación (FD) se encuentran en la placa de características del aparato.

Para volver a encontrar rápidamente los datos del aparato o el número de teléfono del Servicio de Asistencia Técnica, puede anotar dichos datos.

## **Condiciones de garantía**

Usted tiene derecho a recibir prestaciones para su aparato en concepto de garantía siempre que se cumplan las siguientes condiciones.

**CONDICIONES DE GARANTIA PAE**  
Bosch se compromete a reparar o reponer de forma gratuita durante un periodo de 24 meses, a partir de la fecha de compra por el usuario final, las piezas cuyo defecto o falta de funcionamiento obedezca a causas de fabricación, así como la mano de obra necesaria para su reparación, siempre y cuando el aparato sea llevado por el usuario al taller del Servicio Técnico Autorizado por Bosch.

En el caso de que el usuario solicite la visita del Técnico Autorizado a su domicilio para la reparación del aparato, estará obligado el usuario a pagar los gastos del desplazamiento. Esta garantía no incluye: lámparas, cristales, plásticos, ni piezas estéticas, reclamadas después del primer uso, ni averías producidas por causas ajenas a la fabricación o por uso no doméstico. Igualmente no están amparadas por esta garantía las averías o falta de funcionamiento producidas por causas no imputables al aparato (manejo inadecuado del mismo, limpiezas, voltajes e instalación incorrecta) o falta de seguimiento de las instrucciones de funcionamiento y mantenimiento que para cada aparato se incluyen en el folleto de instrucciones. Para la efectividad de esta garantía es imprescindible acreditar por parte del usuario y ante el Servicio Autorizado de Bosch, la fecha de adquisición mediante la correspondiente FACTURA DE COMPRA que

el usuario acompañará con el aparato cuando ante la eventualidad de una avería lo tenga que llevar al Taller Autorizado. La intervención en el aparato por personal ajeno al Servicio Técnico Autorizado por Bosch, significa la pérdida de garantía. **GUARDE POR TANTO LA FACTURA DE COMPRA.** Todos nuestros técnicos van provistos del correspondiente carnet avalado por ANFEL (Asociación Nacional de Fabricantes de Electrodomésticos) que le acredita como Servicio Autorizado de Bosch.

## Índice

<b>Segurança .....</b>	<b>183</b>	Limpar a unidade de filtro .....	194
Indicações gerais .....	183	Limpar bocais.....	195
Utilização correta.....	183	<b>Eliminar anomalias .....</b>	<b>196</b>
Limitação do grupo de utilizados.....	184	Falhas de funcionamento.....	196
Instruções de segurança.....	184	<b>Transportar, armazenar e eliminar .....</b>	<b>198</b>
<b>Evitar danos materiais .....</b>	<b>188</b>	Eliminar o aparelho usado .....	198
<b>Proteção do meio ambiente e poupança .....</b>	<b>188</b>	Eliminar as baterias/pilhas.....	198
Eliminação da embalagem .....	188	Enviar baterias.....	198
<b>Desembalamento e verificação ..</b>	<b>188</b>	<b>Serviço de Assistência Técnica. 198</b>	
Desembalar o aparelho e as peças.....	188	Número do produto (E-Nr.) e número de fabrico (FD).....	199
Âmbito de fornecimento.....	188	Condições de garantia.....	199
<b>Familiarização .....</b>	<b>189</b>		
Aparelho .....	189		
Elementos de comando .....	189		
Indicação de funcionamento.....	189		
<b>Acessórios .....</b>	<b>189</b>		
<b>Antes da primeira utilização.....</b>	<b>190</b>		
Montar estação base <sup>1</sup> .....	190		
Colocar e carregar a bateria.....	190		
<b>Operação base .....</b>	<b>191</b>		
Carregamento .....	191		
Montar o aparelho .....	193		
Desmontar o aparelho .....	193		
Ligar o aparelho .....	193		
Desligar o aparelho .....	193		
Utilizar o modo turbo.....	193		
Aspirar com acessórios adicionais .....	193		
<b>Limpeza e manutenção.....</b>	<b>193</b>		
Produto de limpeza .....	193		
Limpeza do aparelho .....	194		
Esvaziar o recipiente do pó .....	194		

<sup>1</sup> Conforme o equipamento do aparelho



## Segurança

Respeite as seguintes indicações de segurança.

### Indicações gerais

Encontra aqui informações gerais sobre este manual.

- Leia atentamente este manual.
- Estas instruções destinam-se ao utilizador do aparelho.
- Respeite as indicações de segurança e de aviso.
- Guarde estas instruções e as informações sobre o produto para posterior utilização ou para entregar a futuros proprietários.
- Se detetar danos de transporte, não ligue o aparelho.

### Utilização correta

Para um uso seguro e correto do aparelho, respeite as indicações relativas à utilização correta.

O aparelho apenas pode ser utilizado:

- de acordo com este manual de instruções.
- com peças e acessórios originais. A garantia cessa em caso de danos provocados pela utilização de produtos de terceiros.
- para limpar superfícies.
- para uso doméstico e em espaços fechados domésticos à temperatura ambiente.
- a uma altitude de 2000 m acima do nível do mar.

Não utilize o aparelho:

- para limpar pessoas ou animais.
- para aspirar substâncias nocivas para a saúde, com arestas vivas, quentes ou incandescentes.
- para aspirar substâncias húmidas ou líquidas.
- para aspirar substâncias e gases facilmente inflamáveis ou explosivos.
- para aspirar cinza, fuligem de recuperadores de calor e sistemas de aquecimento central.
- para aspirar pó de toner de impressão e cópia.
- para aspirar entulho.

Desligue o aparelho da corrente quando:

- limpar o aparelho.

## **Limitação do grupo de utilizadores**

Evite riscos para crianças e pessoas vulneráveis.

Este aparelho pode ser utilizado por crianças a partir dos 8 anos e por pessoas com capacidades físicas, sensoriais ou mentais reduzidas ou com falta de experiência e/ou conhecimentos, se forem devidamente supervisionadas ou instruídas na utilização com segurança do aparelho e tiverem compreendido os perigos daí resultantes.

As crianças não podem brincar com o aparelho.

A limpeza e manutenção pelo utilizador não podem ser realizadas por crianças sem supervisão.

## **Instruções de segurança**

Respeite estas instruções de segurança ao utilizar o aparelho.

### **AVISO – Risco de choque elétrico!**

- As reparações indevidas são perigosas.
  - ▶ As reparações no aparelho apenas podem ser realizadas por técnicos qualificados.
  - ▶ Para a reparação do aparelho só podem ser utilizadas peças sobresselentes originais.
- Um aparelho ou um cabo elétrico danificados do carregador rápido <sup>1</sup> são perigosos.
  - ▶ Nunca operar um aparelho danificado.
  - ▶ Nunca operar um aparelho com a superfície fissurada ou quebrada.
  - ▶ "Contactar a Assistência Técnica." → *Página 198*
  - ▶ As reparações no aparelho apenas podem ser realizadas por técnicos qualificados.
- A penetração de humidade pode causar choque elétrico.
  - ▶ Utilize o aparelho apenas em espaços fechados.
  - ▶ Nunca exponha o aparelho a calor intenso e humidade.

---

<sup>1</sup> Conforme o equipamento do aparelho



- ▶ Não utilizar aparelhos de limpeza a vapor ou de alta pressão para limpar o aparelho.
- É perigoso se o cabo elétrico do carregador rápido <sup>1</sup> tiver um isolamento danificado.
  - ▶ Não permitir, em caso algum, que o cabo elétrico entre em contacto com componentes do aparelho quentes ou com fontes de calor.
  - ▶ Não permitir, em caso algum, que o cabo elétrico entre em contacto com pontas afiadas ou arestas vivas.
  - ▶ Não permitir, em caso algum, que o cabo elétrico seja dobrado, esmagado ou modificado.
- As instalações indevidas são perigosas.
  - ▶ Ligar e operar o cabo de carregamento <sup>1</sup> e o carregador rápido <sup>1</sup> unicamente de acordo com as indicações na placa de características.
  - ▶ Ligar o cabo de carregamento <sup>1</sup> e o carregador <sup>1</sup> a uma rede elétrica com corrente alternada apenas através de uma tomada com ligação à terra corretamente instalada.



### **AVISO – Risco de queimaduras!**

Os sistemas de filtragem podem aquecer durante o funcionamento e incendiar-se em conjunto com substâncias inflamáveis ou que contenham álcool.

- ▶ Não utilize substâncias inflamáveis ou que contenham álcool durante a limpeza do aparelho.



### **AVISO – Risco de ferimentos!**

- Peças móveis e aberturas existentes no aparelho podem causar ferimentos.
  - ▶ Mantenha o vestuário, o cabelo, os dedos e outras partes do corpo afastados das aberturas existentes no aparelho e das peças móveis.
  - ▶ Nunca direcione o tubo ou os bocais para os olhos, o cabelo, os ouvidos ou a boca.

---

<sup>1</sup> Conforme o equipamento do aparelho

- Um aparelho em queda pode colocar pessoas em perigo.
  - ▶ Certifique-se de que as crianças não brincam com o aparelho, mesmo que este se encontre suspenso na estação base<sup>1</sup>.

### **AVISO – Perigo: magnetismo!**

Os ímãs permanentes contidos no aparelho podem afetar implantes eletrônicos, p. ex., pacemakers ou bombas de insulina.

- ▶ Os portadores de implantes eletrônicos devem manter uma distância mínima de 10 cm em relação ao aparelho.

### **AVISO – Risco de asfixia!**

As crianças podem colocar o material de embalagem sobre a cabeça ou enrolar-se no mesmo e sufocar.

- ▶ Manter o material de embalagem fora do alcance das crianças.
- ▶ Não permitir que as crianças brinquem com o material de embalagem.

### **AVISO – Risco de explosão!**

Um curto-circuito pode causar a explosão da bateria.

- ▶ Proteja a bateria do fogo, do calor e da radiação solar permanente.
- ▶ Proteja a bateria da água e da entrada de humidade.
- ▶ Nunca abra a bateria.
- ▶ Mantenha a bateria não utilizada afastada de objetos metálicos, p. ex., cliques, moedas, chaves, pregos ou parafusos.

### **AVISO – Risco de danos para a saúde!**

- Os vapores que saem de uma bateria danificada são perigosos.
  - ▶ Assegure a admissão de ar fresco.
  - ▶ Em caso de queixas, consulte um médico.

---

<sup>1</sup> Conforme o equipamento do aparelho

- Os líquidos que saem de uma bateria danificada são perigosos.
  - ▶ Em caso de contacto com a pele, lave imediatamente com água.
  - ▶ Em caso de contacto com os olhos, procure ajuda médica.

---

## Evitar danos materiais

Observe estas indicações, de modo a evitar danos materiais no seu aparelho, nos acessórios ou noutros objetos.

### ATENÇÃO!

- O líquido que sai de uma bateria danificada pode provocar danos materiais.
  - ▶ Verifique e limpe objetos humedecidos.
  - ▶ Substitua objetos danificados.
- Os bocais com solas exteriores gastas e arestas vivas podem danificar pavimentos delicados como, p. ex., o parquet ou o linóleo.
  - ▶ Verifique regularmente as solas exteriores quanto a desgaste.
  - ▶ Substitua o bocal gasto.
- Aspirar sem o cilindro da escova aplicado pode danificar o eixo de acionamento rotativo.
  - ▶ Nunca utilize o bocal sem o cilindro da escova aplicado.
- A presença de sujidade pode danificar o motor.
  - ▶ Nunca utilize o aparelho sem unidade de filtro.

---

## Proteção do meio ambiente e poupança

De modo a proteger o meio ambiente, utilize o seu aparelho de forma eficiente em termos de recursos e elimine corretamente os materiais recicláveis.

### Eliminação da embalagem

Os materiais de embalagem são ecológicos e reutilizáveis.

- ▶ Separar os componentes e eliminá-los de acordo com o tipo de material.

---

## Desembalamento e verificação

Dizemos-lhe aqui o que deve ter em atenção durante o desembalamento.

### Desembalar o aparelho e as peças

1. Retire o aparelho da embalagem.
2. Retire todas as outras peças e a documentação de acompanhamento da embalagem e prepare-as para a utilização.
3. Remova o material de embalagem existente.
4. Remova os autocolantes e as películas existentes.

### Âmbito de fornecimento

Depois de desembalar o aparelho, há que verificar todas as peças quanto a danos de transporte e se o material fornecido está completo.

**Nota:** Dependendo do equipamento, o aparelho é fornecido com outros acessórios.

→ Fig. **1**

---

<b>A</b>	Estação base <sup>1</sup>
<b>B</b>	Minibocal elétrico <sup>1</sup>
<b>C</b>	Pincel para móveis 2 em 1 com bocal para estofos <sup>1</sup>
<b>D</b>	Escova de substituição para escova elétrica <sup>1</sup>
<b>E</b>	Escova de substituição para minibocal elétrico <sup>1</sup>

---

<sup>1</sup> Conforme o equipamento do aparelho

<b>F</b>	Adaptador para bocal para estofos XXL <sup>1</sup>
<b>G</b>	Bocal para colchões <sup>1</sup>
<b>H</b>	Bocal para estofos XXL <sup>1</sup>
<b>I</b>	Bocal para fendas <sup>1</sup>
<b>J</b>	Bateria <sup>1</sup>
<b>K</b>	Carregador rápido <sup>1</sup>
<b>L</b>	Cabo de carregamento <sup>1</sup>

<sup>1</sup> Conforme o equipamento do aparelho

## Familiarização

Familiarize-se com os componentes do seu aparelho.

### Aparelho

Aqui encontra uma vista geral dos componentes do seu aparelho.

→ Fig. **2**

<b>1</b>	Recipiente do pó
<b>2</b>	Filtro de algodão
<b>3</b>	Filtro de lâminas
<b>4</b>	Interruptor turbo
<b>5</b>	Botão ON/OFF
<b>6</b>	Indicação de funcionamento
<b>7</b>	Tecla de desbloqueio do recipiente do pó
<b>8</b>	Tubo de aspiração

<b>9</b>	Bocal para pavimentos com escova elétrica
----------	---

## Elementos de comando

Aqui encontra uma visão geral dos elementos de comando do seu aparelho.

- ① ■ "Ligar o aparelho." → *Página 193*
- "Desligar o aparelho." → *Página 193*

**Turbo** "Utilizar o modo turbo." → *Página 193*

## Indicação de funcionamento

A indicação de funcionamento apresenta-lhe diferentes estados de funcionamento.

Estado de funcionamento	Indicação de funcionamento
Modo normal	A indicação acende-se a branco.
Modo turbo	A indicação pisca lentamente a branco.
Carga da bateria inferior a 20%	A indicação pisca rapidamente a vermelho.
Acumulador descarregado	A indicação apaga-se.
Processo de carregamento	A indicação pisca lentamente a branco.
Bateria completamente carregada	A indicação acende a branco e apaga-se após aprox. 2 minutos.
Proteção contra temperatura excessiva / insuficiente	A indicação acende a vermelho e apaga-se após aprox. 10 segundos.

## Acessórios

Utilize acessórios originais. Estes destinam-se especificamente ao seu aparelho. Aqui obtém uma visão geral dos acessórios do seu aparelho e da sua utilização.

Acessórios	Número de acessório	Utilização
Bocal para estofos XXL	BBZ130SA	Limpar o móvel estofado.
Bocal para fendas XXL	BBZ131SA	Limpar fendas, cantos e locais estreitos e de difícil acesso.
Bocal para colchões	BBZ133SA	Limpar colchões.
Bateria de substituição <sup>1</sup>	BHZUB1830	Alimentar o aparelho com corrente.
Bateria de substituição <sup>1</sup>	BHZUB183CN	Alimentar o aparelho com corrente.
Carregador rápido <sup>1</sup>	BHZUC18N	Carregar baterias de substituição Power for ALL de 18 V.
Carregador rápido <sup>1</sup>	BHZUC18NCN	Carregar baterias de substituição Power for ALL de 18 V.
Carregador rápido <sup>1</sup>	BHZUC18NGB	Carregar baterias de substituição Power for ALL de 18 V.
Kit de acessórios	BHZUKIT	

<sup>1</sup> Conforme a variante nacional

## Antes da primeira utilização

Prepare o aparelho para a utilização.

### Montar estação base<sup>1</sup>



#### AVISO

#### Risco de choque elétrico!

A montagem incorreta é perigosa.

- ▶ Verifique se os tubos e cabos da rede doméstica na área de montagem podem ficar danificados.
- ▶ Não monte a estação base na horizontal ou na vertical por cima, por baixo ou ao lado de uma tomada.

1. Retire a placa frontal para a frente.  
→ Fig. 3
2. Não monte a estação base<sup>1</sup> na parede.

Monte a estação base<sup>1</sup> perto de uma tomada.

3. Coloque a ficha do aparelho do cabo de carregamento<sup>1</sup> no entalhe da estação base<sup>1</sup>.  
→ Fig. 4
4. Conduza o cabo de carregamento<sup>1</sup> lateralmente ao longo da estação base<sup>1</sup> e fixe-o no entalhe.
5. Coloque a placa frontal.  
A placa frontal fixa a ficha do aparelho na estação base<sup>1</sup>.
6. Insira a ficha de rede do cabo de carregamento<sup>1</sup> na tomada.

### Colocar e carregar a bateria

1. Insira a bateria no aspirador, através da calha de guia.  
→ Fig. 5
2. Carregue completamente a bateria.  
→ "Carregamento", Página 191

<sup>1</sup> Conforme o equipamento do aparelho

## Operação base

Aqui obtém as informações essenciais sobre a operação do seu aparelho.

### Carregamento

Conforme o equipamento do aparelho, pode carregar a bateria de 3 formas diferentes.



#### AVISO

##### Risco de incêndio!

A utilização incorreta da bateria e do carregador rápido<sup>1</sup> é perigosa.

- ▶ Carregue a bateria apenas em carregadores recomendados pelo fabricante.
- ▶ Utilize a bateria apenas em conjunto com o aparelho Bosch.
- ▶ Carregue a bateria apenas com o cabo de carregamento original<sup>1</sup> ou o carregador rápido original<sup>1</sup>.
- ▶ Utilize apenas baterias da série Power for ALL 18 V.

### Carregar com o cabo de carregamento<sup>1</sup>

**Nota:** A ficha de ligação no cabo de carregamento<sup>1</sup> e o aparelho aquecem durante o carregamento. Isso é normal e inofensivo.

**Requisito:** A bateria está colocada.  
→ "Colocar e carregar a bateria",  
Página 190

1. Coloque o aspirador perto de uma tomada.
2. Insira a ficha do aparelho no aspirador.  
→ Fig. 6

3. Ligue a ficha de rede à tomada.
- ✓ A indicação de funcionamento pisca lentamente a branco durante o carregamento. Quando a bateria estiver completamente carregada, a indicação de funcionamento acende a branco durante alguns minutos.

**Dica:** Para verificar o carregamento completo, desligue brevemente o aspirador da rede. Depois disso, a indicação de funcionamento acende a branco.

Pode carregar o aspirador, sempre que não o estiver a utilizar.

### Carregar na estação base<sup>1</sup>



#### AVISO

##### Risco de ferimentos!

Um aparelho em queda pode colocar pessoas em perigo.

- ▶ Certifique-se de que as crianças não brincam com o aparelho, mesmo que este se encontre suspenso na estação base<sup>1</sup>.

**Nota:** A ficha de ligação no cabo de carregamento<sup>1</sup> e o aparelho aquecem durante o carregamento. Isso é normal e inofensivo.

**Requisito:** A bateria está colocada.

- ▶ Coloque o aspirador na estação base<sup>1</sup> pela frente.  
→ Fig. 7
- ✓ A indicação de funcionamento pisca a branco durante o processo de carregamento. Quando a bateria estiver completamente carregada, a indicação de funcionamento acende a branco durante alguns minutos.

**Dica:** Para verificar o carregamento completo, desligue brevemente o aspirador da rede. Quando a indicação

<sup>1</sup> Conforme o equipamento do aparelho

## pt Operação base

de funcionamento se acende a branco, o aparelho está completamente carregado.

## Tempos de carregamento da bateria

Aqui encontra uma visão geral dos tempos de carregamento da bateria.

### Notas

- Os tempos de carregamento indicados podem variar em função do estado de carregamento da bateria, da temperatura da bateria e do envelhecimento da bateria.

## Carregar com o carregador rápido<sup>1</sup>

- Prima a tecla de desbloqueio e re-tire a bateria para trás.  
→ Fig. 8
- Observe as instruções em anexo.

- Consulte nas instruções do carregador rápido<sup>1</sup> quais são os tempos de carregamento da bateria com o carregador rápido<sup>1</sup>.

**Dica:** Se o carregador rápido<sup>1</sup> indicar um estado de carregamento da bateria de aprox. 80%, pode retirar e utilizar a bateria.

Estado de carregamento da bateria de	18 V 2,5 Ah	18 V 3,0 Ah
80% em h	3,5	4
97% -100% em h	4	5

## Duração da bateria

Aqui encontra uma visão geral da duração da bateria em função da bateria utilizada.

### Nota

Os seguintes modos influenciam a duração da bateria:

- Modo 1: modo normal com acessórios não elétricos
- Modo 2: modo normal com bocal para pavimentos elétrico
- Modo 3: modo turbo com bocal para pavimentos elétrico

Duração	18 V 2,5 Ah	18 V 3,0 Ah
Modo 1 até min.	30	35
Modo 2 até min.	25	30
Modo 3 até min.	8	10

### Notas

- Tal como todas as baterias de íões de lítio, as baterias da série Power for ALL 18 V desgastam-se com o tempo, razão pela qual a

capacidade da bateria e a duração diminuem. Trata-se de um processo de envelhecimento natural

<sup>1</sup> Conforme o equipamento do aparelho



que não resulta de qualquer defeito de material, de fabrico, nem de qualidade.

- As seguintes medidas permitem-lhe retardar o desgaste natural:
  - Carregue a bateria apenas na gama de temperatura entre 0°C e 45°C.
  - Guarde a bateria apenas na gama de temperatura entre -20°C e 50°C.
  - Não guarde durante muito tempo a bateria totalmente carregada ou completamente descarregada.

## Montar o aparelho

1. Insira o tubo de aspiração no bocal do aparelho e engate-o.  
→ Fig. **9**
2. Insira o tubo de aspiração no bocal para pavimentos e engate-o.

## Desmontar o aparelho

1. Prima a tecla de desbloqueio e retire o tubo de aspiração do bocal para pavimentos.  
→ Fig. **10**
2. Prima a tecla de desbloqueio e retire o tubo de aspiração do bocal do aparelho.

## Ligar o aparelho

- ▶ Prima **⓪**.  
→ Fig. **11**
- ✓ A indicação de funcionamento acende a branco.

## Desligar o aparelho

- ▶ Prima **⓪**.
- ✓ A indicação de funcionamento apaga-se.

## Utilizar o modo turbo

**Requisito:** O aparelho está ligado.  
→ "Ligar o aparelho", Página 193

- ▶ Prima **Turbo**.  
→ Fig. **12**
- ✓ A indicação de funcionamento pisca rapidamente a branco.

## Aspirar com acessórios adicionais

1. Insira o acessório pretendido no tubo de aspiração ou no bocal do aparelho.  
→ Fig. **13**
2. Após a utilização, coloque o acessório na estação base<sup>1</sup>.  
→ Fig. **14**

---

## Limpeza e manutenção

Para que o seu aparelho se mantenha durante muito tempo operacional, deve proceder a uma limpeza e manutenção cuidadosa do mesmo.

### Produto de limpeza

Utilize apenas produtos de limpeza adequados.

### ATENÇÃO!

Produtos de limpeza inapropriados ou uma limpeza incorreta podem danificar o aparelho.

- ▶ Não utilize detergentes agressivos ou abrasivos.
- ▶ Não utilize produtos de limpeza com elevado teor de álcool.
- ▶ Não utilize esfregões de palha-d'aço ou esponjas abrasivas.
- ▶ Lave bem os panos de esponja, antes de os utilizar.

---

<sup>1</sup> Conforme o equipamento do aparelho

## Limpeza do aparelho

**Requisito:** O aparelho está desligado.

→ "Desligar o aparelho", Página 193

1. Desligue o aparelho do cabo de carregamento<sup>1</sup>.
2. Limpe o aparelho e o acessório com um pano macio e um produto de limpeza para plásticos disponível no mercado.

## Esvaziar o recipiente do pó

Esvazie o recipiente do pó, o mais tardar, depois de o nível de enchimento atingir a marcação **max**. Para obter um bom resultado de aspiração, esvazie o recipiente do pó após cada aspiração.

**Requisito:** O aparelho está desligado.

→ "Desligar o aparelho", Página 193

1. Verifique o nível de enchimento do recipiente do pó.  
→ Fig. 15
2. Verifique o grau de sujidade da unidade de filtro e, se necessário, limpe.  
→ "Limpar a unidade de filtro", Página 194
3. Para retirar o recipiente do pó, prima a tecla de desbloqueio.  
→ Fig. 16
4. Retire a unidade de filtro do recipiente do pó.  
→ Fig. 17
5. Esvazie o recipiente do pó.
6. Remova a sujidade eventualmente existente por baixo da abertura de ejeção.

7. Insira a unidade de filtro no recipiente do pó e verifique o seu encaixe correto.  
→ Fig. 18

8. Insira o recipiente do pó.  
✓ O recipiente do pó engata audivelmente.

## Limpar a unidade de filtro

Ao esvaziar o recipiente do pó, limpe também os filtros. Obterá, assim, um bom resultado de aspiração.

### ATENÇÃO!

A penetração de humidade pode danificar os filtros.

- ▶ Nunca coloque os filtros em contacto com líquidos.

**Requisito:** O aparelho está desligado.

→ "Desligar o aparelho", Página 193

1. Retire o recipiente do pó.  
→ Fig. 16
2. Retire a unidade de filtro do recipiente do pó.  
→ Fig. 19
3. Para desbloquear o filtro de lâminas, rode a unidade de filtro no sentido **↺**.  
→ Fig. 20
4. Retire o filtro de lâminas.
5. Bata no filtro de lâminas por cima de um caixote de lixo.  
→ Fig. 21
6. Abane ligeiramente o filtro de algodão por cima de um caixote de lixo e bata-lhe ao de leve.  
→ Fig. 22
7. Limpe o filtro de algodão com um pano seco.
8. Insira o filtro de lâminas no filtro de algodão.  
→ Fig. 23

---

<sup>1</sup> Conforme o equipamento do aparelho

9. Bloqueie o filtro de lâminas no sentido **â**.
10. Insira a unidade de filtro no recipiente do pó.  
→ Fig. **18**
11. Insira o recipiente do pó.  
✓ O recipiente do pó engata audivelmente.

## Limpar bocais

**Requisito:** "O aparelho está desligado." → *Página 193*

1. Retire o bocal do aparelho.
2. Desbloqueie o cilindro da escova.  
→ Fig. **24**
3. Retire o cilindro da escova lateralmente do bocal.
4. Corte os fios e os cabelos enrolados com uma tesoura ao longo dos filamentos<sup>1</sup> ou da ranhura de corte<sup>1</sup>.  
→ Fig. **25**
5. Introduza o cilindro da escova lateralmente no bocal, ao longo da guia.  
→ Fig. **26**
6. Bloqueie o cilindro da escova.

**Nota:** O cilindro da escova dispõe de uma função de autolimpeza. Durante o funcionamento do cilindro da escova no tapete e após mais de 30 segundos, o seu aparelho aspira automaticamente os fios e cabelos cortados.

---

<sup>1</sup> Conforme o equipamento do aparelho

## Eliminar anomalias

As pequenas anomalias do aparelho podem ser eliminadas pelo próprio utilizador. Antes de contactar a Assistência Técnica, consulte as informações sobre a eliminação de anomalias. Isto permite evitar custos desnecessários.

### AVISO

#### Risco de choque elétrico!

As reparações indevidas são perigosas.

- ▶ As reparações no aparelho apenas podem ser realizadas por técnicos qualificados.
- ▶ Para a reparação do aparelho só podem ser utilizadas peças sobresselentes originais.

## Falhas de funcionamento

Avaria	Causa	Diagnóstico
O aparelho não funciona. A indicação do estado da bateria não indica qualquer estado.	A bateria não está corretamente colocada.	▶ Coloque corretamente a bateria. → <i>"Colocar e carregar a bateria", Página 190</i>
A indicação do estado da bateria acende-se a vermelho durante 10 segundos.	A bateria não está carregada.	▶ Carregue a bateria. → <i>"Carregamento", Página 191</i>
	Temperatura excessiva ou insuficiente da bateria.	1. Desligue o aparelho e retire a ficha da tomada. 2. Aguarde até que a bateria assuma a temperatura ambiente.
	Temperatura excessiva ou insuficiente do aparelho.	1. Desligue o aparelho e retire a ficha da tomada. 2. Aguarde até que o aparelho assumo a temperatura ambiente.
Não é possível inserir o recipiente do pó.	A unidade de filtro não está completa.	▶ Verifique se a unidade de filtro está completa.
	A unidade de filtro ou o recipiente do pó não está corretamente encaixada(o).	▶ Verifique se a unidade de filtro e o recipiente do pó estão corretamente inseridos.
A potência de aspiração diminui.	O filtro está obstruído.	1. Desligue o aparelho e retire a ficha da tomada. 2. Limpe a unidade de filtro. → <i>"Limpar a unidade de filtro", Página 194</i>
	O bocal está bloqueado.	1. Desligue o aparelho e retire a ficha da tomada.

<b>Avaria</b>	<b>Causa</b>	<b>Diagnóstico</b>
A potência de aspiração diminui.		<ol style="list-style-type: none"><li>2. Verifique se a conduta de ar está obstruída do bocal ao aparelho.</li><li>3. Esvazie o recipiente do pó. → <i>"Esvaziar o recipiente do pó", Página 194</i></li><li>4. Limpe a unidade de filtro. → <i>"Limpar a unidade de filtro", Página 194</i></li><li>5. Desligue novamente o aparelho depois de ele ter arrefecido.</li></ol>

---

## Transportar, armazenar e eliminar

Aqui fica a saber como eliminar corretamente aparelhos usados.

### Eliminar o aparelho usado

Através duma eliminação compatível com o meio ambiente, podem ser reutilizadas matérias-primas valiosas.

- ▶ Eliminar o aparelho de forma ecológica.

Para obter mais informações sobre os procedimentos atuais de eliminação, contacte o seu Agente Especializado ou os Serviços Municipais da sua zona.



Este aparelho está marcado em conformidade com a Directiva 2012/19/UE relativa aos resíduos de equipamentos eléctricos e electrónicos (waste electrical and electronic equipment - WEEE).

A directiva estabelece o quadro para a criação de um sistema de recolha e valorização dos equipamentos usados válido em todos os Estados Membros da União Europeia.

---

### Eliminar as baterias/pilhas

As baterias/pilhas devem ser encaminhadas para uma reciclagem ecológica. Não deite as baterias/pilhas no lixo doméstico.

- ▶ Elimine as baterias/pilhas de forma ecológica.

Apenas para países da UE:



A Directiva Europeia 2006/66/CE prevê a recolha seletiva de baterias/pilhas avariadas ou gastas, bem como a sua reutilização ambientalmente segura.

---

### Enviar baterias

As baterias de iões de lítio incluídas estão sujeitas aos requisitos da lei relativa ao transporte de mercadorias perigosas. Pode transportar as baterias por estrada, sem mais exigências. No caso de envio por terceiros, aplicam-se requisitos especiais relativos à embalagem e à identificação, p. ex., transporte aéreo ou empresa de transporte. Neste caso, aquando da preparação da mercadoria de envio, deve consultar-se um perito no transporte de mercadorias perigosas.

1. Envie apenas baterias não danificadas.
2. Cole os contactos abertos.
3. Embale a bateria de forma fixa.
4. Observe as normas nacionais do país de destino.

---

### Serviço de Assistência Técnica

Se não lhe for possível eliminar uma anomalia no aparelho ou se for necessário proceder a uma reparação, contacte a nossa Assistência Técnica.

Muitos problemas podem ser solucionados pelo utilizador com base nas informações sobre a eliminação de anomalias que constam nestas instruções ou na nossa página web. Se tal não for possível, contacte a nossa Assistência Técnica.

Nós encontramos sempre uma solução adequada.

Tanto em caso de garantia como após a expiração da garantia do fabricante, certificamo-nos de que o seu aparelho é reparado com peças de substituição originais por técnicos de assistência.

Pode adquirir peças de substituição originais relevantes para o funcionamento em conformidade com o regulamento relativo aos requisitos de concepção ecológica junto da nossa Assistência Técnica para um tempo de duração de, pelo menos, 7 anos a partir da colocação do seu aparelho no mercado dentro do Espaço Económico Europeu.

**Nota:** A Assistência Técnica é gratuita no âmbito das condições de garantia do fabricante.

Pode obter informações detalhadas sobre o período e as condições de garantia no seu país junto da nossa Assistência Técnica, do comerciante ou na nossa página web.

Se contactar a Assistência Técnica, deve ter à mão o número de produto (E-Nr.) e o número de fabrico (FD) do seu aparelho.

Os dados de contacto da Assistência Técnica encontram-se no registo de pontos de Assistência Técnica no fim das instruções ou na nossa página web.

## **Número do produto (E-Nr.) e número de fabrico (FD)**

Encontra o número de produto (E-Nr.) e o número de fabrico (FD) na placa de características do aparelho. Aponte os dados para ter sempre à mão os dados do seu aparelho e o número de telefone da Assistência Técnica.

## **Condições de garantia**

Tem direito a garantia para o seu aparelho, de acordo com as seguintes condições.

Para este aparelho vigoram as condições de garantia publicadas pelo nosso representante no país em que o mesmo foi adquirido. O representante onde comprou o aparelho poderá dar-lhe mais pormenores sobre este assunto. Para a prestação de qualquer serviço dentro da garantia é, no entanto, necessária a apresentação do documento de compra do aparelho.

## Πίνακας περιεχομένων

<b>Ασφάλεια.....</b>	<b>201</b>	<b>Καθαρισμός και φροντίδα.....</b>	<b>212</b>
Γενικές υποδείξεις .....	201	Υλικά καθαρισμού .....	212
Χρήση σύμφωνα με τον σκοπό προορισμού .....	201	Καθαρισμός της συσκευής.....	213
Περιορισμός ομάδας χρηστών .....	202	Αδειασμα του δοχείου σκόνης .....	213
Υποδείξεις ασφαλείας.....	202	Καθαρισμός της μονάδας φίλτρου .....	213
<b>Αποφυγή υλικών ζημιών .....</b>	<b>206</b>	Καθαρισμός των πελμάτων.....	214
<b>Προστασία περιβάλλοντος και οικονομία.....</b>	<b>206</b>	<b>Αποκατάσταση βλαβών .....</b>	<b>215</b>
Απόσυρση συσκευασίας.....	206	Δυσλειτουργίες .....	215
<b>Αφαίρεση από τη συσκευασία και έλεγχος .....</b>	<b>206</b>	<b>Μεταφορά, αποθήκευση και απόσυρση.....</b>	<b>217</b>
Αφαίρεση από τη συσκευασία της συσκευής και των εξαρτημάτων.....	206	Απόσυρση παλιάς συσκευής .....	217
Υλικά παράδοσης .....	206	Απόσυρση των επαναφορτιζόμενων μπαταριών/ μπαταριών.....	217
<b>Γνωριμία.....</b>	<b>207</b>	Αποστολή των μπαταριών .....	217
Συσκευή.....	207	<b>Υπηρεσία εξυπηρέτησης πελατών .....</b>	<b>218</b>
Στοιχεία χειρισμού .....	207	Αριθμός προϊόντος (E-Nr.) και αριθμός κατασκευής (FD).....	218
Ένδειξη κατάστασης.....	207	Όροι εγγύησης .....	218
<b>Εξαρτήματα .....</b>	<b>208</b>		
<b>Πριν την πρώτη χρήση .....</b>	<b>208</b>		
Συναρμολόγηση του σταθμού βάσης <sup>1</sup> .....	208		
Τοποθέτηση και φόρτιση της μπαταρίας.....	209		
<b>Βασικός χειρισμός.....</b>	<b>209</b>		
Φόρτιση .....	209		
Τοποθέτηση της συσκευής.....	212		
Αποσυναρμολόγηση της συσκευής.....	212		
Ενεργοποίηση της συσκευής.....	212		
Απενεργοποίηση της συσκευής....	212		
Χρήση της λειτουργίας turbo.....	212		
Αναρρόφηση με πρόσθετα εξαρτήματα.....	212		

<sup>1</sup> Ανάλογα με τον εξοπλισμό της συσκευής





## Ασφάλεια

Προσέξτε τις ακόλουθες υποδείξεις ασφαλείας.

### Γενικές υποδείξεις

Εδώ θα βρείτε γενικές πληροφορίες γι' αυτές τις οδηγίες.

- Διαβάστε προσεκτικά αυτές τις οδηγίες.
- Αυτές οι οδηγίες απευθύνονται στον χρήστη της συσκευής.
- Προσέξτε τις υποδείξεις ασφαλείας και τις προειδοποιητικές υποδείξεις.
- Φυλάξτε τις οδηγίες καθώς και τις πληροφορίες προϊόντος για μετέπειτα χρήση ή για τον επόμενο κάτοχο της συσκευής.
- Μη συνδέετε τη συσκευή σε περίπτωση ζημιάς κατά τη μεταφορά.

### Χρήση σύμφωνα με τον σκοπό προορισμού

Για να χρησιμοποιείτε τη συσκευή με ασφάλεια και σωστά, προσέχετε τις υποδείξεις για την ενδεδειγμένη χρήση.

Χρησιμοποιείτε τη συσκευή μόνο:

- σύμφωνα με αυτές τις οδηγίες χρήσης.
- Με γνήσια εξάρτημα και προσαρτήματα. Σε περίπτωση ζημιών που οφείλονται σε χρήση ξένων προϊόντων, δεν έχετε κανένα δικαίωμα εγγύησης.
- Για τον καθαρισμό επιφανειών.
- στα ιδιωτικά νοικοκυριά και σε κλειστούς χώρους του οικιακού περιβάλλοντος σε θερμοκρασία δωματίου.
- μέχρι ένα ύψος από 2000 m πάνω από την επιφάνεια της θάλασσας.

Μη χρησιμοποιείτε τη συσκευή:

- Για την αναρρόφηση σε ανθρώπους ή ζώα.
- Για την αναρρόφηση βλαβερών στην υγεία, κοφτερών, καυτών ή πυρακτωμένων υλικών.
- Για την αναρρόφηση υγρών ουσιών.
- Για την αναρρόφηση εύφλεκτων ή εκρηκτικών υλικών και αερίων.
- Για την αναρρόφηση στάχτης, αιθάλης από τζάκια και κεντρικές θερμάνσεις.

- Για την αναρρόφηση σκόνης μελανιού από εκτυπωτές και φωτοαντιγραφικά μηχανήματα.
- Για την αναρρόφηση οικοδομικών μπαζών.

Αποσυνδέετε τη συσκευή από την τροφοδοσία ρεύματος όταν:

- Καθαρίζετε τη συσκευή.

## Περιορισμός ομάδας χρηστών

Αποφύγετε τους κινδύνους για τα παιδιά και άτομα που βρίσκονται σε κίνδυνο.

Αυτή η συσκευή μπορεί να χρησιμοποιείται από παιδιά από 8 ετών και άνω και από πρόσωπα με μειωμένες φυσικές, αισθητήριες ή νοητικές ικανότητες καθώς και έλλειψη εμπειρίας και/ή γνώσης, αν επιβλέπονται ή έχουν κατατοπιστεί σχετικά με την ασφαλή χρήση της συσκευής και έχουν κατανοήσει τους κινδύνους που απορρέουν από αυτή.

Τα παιδιά δεν επιτρέπεται να παίζουν με τη συσκευή.

Ο καθαρισμός και η συντήρηση από το χρήστη δεν επιτρέπεται να εκτελείται από παιδιά χωρίς επίβλεψη.

## Υποδείξεις ασφαλείας

Όταν χρησιμοποιείτε τη συσκευή, προσέχετε αυτές τις υποδείξεις ασφαλείας.

### ΠΡΟΕΙΔΟΠΟΙΗΣΗ – Κίνδυνος ηλεκτροπληξίας!

- Οι ακατάλληλες επισκευές είναι επικίνδυνες.
  - ▶ Μόνο εκπαιδευμένο γι' αυτό, ειδικευμένο προσωπικό επιτρέπεται να πραγματοποιήσει επισκευές στη συσκευή.
  - ▶ Μόνο γνήσια ανταλλακτικά επιτρέπεται να χρησιμοποιηθούν για την επισκευή της συσκευής.
- Μια συσκευή ή ένα καλώδιο σύνδεσης του ταχυφορτιστή<sup>1</sup> που έχουν υποστεί ζημιά είναι επικίνδυνα.
  - ▶ Μη λειτουργείτε ποτέ μια συσκευή που έχει υποστεί ζημιά.
  - ▶ Μη λειτουργείτε ποτέ μια συσκευή με ραγισμένη ή σπασμένη επιφάνεια.

---

<sup>1</sup> Ανάλογα με τον εξοπλισμό της συσκευής

- ▶ "Καλέστε την υπηρεσία εξυπηρέτησης πελατών." → Σελίδα 218
- ▶ Μόνο εκπαιδευμένο γι' αυτό, ειδικευμένο προσωπικό επιτρέπεται να πραγματοποιήσει επισκευές στη συσκευή.
- Μια εισχώρηση υγρασίας μπορεί να προκαλέσει ηλεκτροπληξία.
  - ▶ Χρησιμοποιείτε τη συσκευή μόνο σε κλειστούς χώρους.
  - ▶ Μην εκθέτετε τη συσκευή ποτέ σε μεγάλη ζέστη και υγρασία.
  - ▶ Μη χρησιμοποιείτε συσκευές εκτόξευσης ατμού ή συσκευές καθαρισμού υψηλής πίεσης, για να καθαρίσετε τη συσκευή.
- Μια χαλασμένη μόνωση του καλώδιου σύνδεσης στον ταχυφοριστή<sup>1</sup> είναι επικίνδυνη.
  - ▶ Μη φέρνετε ποτέ το καλώδιο σύνδεσης σε επαφή με καυτά μέρη συσκευών ή πηγές θερμότητας.
  - ▶ Μην αφήνετε ποτέ το καλώδιο σύνδεσης να έρθει σε επαφή με αιχμηρές μύτες ή κοφτερές ακμές.
  - ▶ Μην τσακίζετε, μη συνθλίβετε ή μη μετατρέπετε ποτέ το καλώδιο σύνδεσης.
- Οι μη ενδεδειγμένες εγκαταστάσεις είναι επικίνδυνες.
  - ▶ Συνδέστε και χρησιμοποιήστε το καλώδιο φόρτισης<sup>1</sup> και τον ταχυφοριστή<sup>1</sup> μόνο σύμφωνα με τα στοιχεία που αναφέρονται στην πινακίδα τύπου.
  - ▶ Συνδέστε το καλώδιο φόρτισης<sup>1</sup> και τον ταχυφοριστή<sup>1</sup> σε ένα δίκτυο ρεύματος με εναλλασσόμενο ρεύμα μόνο μέσω μιας γειωμένης πρίζας, εγκατεστημένης σύμφωνα με τους κανονισμούς.



### **ΠΡΟΕΙΔΟΠΟΙΗΣΗ – Κίνδυνος εγκαύματος!**

Τα συστήματα φίλτων μπορεί κατά τη λειτουργία να ζεσταθούν και να πιάσουν φωτιά σε συνδυασμό με εύφλεκτα ή αλκοολούχα υλικά.

- ▶ Κατά τον καθαρισμό της συσκευής μη χρησιμοποιείτε εύφλεκτα ή αλκοολούχα υλικά.

<sup>1</sup> Ανάλογα με τον εξοπλισμό της συσκευής

### **ΠΡΟΕΙΔΟΠΟΙΗΣΗ – Κίνδυνος τραυματισμού!**

- Τα κινούμενα εξαρτήματα και τα ανοίγματα στη συσκευή μπορεί να οδηγήσουν σε τραυματισμούς.
  - ▶ Κρατάτε τα ενδύματα, τα μαλλιά, τα δάκτυλα και άλλα μέρη του σώματος μακριά από τα ανοίγματα στη συσκευή και τα κινούμενα εξαρτήματα.
  - ▶ Μην κατευθύνετε τον σωλήνα ή τα πέλματα/στόμια αναρρόφησης ποτέ στα μάτια, στα μαλλιά, στα αυτιά ή στο στόμα.
- Μια συσκευή που πέφτει μπορεί να θέσει σε κίνδυνο άτομα.
  - ▶ Βεβαιωθείτε, ότι τα παιδιά δεν παίζουν με τη συσκευή, ακόμη και όταν βρίσκεται στον σταθμό βάσης<sup>1</sup>.

### **ΠΡΟΕΙΔΟΠΟΙΗΣΗ – Κίνδυνος: Μαγνητισμός!**

Οι συμπεριλαμβανόμενοι στη συσκευή μόνιμοι μαγνήτες μπορεί να επηρεάσουν τα ηλεκτρονικά εμφυτεύματα, π.χ. βηματοδότες καρδιάς ή αντλίες ινσουλίνης.

- ▶ Οι φορείς ηλεκτρονικών στοιχείων εμφύτευσης πρέπει να τηρούν μια ελάχιστη απόσταση 10 cm από τη συσκευή.

### **ΠΡΟΕΙΔΟΠΟΙΗΣΗ – Κίνδυνος ασφυξίας!**

Τα παιδιά μπορεί να περάσουν τα υλικά της συσκευασίας πάνω από το κεφάλι ή να τυλιχτούν σ' αυτά και να πάθουν ασφυξία.

- ▶ Κρατάτε τα υλικά συσκευασίας μακριά από τα παιδιά.
- ▶ Μην αφήνετε τα παιδιά να παίζουν με τα υλικά συσκευασίας.

### **ΠΡΟΕΙΔΟΠΟΙΗΣΗ – Κίνδυνος έκρηξης!**

Ένα βραχυκύκλωμα μπορεί να προκαλέσει την έκρηξη της μπαταρίας.

- ▶ Προστατεύετε την μπαταρία από φωτιά, θερμότητα και συνεχή ηλιακή ακτινοβολία.
- ▶ Προστατεύετε την μπαταρία από νερό και εισχώρηση υγρασίας.
- ▶ Μην ανοίξετε ποτέ την μπαταρία.

---

<sup>1</sup> Ανάλογα με τον εξοπλισμό της συσκευής

- ▶ Κρατάτε την μη χρησιμοποιούμενη μπαταρία μακριά από μεταλλικά αντικείμενα, π.χ. συνδετήρες γραφείου, κέρματα, κλειδιά, καρφιά ή βίδες.



### **ΠΡΟΕΙΔΟΠΟΙΗΣΗ – Κίνδυνος βλάβης για την υγεία!**

- Οι εξερχόμενες αναθυμιάσεις από μια χαλασμένη μπαταρία είναι επικίνδυνες.
  - ▶ Προσάγετε καθαρό αέρα.
  - ▶ Σε περίπτωση δυσφορίας επισκεφτείτε έναν γιατρό.
- Τα εξερχόμενα υγρά από μια χαλασμένη μπαταρία είναι επικίνδυνα.
  - ▶ Σε περίπτωση επαφής με το δέρμα ξεπλύνετε αμέσως με νερό.
  - ▶ Σε περίπτωση επαφής με τα μάτια ζητήστε ιατρική βοήθεια.

---

## Αποφυγή υλικών ζημιών

Για να αποφύγετε ζημιές στη συσκευή σας, στα εξαρτήματα ή στα άλλα αντικείμενα, προσέξτε αυτές τις υποδείξεις.

### ΠΡΟΣΟΧΗ!

- Το εξερχόμενο υγρό από μια χαλασμένη μπαταρία μπορεί να προκαλέσει ζημιές.
  - ▶ Ελέγξτε και καθαρίστε τα τυχόν εμποτισμένα αντικείμενα.
  - ▶ Αντικαταστήστε τα χαλασμένα αντικείμενα.
- Οι φθαρμένες ή κοφτερές επιφάνειες ολίσθησης των πελμάτων μπορεί να προκαλέσουν ζημιά στα ευαίσθητα σκληρά δάπεδα, π.χ. παρκέ ή λινόταπητας.
  - ▶ Ελέγχετε τακτικά τις επιφάνειες ολίσθησης για φθορά.
  - ▶ Αντικαταστήστε το φθαρμένο πέλημα.
- Η αναρρόφηση χωρίς τοποθετημένο κύλινδρο βούρτσας, μπορεί να προξενήσει ζημιά στον περιστρεφόμενο κινητήριο άξονα.
  - ▶ Μη χρησιμοποιείτε ποτέ το πέλημα χωρίς τοποθετημένο κύλινδρο βούρτσας.
- Η ρύπανση στον κινητήρα μπορεί να προξενήσει ζημιά στον κινητήρα.
  - ▶ Μη λειτουργείτε τη συσκευή ποτέ χωρίς μονάδα φίλτρου.

---

## Προστασία περιβάλλοντος και οικονομία

Προστατέψτε το περιβάλλον, χρησιμοποιώντας τη συσκευή σας αποδοτικά ως προς τους πόρους και αποσύροντας σωστά τα επαναχρησιμοποιήσιμα υλικά.

## Απόσυρση συσκευασίας

Τα υλικά συσκευασίας είναι φιλικά προς το περιβάλλον και επαναχρησιμοποιούμενα.

- ▶ Αποσύρετε τα επιμέρους εξαρτήματα ξεχωριστά, ανάλογα με το είδος.

---

## Αφαίρεση από τη συσκευασία και έλεγχος

Τι πρέπει να προσέξετε κατά την αφαίρεση από τη συσκευασία, το μαθαίνετε εδώ.

## Αφαίρεση από τη συσκευασία της συσκευής και των εξαρτημάτων

1. Αφαιρέστε τη συσκευή από τη συσκευασία.
2. Αφαιρέστε όλα τα περαιτέρω εξαρτήματα και τα συνοδευτικά έγγραφα από τη συσκευασία και έχετε τα πρόχειρα.
3. Απομακρύνετε τα υπάρχοντα υλικά συσκευασίας.
4. Αφαιρέστε τα αυτοκόλλητα και τις μεμβράνες που υπάρχουν.

## Υλικά παράδοσης

Μετά το ξεπακετάρισμα ελέγξτε όλα τα μέρη για ενδεχόμενες ζημιές μεταφοράς καθώς και για την πληρότητα της παράδοσης.

**Σημείωση:** Ανάλογα με τον εξοπλισμό παραδίδεται η συσκευή με περαιτέρω εξαρτήματα.

→ Εικ. **I**

---

**A** Σταθμός βάσης<sup>1</sup>

---

<sup>1</sup> Ανάλογα με τον εξοπλισμό της συσκευής

<b>B</b>	Μίνι ηλεκτρικό πέλμα <sup>1</sup>
<b>C</b>	Βουρτάκι για σκούπισμα επίπλων με στόμιο για σκούπισμα ταπετσαριών 2σε1 <sup>1</sup>
<b>D</b>	Ανταλλακτική βούρτσα για ηλεκτρική βούρτσα <sup>1</sup>
<b>E</b>	Ανταλλακτική βούρτσα για μίνι ηλεκτρικό πέλμα <sup>1</sup>
<b>F</b>	Προσαρμογέας στόμιου αναρρόφησης για σκούπισμα ταπετσαριών XXL <sup>1</sup>
<b>G</b>	Ακροφύσιο στρωμάτων <sup>1</sup>
<b>H</b>	Στόμιο αναρρόφησης για σκούπισμα ταπετσαριών XXL <sup>1</sup>
<b>I</b>	Στόμιο αναρρόφησης για σκούπισμα αρμών <sup>1</sup>
<b>J</b>	Μπαταρία <sup>1</sup>
<b>K</b>	Ταχυφορτιστής <sup>1</sup>
<b>L</b>	Καλώδιο φόρτισης <sup>1</sup>

<sup>1</sup> Ανάλογα με τον εξοπλισμό της συσκευής

## Γνωριμία

Γνωρίστε τα εξαρτήματα της συσκευής σας.

### Συσκευή

Εδώ θα βρείτε μια επισκόπηση για τα εξαρτήματα της συσκευής σας.

→ Εικ. **2**

<b>1</b>	Δοχείο συλλογής της σκόνης
<b>2</b>	Φίλτρο χνουδιών
<b>3</b>	Ριπιδωτό φίλτρο
<b>4</b>	Διακόπτης turbo
<b>5</b>	Διακόπτης On/Off

<b>6</b>	Ένδειξη κατάστασης
<b>7</b>	Πλήκτρο απασφάλισης του δοχείου συλλογής της σκόνης
<b>8</b>	Σωλήνας αναρρόφησης
<b>9</b>	Πέλμα δαπέδου με ηλεκτρική βούρτσα

## Στοιχεία χειρισμού

Εδώ θα βρείτε μια επισκόπηση των στοιχείων χειρισμού της συσκευής σας.

- ⓘ**
- "Ενεργοποιήστε τη συσκευή."  
→ Σελίδα 212
  - "Απενεργοποιήστε τη συσκευή."  
→ Σελίδα 212

**Turbo** "Χρησιμοποιήστε τη λειτουργία turbo."  
→ Σελίδα 212

## Ένδειξη κατάστασης

Η ένδειξη κατάστασης σας δείχνει διάφορες καταστάσεις λειτουργίας.

Κατάσταση λειτουργίας	Ένδειξη κατάστασης
Κανονική λειτουργία	Η ένδειξη ανάβει άσπρη.
Λειτουργία turbo	Η ένδειξη αναβοσβήνει αργά άσπρη.
Φορτίο μπαταρίας κάτω από 20 %	Η ένδειξη αναβοσβήνει γρήγορα κόκκινη.
Μπαταρία άδεια	Η ένδειξη σβήνει.
Διαδικασία φόρτισης	Η ένδειξη αναβοσβήνει αργά άσπρη.
Η μπαταρία είναι πλήρως φορτισμένη	Η ένδειξη ανάβει άσπρη και σβήνει μετά περίπου 2 λεπτά.
Προστασία από πολύ υψηλή / πολύ χαμηλή θερμοκρασία	Η ένδειξη ανάβει κόκκινη και σβήνει μετά περίπου 10 δευτερόλεπτα.

## Εξαρτήματα

Χρησιμοποιείτε γνήσια εξαρτήματα. Είναι προσαρμοσμένα στη δική σας συσκευή. Εδώ θα βρείτε μια επισκόπηση για τα εξαρτήματα της συσκευής σας και τη χρήση τους.

Εξαρτήματα	Αριθμός εξαρτήματος	Χρήση
Στόμιο αναρρόφησης για σκούπισμα ταπετσαριών XXL	BBZ130SA	Καθαρισμός επίπλων με ταπετσαρία.
Στόμιο αναρρόφησης για σκούπισμα αρμών XXL	BBZ131SA	Καθαρισμός αρμών, γωνιών, στενών και δυσπρόσιτων σημείων.
Ακροφύσιο στρωμάτων	BBZ133SA	Καθαρισμός στρωμάτων.
Αφαιρούμενη μπαταρία <sup>1</sup>	BHZUB1830	Τροφοδοσία συσκευής με ρεύμα.
Αφαιρούμενη μπαταρία <sup>1</sup>	BHZUB183CN	Τροφοδοσία συσκευής με ρεύμα.
Ταχυφορτιστής <sup>1</sup>	BHZUC18N	Φόρτιση αφαιρούμενων μπαταριών Power for ALL 18 V.
Ταχυφορτιστής <sup>1</sup>	BHZUC18NCN	Φόρτιση αφαιρούμενων μπαταριών Power for ALL 18 V.
Ταχυφορτιστής <sup>1</sup>	BHZUC18NGB	Φόρτιση αφαιρούμενων μπαταριών Power for ALL 18 V.
Σετ εξαρτημάτων	BHZUKIT	

<sup>1</sup> Ανάλογα με την παραλλαγή χρωμών

## Πριν την πρώτη χρήση

Προετοιμάστε τη συσκευή για τη χρήση.

## Συναρμολόγηση του σταθμού βάσης<sup>1</sup>



### ΠΡΟΕΙΔΟΠΟΙΗΣΗ Κίνδυνος ηλεκτροπληξίας!

Η ακατάλληλη συναρμολόγηση είναι επικίνδυνη.

- ▶ Ελέγξτε, εάν στην περιοχή συναρμολόγησης μπορεί να προκληθεί ζημιά στους εντοιχισμένους αγωγούς.
- ▶ Μη συναρμολογήσετε τον σταθμό βάσης οριζόντια ή κάθετα πάνω, κάτω ή δίπλα από μια πρίζα.

<sup>1</sup> Ανάλογα με τον εξοπλισμό της συσκευής



1. Αφαιρέστε την μπροστινή πλάκα προς τα εμπρός.  
→ Εικ. **3**
2. Συναρμολογήστε τον σταθμό βάσης<sup>1</sup> στον τοίχο.  
Συναρμολογήστε τον σταθμό βάσης<sup>1</sup> κοντά σε μια πρίζα.
3. Τοποθετήστε το φινις της συσκευής του καλωδίου φόρτισης<sup>1</sup> στην αντίστοιχη υποδοχή του σταθμού βάσης<sup>1</sup>.  
→ Εικ. **4**
4. Οδηγήστε το καλώδιο φόρτισης<sup>1</sup> πλευρικά κατά μήκος του σταθμού βάσης<sup>1</sup> και στερεώστε το στην υποδοχή.
5. Τοποθετήστε την μπροστινή πλάκα. Η μπροστινή πλάκα σταθεροποιεί το φινις της συσκευής στον σταθμό βάσης<sup>1</sup>.
6. Συνδέστε το φινις του καλωδίου φόρτισης<sup>1</sup> στην πρίζα.

## Τοποθέτηση και φόρτιση της μπαταρίας

1. Τοποθετήστε την μπαταρία μέσω της ράγας οδήγησης μέσα στην ηλεκτρική σκούπα.  
→ Εικ. **5**
2. Φορτίστε πλήρως την μπαταρία.  
→ "Φόρτιση", Σελίδα 209

---

## Βασικός χειρισμός

Εδώ θα μάθετε τα ουσιώδη για τον χειρισμό της συσκευής σας.

### Φόρτιση

Ανάλογα με τον εξοπλισμό της συσκευής μπορείτε να φορτίσετε την μπαταρία με 3 διαφορετικούς τρόπους.



### ΠΡΟΕΙΔΟΠΟΙΗΣΗ

#### Κίνδυνος πυρκαγιάς!

Η ακατάλληλη χρήση της μπαταρίας και του ταχυφορτιστή<sup>1</sup> είναι επικίνδυνη.

- ▶ Φορτίζετε την μπαταρία μόνο σε φορτιστές, οι οποίοι συνιστανται από τον κατασκευαστή.
- ▶ Χρησιμοποιείτε την μπαταρία μόνο σε συνδυασμό με τη συσκευή Bosch.
- ▶ Φορτίζετε την μπαταρία μόνο με το γνήσιο καλώδιο φόρτισης<sup>1</sup> ή τον γνήσιο ταχυφορτιστή<sup>1</sup>.
- ▶ Χρησιμοποιείτε μόνο μπαταρίες της σειράς Power for ALL 18 V.

### Φόρτιση με καλώδιο φόρτισης<sup>1</sup>

**Σημείωση:** Το τροφοδοτικό στο καλώδιο φόρτισης<sup>1</sup> και η συσκευή ζεσταίνονται κατά τη φόρτιση. Αυτό είναι κάτι το κανονικό και ακίνδυνο.

**Προϋπόθεση:** Η μπαταρία είναι τοποθετημένη.

→ "Τοποθέτηση και φόρτιση της μπαταρίας", Σελίδα 209

1. Τοποθετήστε την ηλεκτρική σκούπα κοντά σε μια πρίζα.
2. Τοποθετήστε το φινις της συσκευής στην ηλεκτρική σκούπα.  
→ Εικ. **6**
3. Συνδέστε το φινις στην πρίζα.
  - ✓ Η ένδειξη κατάσταση αναβοσβήνει κατά τη διάρκεια της φόρτισης αργά άσπρη. Όταν η μπαταρία είναι εντελώς φορτισμένη, ανάβει η ένδειξη κατάσταση για μερικά λεπτά άσπρη.

---

<sup>1</sup> Ανάλογα με τον εξοπλισμό της συσκευής

**Συμβουλή:** Για να ελέγξετε την πλήρη φόρτιση, αποσυνδέστε την ηλεκτρική σκούπα για λίγο από το δίκτυο. Μετά ανάβει η ένδειξη κατάστασης άσπρη. Όταν η ηλεκτρική σκούπα δε χρησιμοποιείται, μπορείτε να την φορτίσετε.

### Φόρτιση στον σταθμό βάσης<sup>1</sup>

#### ΠΡΟΕΙΔΟΠΟΙΗΣΗ

#### Κίνδυνος τραυματισμού!

Μια συσκευή που πέφτει μπορεί να θέσει σε κίνδυνο άτομα.

- ▶ Βεβαιωθείτε, ότι τα παιδιά δεν παίζουν με τη συσκευή, ακόμη και όταν βρίσκεται στον σταθμό βάσης<sup>1</sup>.

**Σημείωση:** Το τροφοδοτικό στο καλώδιο φόρτισης<sup>1</sup> και η συσκευή ζεσταίνονται κατά τη φόρτιση. Αυτό είναι κάτι το κανονικό και ακίνδυνο.

**Προϋπόθεση:** Η μπαταρία είναι τοποθετημένη.

- ▶ Τοποθετήστε την ηλεκτρική σκούπα από μπροστά στον σταθμό βάσης<sup>1</sup>.  
→ Εικ. **7**
- ✓ Η ένδειξη κατάστασης αναβοσβήνει κατά τη διαδικασία φόρτισης άσπρη. Όταν η μπαταρία είναι εντελώς φορτισμένη, ανάβει η ένδειξη κατάστασης για μερικά λεπτά άσπρη.

**Συμβουλή:** Για να ελέγξετε την πλήρη φόρτιση, αποσυνδέστε την ηλεκτρική σκούπα για λίγο από το δίκτυο. Όταν η ένδειξη κατάστασης ανάβει άσπρη, τότε η συσκευή είναι πλήρως φορτισμένη.

### Φόρτιση με ταχυφορτιστή<sup>1</sup>

1. Πατήστε το πλήκτρο απασφάλισης και αφαιρέστε την μπαταρία προς τα πίσω.  
→ Εικ. **8**
2. Προσέξτε τις συνημμένες οδηγίες.

---

<sup>1</sup> Ανάλογα με τον εξοπλισμό της συσκευής

## Χρόνοι φόρτισης της μπαταρίας

Εδώ θα βρείτε μια επισκόπηση των χρόνων φόρτισης της μπαταρίας.

### Υποδείξεις

- Οι αναφερόμενοι χρόνοι φόρτισης μπορεί να διαφέρουν λόγω της κατάστασης φόρτισης, της θερμοκρασίας και της γήρανσης της μπαταρίας.

- Τους χρόνους φόρτισης της μπαταρίας που μπορείτε να πετύχετε με τον ταχυφορτιστή<sup>1</sup>, μπορείτε να τους βρείτε στις οδηγίες του ταχυφορτιστή<sup>1</sup>.

**Συμβουλή:** Όταν ο ταχυφορτιστής<sup>1</sup> δείχνει μια κατάσταση φόρτισης της μπαταρίας περίπου 80 %, μπορείτε να αφαιρέσετε και να χρησιμοποιήσετε την μπαταρία.

Κατάσταση φόρτισης της μπαταρίας από	18 V 2,5 Ah	18 V 3,0 Ah
80 % σε ώρες	3,5	4
97 % -100 % σε ώρες	4	5

## Χρόνοι λειτουργίας της μπαταρίας

Εδώ θα βρείτε μια επισκόπηση των χρόνων λειτουργίας της μπαταρίας ανάλογα με τη χρησιμοποιημένη μπαταρία.

### Σημείωση

Οι ακόλουθοι τρόποι λειτουργίας επηρεάζουν τους χρόνους λειτουργίας της μπαταρίας:

- Τρόπος λειτουργίας 1: Κανονικός τρόπος λειτουργίας με μη ηλεκτρικά εξαρτήματα
- Τρόπος λειτουργίας 2: Κανονικός τρόπος λειτουργίας με ηλεκτρικό πέλμα δαπέδου
- Τρόπος λειτουργίας 3: Λειτουργία turbo με ηλεκτρικό πέλμα δαπέδου

Χρόνος λειτουργίας	18 V 2,5 Ah	18 V 3,0 Ah
Τρόπος λειτουργίας 1 μέχρι και λεπτά	30	35
Τρόπος λειτουργίας 2 μέχρι και λεπτά	25	30
Τρόπος λειτουργίας 3 μέχρι και λεπτά	8	10

### Υποδείξεις

- Όπως κάθε μπαταρία Li-Ion (ιόντων λιθίου), έτσι και οι μπαταρίες της σειράς Power for ALL 18 V φθείρονται με την πάροδο του

χρόνου, με αποτέλεσμα να μειώνεται η χωρητικότητα της μπαταρίας και ο χρόνος λειτουργίας. Αυτό είναι μια φυσική διαδικασία γήρανσης και όχι η

<sup>1</sup> Ανάλογα με τον εξοπλισμό της συσκευής

## el Καθαρισμός και φροντίδα

συνέπεια ενός σφάλματος υλικού, κατασκευαστικού σφάλματος ή κάποιου ελαττώματος.

- Με τα ακόλουθα μέτρα μπορείτε να καθυστερήσετε τη φυσική φθορά:
  - Φορτίζετε την μπαταρία μόνο στην περιοχή θερμοκρασίας μεταξύ 0 °C και 45 °C.
  - Αποθηκεύετε την μπαταρία μόνο στην περιοχή θερμοκρασίας μεταξύ -20 °C έως 50 °C.
  - Μην αποθηκεύετε την μπαταρία για μεγαλύτερο χρονικό διάστημα εντελώς φορτισμένη ή πλήρως αποφορτισμένη.

## Τοποθέτηση της συσκευής

1. Τοποθετήστε τον σωλήνα αναρρόφησης στο στόμιο της συσκευής και ασφαλίστε τον.  
→ Εικ. **9**
2. Τοποθετήστε τον σωλήνα αναρρόφησης στο πέλμα δαπέδου και ασφαλίστε τον.

## Αποσυναρμολόγηση της συσκευής

1. Πατήστε το πλήκτρο απασφάλισης και τραβήξτε τον σωλήνα αναρρόφησης από το πέλμα δαπέδου.  
→ Εικ. **10**
2. Πατήστε το πλήκτρο απασφάλισης και τραβήξτε τον σωλήνα αναρρόφησης από το στόμιο της συσκευής.

## Ενεργοποίηση της συσκευής

- ▶ Πατήστε το ①.  
→ Εικ. **11**
- ✓ Η ένδειξη κατάστασης ανάβει άσπρη.

## Απενεργοποίηση της συσκευής

- ▶ Πατήστε το ①.
- ✓ Η ένδειξη κατάστασης σβήνει.

## Χρήση της λειτουργίας turbo

**Προϋπόθεση:** Η συσκευή είναι ενεργοποιημένη.  
→ "Ενεργοποίηση της συσκευής", Σελίδα 212

- ▶ Πατήστε το **Turbo**.  
→ Εικ. **12**
- ✓ Η ένδειξη κατάστασης αναβοσβήνει γρήγορα άσπρη.

## Αναρρόφηση με πρόσθετα εξαρτήματα

1. Τοποθετήστε το επιθυμητό εξάρτημα στον σωλήνα αναρρόφησης ή στο στόμιο της συσκευής.  
→ Εικ. **13**
2. Μετά τη χρήση τοποθετήστε το εξάρτημα στον σταθμό βάσης<sup>1</sup>.  
→ Εικ. **14**

---

## Καθαρισμός και φροντίδα

Για να παραμένει η συσκευή σας για μεγάλο χρονικό διάστημα λειτουργική, καθαρίζετε και φροντίζετε την προσεκτικά.

## Υλικά καθαρισμού

Χρησιμοποιείτε μόνο κατάλληλα υλικά καθαρισμού.

---

<sup>1</sup> Ανάλογα με τον εξοπλισμό της συσκευής

**ΠΡΟΣΟΧΗ!**

Λόγω ακατάλληλου υλικού καθαρισμού ή λάθος καθαρισμού, μπορεί η συσκευή να υποστεί ζημιά.

- ▶ Μη χρησιμοποιείτε κανένα ισχυρό απορρυπαντικό ή υλικά τριψίματος.
- ▶ Μη χρησιμοποιείτε ισχυρά αλκοολούχα μέσα καθαρισμού.
- ▶ Μη χρησιμοποιείτε κανένα σκληρό σύρμα τριψίματος ή σφουγγάρι καθαρισμού.
- ▶ Πριν τη χρήση πλύνετε καλά τα καινούργια σφουγγαρόπανα.

**Καθαρισμός της συσκευής**

**Προϋπόθεση:** Η συσκευή είναι απενεργοποιημένη.

→ "Απενεργοποίηση της συσκευής", Σελίδα 212

1. Αποσυνδέστε τη συσκευή από το καλώδιο φόρτισης<sup>1</sup>.
2. Καθαρίστε τη συσκευή και τα εξαρτήματα με ένα μαλακό πανί και ένα υγρό καθαρισμού πλαστικών του εμπορίου.

**Άδειασμα του δοχείου σκόνης**

Άδειαστε το δοχείο συλλογής της σκόνης το αργότερο, μόλις η στάθμη πλήρωσης φτάσει το μαρκάρισμα **max**. Για να πετύχετε ένα καλό αποτέλεσμα αναρρόφησης, αδειάζετε το δοχείο της σκόνης μετά από κάθε διαδικασία αναρρόφησης.

**Προϋπόθεση:** Η συσκευή είναι απενεργοποιημένη.

→ "Απενεργοποίηση της συσκευής", Σελίδα 212

1. Ελέγξτε τη στάθμη πλήρωσης του δοχείου συλλογής της σκόνης.  
→ Εικ. **15**

2. Ελέγξτε τον βαθμό ρύπανσης της μονάδας του φίλτρου και σε περίπτωση που χρειάζεται καθαρίστε την.  
→ "Καθαρισμός της μονάδας φίλτρου", Σελίδα 213
3. Για να αφαιρέσετε το δοχείο συλλογής της σκόνης, πατήστε το πλήκτρο απασφάλισης.  
→ Εικ. **16**
4. Αφαιρέστε τη μονάδα του φίλτρου από το δοχείο συλλογής της σκόνης.  
→ Εικ. **17**
5. Άδειαστε το δοχείο συλλογής της σκόνης.
6. Εάν κάτω από το άνοιγμα απόρριψης υπάρχει ρύπανση, απομακρύνετε τη ρύπανση.
7. Τοποθετήστε τη μονάδα φίλτρου στο δοχείο συλλογής της σκόνης και ελέγξτε τη σωστή προσαρμογή.  
→ Εικ. **18**
8. Τοποθετήστε το δοχείο συλλογής της σκόνης.  
✓ Το δοχείο συλλογής της σκόνης ασφαλίζει με τον αντίστοιχο χαρακτηριστικό ήχο.

**Καθαρισμός της μονάδας φίλτρου**

Όταν αδειάζετε το δοχείο συλλογής της σκόνης, καθαρίζετε μαζί και το φίλτρο. Έτσι πετυχαίνετε ένα καλό αποτέλεσμα αναρρόφησης.

**ΠΡΟΣΟΧΗ!**

Η εισχώρηση υγρασίας μπορεί να προξενήσει ζημιά στα φίλτρα.

- ▶ Μη φέρετε τα φίλτρα ποτέ σε επαφή με υγρά.

<sup>1</sup> Ανάλογα με τον εξοπλισμό της συσκευής

**Προϋπόθεση:** Η συσκευή είναι απενεργοποιημένη.

→ "Απενεργοποίηση της συσκευής",  
Σελίδα 212

1. Αφαιρέστε το δοχείο συλλογής της σκόνης.  
→ Εικ. **16**
2. Αφαιρέστε τη μονάδα του φίλτρου από το δοχείο συλλογής της σκόνης.  
→ Εικ. **19**
3. Για να απασφαλίσετε το ριπιδωτό φίλτρο, γυρίστε τη μονάδα φίλτρου στην κατεύθυνση **6**.  
→ Εικ. **20**
4. Αφαιρέστε το ριπιδωτό φίλτρο.
5. Κτυπήστε ελαφρά το ριπιδωτό φίλτρο πάνω από έναν κάδο απορριμμάτων.  
→ Εικ. **21**
6. Τινάξτε και κτυπήστε ελαφρά το φίλτρο χνουδιών πάνω από έναν κάδο απορριμμάτων.  
→ Εικ. **22**
7. Καθαρίστε το φίλτρο χνουδιών μ' ένα στεγνό πανί.
8. Τοποθετήστε το ριπιδωτό φίλτρο στο φίλτρο χνουδιών.  
→ Εικ. **23**
9. Ασφαλίστε το ριπιδωτό φίλτρο στην κατεύθυνση **6**.
10. Τοποθετήστε τη μονάδα του φίλτρου στο δοχείο συλλογής της σκόνης.  
→ Εικ. **18**
11. Τοποθετήστε το δοχείο συλλογής της σκόνης.  
✓ Το δοχείο συλλογής της σκόνης ασφαλίζει με τον αντίστοιχο χαρακτηριστικό ήχο.

## Καθαρισμός των πελμάτων

**Προϋπόθεση:** "Η συσκευή είναι απενεργοποιημένη." → Σελίδα 212

1. Αποσυνδέστε το πέλμα από τη συσκευή.
2. Απασφαλίστε τον κύλινδρο βούρτσας.  
→ Εικ. **24**
3. Αφαιρέστε τον κύλινδρο βούρτσας πλευρικά από το πέλμα.
4. Κόψτε τις κλοστές και τα μαλλιά με το ψαλίδι κατά μήκος των τριχών<sup>1</sup> ή της αυλάκωσης κοπής<sup>1</sup>.  
→ Εικ. **25**
5. Τοποθετήστε τον κύλινδρο βούρτσας πλευρικά κατά μήκος της ράβδου οδηγού μέσα στο πέλμα.  
→ Εικ. **26**
6. Ασφαλίστε τον κύλινδρο βούρτσας.

**Σημείωση:** Ο κύλινδρος της βούρτσας διαθέτει μια λειτουργία αυτοκαθαρισμού. Η συσκευή σας αναρροφά κατά τη λειτουργία του κυλίνδρου βούρτσας σε μοκέτα τις κομμένες κλοστές και μαλλιά μετά από 30 δευτερόλεπτα αυτόματα.

<sup>1</sup> Ανάλογα με τον εξοπλισμό της συσκευής

## Αποκατάσταση βλαβών

Τις μικρότερες βλάβες στη συσκευή σας μπορείτε να τις αποκαταστήσετε οι ίδιοι. Χρησιμοποιήστε τις πληροφορίες για την αποκατάσταση βλαβών, προτού έρθετε σε επαφή με την υπηρεσία εξυπηρέτησης πελατών. Έτσι αποφεύγετε άσκοπα έξοδα.



### ΠΡΟΕΙΔΟΠΟΙΗΣΗ

#### Κίνδυνος ηλεκτροπληξίας!

Οι ακατάλληλες επισκευές είναι επικίνδυνες.

- ▶ Μόνο εκπαιδευμένο γι' αυτό, ειδικευμένο προσωπικό επιτρέπεται να πραγματοποιήσει επισκευές στη συσκευή.
- ▶ Μόνο γνήσια ανταλλακτικά επιτρέπεται να χρησιμοποιηθούν για την επισκευή της συσκευής.

## Δυσλειτουργίες

Βλάβη	Αιτία	Αντιμετώπιση προβλημάτων
Η συσκευή δε λειτουργεί. Η ένδειξη της κατάστασης της μπαταρίας δε δείχνει καμία κατάσταση. Η κόκκινη ένδειξη της κατάστασης της μπαταρίας ανάβει για 10 δευτερόλεπτα.	Η μπαταρία δεν είναι σωστά τοποθετημένη.  Η μπαταρία δεν είναι φορτισμένη.  Η μπαταρία έχει υπερθερμανθεί ή υπερψυχθεί.	<ul style="list-style-type: none"> <li>▶ Τοποθετήστε σωστά την μπαταρία. → "Τοποθέτηση και φόρτιση της μπαταρίας", Σελίδα 209</li> <li>▶ Φορτίστε την μπαταρία. → "Φόρτιση", Σελίδα 209</li> <li>1. Απενεργοποιήστε τη συσκευή και αποσυνδέστε τη συσκευή από την παροχή ρεύματος.</li> <li>2. Περιμένετε, μέχρι να αποκτήσει η μπαταρία τη θερμοκρασία περιβάλλοντος.</li> </ul>
	Η συσκευή έχει υπερθερμανθεί ή υπερψυχθεί.	<ul style="list-style-type: none"> <li>1. Απενεργοποιήστε τη συσκευή και αποσυνδέστε τη συσκευή από την παροχή ρεύματος.</li> <li>2. Περιμένετε, μέχρι να αποκτήσει η συσκευή τη θερμοκρασία περιβάλλοντος.</li> </ul>
Το δοχείο συλλογής της σκόνης δεν μπορεί να τοποθετηθεί.	Η μονάδα φίλτρου δεν είναι πλήρης.  Η μονάδα φίλτρου ή το δοχείο συλλογής της σκόνης δεν κάθεται σωστά.	<ul style="list-style-type: none"> <li>▶ Ελέγξτε, εάν η μονάδα φίλτρου είναι πλήρης.</li> <li>▶ Ελέγξτε, εάν η μονάδα φίλτρου και το δοχείο συλλογής της σκόνης είναι τοποθετημένα σωστά.</li> </ul>

Βλάβη	Αιτία	Αντιμετώπιση προβλημάτων
<p>Η δύναμη αναρρόφησης μειώνεται.</p>	<p>Το φίλτρο είναι φραγμένο.</p>	<ol style="list-style-type: none"> <li>1. Απενεργοποιήστε τη συσκευή και αποσυνδέστε τη συσκευή από την παροχή ρεύματος.</li> <li>2. Καθαρίστε τη μονάδα φίλτρου. → <i>"Καθαρισμός της μονάδας φίλτρου", Σελίδα 213</i></li> </ol>
	<p>Το πέλμα είναι μπλοκαρισμένο.</p>	



## Μεταφορά, αποθήκευση και απόσυρση

Μάθετε εδώ, τον τρόπο της σωστής απόσυρσης παλαιών συσκευών.

### Απόσυρση παλιών συσκευής

Με την απόσυρση σύμφωνα με τους κανόνες προστασίας του περιβάλλοντος, μπορούν να επαναποκτηθούν πολύτιμες πρώτες ύλες.

- ▶ Αποσύρετε τη συσκευή σύμφωνα με τους κανόνες προστασίας του περιβάλλοντος.

Πληροφορίες σχετικά με τους επίκαιρους τρόπους απόσυρσης θα βρείτε στο ειδικό κατάστημα ή στην αρμόδια τοπική Δημοτική Αρχή σας.



Αυτή η συσκευή χαρακτηρίζεται σύμφωνα με την ευρωπαϊκή οδηγία 2012/19/ΕΕ περί ηλεκτρικών και ηλεκτρονικών συσκευών (waste electrical and electronic equipment - WEEE). Η οδηγία προκαθορίζει τα πλαίσια για μια απόσυρση και αξιοποίηση των παλιών συσκευών με ισχύ σ' όλη την ΕΕ.

### Απόσυρση των επαναφορτιζόμενων μπαταριών/μπαταριών

Οι επαναφορτιζόμενες μπαταρίες/μπαταρίες πρέπει να παραδοθούν σε μια φιλική για το περιβάλλον ανακύκλωση. Μην πετάτε τις επαναφορτιζόμενες μπαταρίες/μπαταρίες στα οικιακά απορρίμματα.

- ▶ Αποσύρετε τις επαναφορτιζόμενες μπαταρίες/μπαταρίες σύμφωνα με τους κανόνες προστασίας του περιβάλλοντος.

Μόνο για χώρες της ΕΕ:



Σύμφωνα με την ευρωπαϊκή οδηγία 2006/66/ΕΚ οι χαλασμένες ή μεταχειρισμένες επαναφορτιζόμενες μπαταρίες/μπαταρίες πρέπει να συλλέγονται ξεχωριστά και να παραδίδονται για μια φιλική για το περιβάλλον επαναχρησιμοποίηση.

### Αποστολή των μπαταριών

Οι συμπεριλαμβανόμενες μπαταρίες ιόντων λιθίου υπόκεινται στις απαιτήσεις του νόμου περί επικίνδυνων προϊόντων. Μπορείτε να μεταφέρετε στο δρόμο τις μπαταρίες χωρίς περαιτέρω προδιαγραφές. Στην αποστολή μέσω τρίτων ισχύουν ιδιαίτερες απαιτήσεις για τη συσκευασία και τη σήμανση, π.χ. αερομεταφορά ή μεταφορική εταιρεία. Εδώ κατά την προετοιμασία του δέματος αποστολής πρέπει να συμβουλευτεί κανείς έναν εμπειρογνώμονα επικίνδυνων φορτίων.

1. Αποστείλετε μόνο μπαταρίες που δεν παρουσιάζουν ζημιές.
2. Καλύψτε τις ανοιχτές επαφές.
3. Πακετάρετε την μπαταρία έτσι, ώστε να μην μετακινείται.
4. Προσέξτε τους εθνικούς κανονισμούς στη χώρα παραλαβής.

## Υπηρεσία εξυπηρέτησης πελατών

Όταν έχετε ερωτήσεις, όταν δεν μπορείτε να επιδιορθώσετε οι ίδιοι μια βλάβη στη συσκευή ή όταν η συσκευή πρέπει να επισκευαστεί, απευθυνθείτε στη δική μας υπηρεσία εξυπηρέτησης πελατών.

Πολλά πρόβλημα μπορείτε να τα επιλύσετε μόνοι σας με τις πληροφορίες για την αποκατάσταση βλαβών σε αυτές τις οδηγίες ή στην ιστοσελίδα μας. Σε περίπτωση που αυτό δε συμβαίνει, απευθυνθείτε στην υπηρεσία εξυπηρέτησης πελατών της εταιρείας μας. Εμείς βρίσκουμε πάντοτε μια κατάλληλη λύση.

Εμείς εξασφαλίζουμε, ότι η συσκευή σας θα επισκευαστεί με γνήσια ανταλλακτικά από εκπαιδευμένο προσωπικό της υπηρεσίας εξυπηρέτησης πελατών κατά τον χρόνο εγγύησης καθώς και μετά τη λήξη της εγγύησης του κατασκευαστή.

Σχετικά με τη λειτουργία γνήσια ανταλλακτικά, σύμφωνα με την αντίστοιχη διάταξη οικολογικού σχεδιασμού, μπορείτε να προμηθευτείτε από την υπηρεσία εξυπηρέτησης πελατών της εταιρείας μας για τη διάρκεια το λιγότερο 7 ετών από τη θέση σε κυκλοφορία της συσκευής σας εντός του Ευρωπαϊκού Οικονομικού Χώρου.

**Σημείωση:** Η χρήση της υπηρεσίας εξυπηρέτησης πελατών είναι στο πλαίσιο των όρων εγγύησης του κατασκευαστή δωρεάν.

Λεπτομερείς πληροφορίες για τον χρόνο εγγύησης και τους όρους εγγύησης στη χώρα σας θα λάβετε από την υπηρεσία εξυπηρέτησης πελατών της εταιρείας μας, τον έμπορά σας ή την ιστοσελίδα μας.

Όταν έρθετε σε επαφή με την υπηρεσία εξυπηρέτησης πελατών, χρειάζεστε τον αριθμό προϊόντος (E-Nr.) και τον αριθμό κατασκευής (FD) της συσκευής σας.

Τα στοιχεία επικοινωνίας της υπηρεσίας εξυπηρέτησης πελατών θα τα βρείτε στον κατάλογο της υπηρεσίας εξυπηρέτησης πελατών στο τέλος των οδηγιών ή στην ιστοσελίδα μας.

### Αριθμός προϊόντος (E-Nr.) και αριθμός κατασκευής (FD)

Τον αριθμό προϊόντος (E-Nr.) και τον αριθμό κατασκευής (FD) θα τους βρείτε στην πινακίδα τύπου της συσκευής.

Για να βρείτε ξανά γρήγορα τα στοιχεία της συσκευής σας και τον αριθμό τηλεφώνου της υπηρεσίας εξυπηρέτησης πελατών, μπορείτε να τα σημειώσετε.

### Όροι εγγύησης

Έχετε για τη συσκευή σας δικαίωμα εγγύησης σύμφωνα με τους ακόλουθους όρους.

1 Η εγγύηση καλής λειτουργίας των προϊόντων μας παρέχεται για χρονικό διάστημα είκοσι τεσσάρων (24) μηνών από την ημερομηνία της πρώτης αγοράς που αναγράφεται στη θεωρημένη απόδειξη αγοράς. Για την παροχή της εγγύησης απαιτείται η επίδειξη της θεωρημένης απόδειξης αγοράς στην οποία αναγράφεται ο τύπος και το μοντέλο του προϊόντος.

2 Η εταιρεία μέσα στα ανωτέρω χρονικά όρια, σε περίπτωση πλημμελούς λειτουργίας της συσκευής, αναλαμβάνει την υποχρέωση της επαναφοράς της σε ομαλή λειτουργία και της αντικατάστασης κάθε τυχόν ελαττωματικού μέρους (πλην των αναλώσιμων και των ευπαθών, όπως

τα γυάλινα, λαμπτήρες κλπ.).  
 Απαραίτητη προϋπόθεση για να ισχύει η εγγύηση είναι η μη λειτουργία της συσκευής να προέρχεται από την πλημμελή κατασκευή της και όχι επί παραδείγματι από κακή χρήση, λανθασμένη εγκατάσταση, μη τήρηση των οδηγιών χρήσης της συσκευής, ακατάλληλη συντήρηση από πρόσωπα μη εξουσιοδοτημένα από την BSH Οικιακές Συσκευές Α.Β.Ε. ή από εξωγενείς παράγοντες όπως διακοπές ηλεκτρικού ρεύματος ή διαφοροποίησης της τάσης κλπ.  
 3 Στην περίπτωση που το προϊόν δεν λειτουργεί σωστά λόγω της κατασκευής του και εφόσον η πλημμελής λειτουργία εκδηλώθηκε κατά την περίοδο εγγύησης, η μονάδα Σέρβις (ή το εξουσιοδοτημένο συνεργείο) της BSH Οικιακές Συσκευές Α.Β.Ε. θα το επισκευάσει με σκοπό τη χρήση για την οποία κατασκευάστηκε, χωρίς να υπάρξει χρέωση για ανταλλακτικά ή την εργασία.  
 4 Δεν καλύπτονται από την εγγύηση οι κίνδυνοι που σχετίζονται με τη μεταφορά του προϊόντος προς επισκευή στον μεταπωλητή ή προς την μονάδα Σέρβις (ή προς το Εξουσιοδοτημένο Συνεργείο) της BSH Οικιακές Συσκευές Α.Β.Ε. εφόσον δεν πραγματοποιούνται από την BSH Οικιακές Συσκευές Α.Β.Ε. ή από εξουσιοδοτημένο απ' αυτήν πρόσωπο.  
 5 Όλες οι επισκευές της εγγύησης πρέπει να γίνονται από το Εξουσιοδοτημένο Σέρβις (ή το εξουσιοδοτημένο συνεργείο) της BSH Οικιακές Συσκευές Α.Β.Ε.  
 6 Η εγγύηση δεν καλύπτει κανένα προϊόν που χρησιμοποιείται πέραν των προδιαγραφών για τις οποίες κατασκευάστηκε (π.χ. οικιακή χρήση).

7 Η εγγύηση καλής λειτουργίας που παρέχεται από τον κατασκευαστή παύει αν αποκολληθούν, αλλοιωθούν ή τροποποιηθούν με οποιοδήποτε τρόπο οι ταινίες ασφαλείας ή οι ειδικές διακριτικές αυτοκόλλητες ετικέτες επί των οποίων αναγράφεται ο αριθμός σειράς ή η ημερομηνία αγοράς.

8 Η εγγύηση δεν καλύπτει: -  
 Επισκευές, μετατροπές ή καθαρισμούς που έλαβαν χώρα σε κέντρο Σέρβις μη εξουσιοδοτημένο από την BSH Οικιακές Συσκευές Α.Β.Ε.

- Λάθος χρήση, υπερβολική χρήση, χειρισμό ή λειτουργία του προϊόντος κατά τρόπο μη σύμφωνο με τις οδηγίες που περιέχονται στα εγχειρίδια χρήσης και/ή στα σχετικά έγγραφα χρήσης, συμπεριλαμβανομένων της πλημμελούς φύλαξης της συσκευής, της πώσης της συσκευής κλπ.

- Προϊόντα με δυσανάγνωστο αριθμό σειράς.

- Ζημιές που προκαλούνται ενδεικτικά από αστραπές, νερό ή υγρασία, φωτιά, πόλεμο, δημόσιες αναταραχές, λάθος τάσεις του δικτύου παροχής ρεύματος, ή οποιοδήποτε λόγο που είναι πέραν από τον έλεγχο του κατασκευαστή ή εξουσιοδοτημένου συνεργείου.

9 Αντικατάσταση της συσκευής γίνεται μόνο εφόσον δεν είναι δυνατή η επιδιόρθωση της κατόπιν πιστοποίησης της αδυναμίας επισκευής από το Εξουσιοδοτημένο Σέρβις (ή το εξουσιοδοτημένο συνεργείο) της BSH Οικιακές Συσκευές Α.Β.Ε.

10 Η κάθε επισκευή ή η αντικατάσταση ελαττωματικού μέρους δεν παρατείνει τον χρόνο εγγύησης του προϊόντος.

**el** Υπηρεσία εξυπηρέτησης πελατών

11 Εξαρτήματα και υλικά που αντικαθίστώνται κατά τη διάρκεια της εγγύησης επιστρέφονται στο συνεργείο.

BSH Οικιακές Συσκευές Α.Β.Ε. 17°  
χλμ Εθνικής οδού Αθηνών - Λαμίας &  
Ποταμού 20,145 64 Κηφισιά, Αθήνα  
ΤΑ ΚΕΝΤΡΙΚΑ ΣΗΜΕΙΑ

ΕΞΥΠΗΡΕΤΗΣΗΣ ΠΕΛΑΤΩΝ Αθήνα:

17° χλμ Εθνικής οδού Αθηνών –  
Λαμίας & Ποταμού 20,145 64  
Κηφισιά

θεσ/νίκη: Οδός Χάλκης, Πατριαρχικό  
Πυλαίας, 570 οι Πυλαία, Τ.θ. 60017  
θήρμη

Πάτρα: Χαραλάμπη 57. 262 24 Ψηλά  
Αλώνια

Ηράκλειο – Κρήτης: Λεωφ. Εθνικής  
Αντιστάσεως 23 & Καλαμά, 713 06  
Ηράκλειο

Κύπρος: Αρχ. Μακαρίου Γ 39.

2407 Έγκωμη Λευκωσία, Κύπρος  
18182: 24 ώρες / 7 ημέρες, τυπική  
χρέωση κλήσης προς εθνικά δίκτυα

## İçindekiler tablosu

<b>Güvenlik.....</b>	<b>222</b>	Filtre ünitesinin temizlenmesi .....	232
Genel uyarılar .....	222	Başlıkların temizlenmesi .....	233
Amaca uygun kullanım.....	222	<b>Arızaları giderme .....</b>	<b>234</b>
Kullanıcı grubu konusunda		Fonksiyon arızaları.....	234
kısıtlama .....	223	<b>Taşıma, depolama ve atığa</b>	
Güvenlikle ilgili uyarılar.....	223	<b>verme .....</b>	<b>236</b>
<b>Maddi hasarların önlenmesi .....</b>	<b>226</b>	Eski cihazları atığa verme .....	236
<b>Çevrenin korunması ve tasarruf. 226</b>		Akülerin/pillerin imha edilmesi.....	236
Ambalajı atığa verme .....	226	Akülerin gönderilmesi.....	236
<b>Ambalajdan çıkarma ve kontrol . 226</b>		<b>Müşteri hizmetleri.....</b>	<b>237</b>
Cihazın ve parçaların		Ürün numarası (E no.) ve imalat	
ambalajdan çıkartılması.....	226	numarası (FD) .....	237
Teslimat kapsamı .....	226	Garanti koşulları .....	237
<b>Cihazı tanıma.....</b>	<b>227</b>		
Cihaz.....	227		
Kumanda elemanları .....	227		
Durum göstergesi.....	227		
<b>Aksesuar.....</b>	<b>227</b>		
<b>İlk Kullanım öncesi.....</b>	<b>228</b>		
Ana istasyonun monte edilmesi <sup>1</sup> ..	228		
Akünün takılması ve şarj			
edilmesi .....	229		
<b>Temel Kullanım .....</b>	<b>229</b>		
Şarj edilmesi.....	229		
Cihazın monte edilmesi.....	231		
Cihazın sökülmesi .....	231		
Cihazın açılması .....	231		
Cihazın kapatılması .....	231		
Turbo modunun kullanılması.....	231		
Ek aksesuar ile süpürülmesi .....	231		
<b>Cihazı temizleme ve bakımını</b>			
<b>yapma .....</b>	<b>231</b>		
Temizlik malzemeleri .....	231		
Cihazın temizlenmesi.....	232		
Toz haznesinin boşaltılması .....	232		

<sup>1</sup> Cihazın donanımına göre değişir



## Güvenlik

Aşağıdaki güvenlik ile ilgili uyarıları dikkate alınız.

### Genel uyarılar

Burada bu kılavuza ilişkin genel bilgiler sunulmaktadır.

- Bu kılavuzu dikkatlice okuyunuz.
- Bu kılavuz cihazı kullanan kişiye yöneliktir.
- Güvenlik bilgilerini ve uyarı bilgilerini dikkate alın.
- Kılavuzu ve ürün bilgilerini, ileride kullanmak için veya cihazın muhtemel bir sonraki sahibi için saklayın.
- Nakliye hasarı varsa cihaz bağlantılarını kurmayınız.

### Amaca uygun kullanım

Cihazı güvenli ve doğru bir şekilde kullanmak için, amacına uygun kullanım konusunda verilen uyarıları dikkate alınız.

Cihazı yalnızca:

- bu kullanma kılavuzuna göre kullanın.
- orijinal parçaları ve aksesuarları ile birlikte kullanın. Yabancı ürünlerin kullanılması halinde oluşacak hasarlar için garanti talebinde bulunulamaz.
- yüzeylerin temizlenmesi için kullanın.
- özel konutlarda ve özel konutların kapalı mekanlarında oda sıcaklığında.
- deniz seviyesinin 2000 m üzerinde kullanın.

Cihazı aşağıdaki amaçlar için kullanmayın:

- insanların veya hayvanların temizlenmesi için.
- sağlığa zararlı, keskin kenarlı, sıcak veya kızgın maddelerin çekilmesi için.
- nemli veya ıslak maddelerin çekilmesi için.
- yanıcı veya patlayıcı maddelerin ve gazların çekilmesi için.
- sobadan veya merkezi ısıtma sisteminden çıkan kül, kurumun çekilmesi için.
- yazıcılardan veya fotokopi makinelerinden çıkan toner tozunun çekilmesi için.
- inşaat atıklarının çekilmesi için.

Aşağıdaki durumlarda cihazın elektrik bağlantısını ayırın:

- cihazı temizlerken.

## Kullanıcı grubu konusunda kısıtlama

Çocuklar ve tehlikeye maruz kalabilecek kişiler için riskleri önleyiniz.

Bu cihaz, 8 yaşında ve daha büyük çocuklar tarafından, fiziksel, algısal veya zihinsel yetenekleri düşük kişiler veya yeterli tecrübesi ve / veya bilgisi olmayan kişiler tarafından ancak denetim altında veya cihazın güvenli kullanımı ve buna bağlı tehlikeleri anlamış olmaları şartıyla kullanılabilir.

Çocukların cihaz ile oynamasına izin vermeyiniz.

Temizlik ve kullanıcının yapacağı bakım çalışmaları gözetim olmadan çocuklar tarafından yapılmamalıdır.

## Güvenlikle ilgili uyarılar

Cihazı kullanırken güvenlikle ilgili uyarıları dikkate alınız.

### **UYARI – Elektrik çarpması tehlikesi!**

- Usulüne uygun olmayan onarımlar tehlikelidir.
  - ▶ Sadece bunun eğitimini almış uzman personel cihazda onarımlar yapabilir.
  - ▶ Cihazın onarımı sırasında sadece orijinal yedek parçalar kullanılmalıdır.
- Kendisi veya hızlı şarj cihazının<sup>1</sup> şebeke bağlantı kablosu hasar görmüş olan bir cihaz tehlikelidir.
  - ▶ Hasarlı cihazlar kesinlikle kullanılmamalıdır.
  - ▶ Yüzeyi çatlamış olan veya kırık olan bir cihazı kesinlikle kullanmayın.
  - ▶ "Müşteri hizmetlerini arayınız." → *Sayfa 237*
  - ▶ Sadece bunun eğitimini almış uzman personel cihazda onarımlar yapabilir.
- Cihaza nem girmesi elektrik çarpmasına neden olabilir.
  - ▶ Cihazı yalnızca kapalı alanlarda kullanın.

<sup>1</sup> Cihazın donanımına göre değişir

- ▶ Cihazı kesinlikle aşırı sıcaklığa ve ıslaklığa maruz bırakmayın.
- ▶ Cihazı temizlemek için buharlı temizleyiciler veya yüksek basınçlı temizleyiciler kullanmayın.
- Hızlı şarj cihazındaki<sup>1</sup> hasarlı elektrik kablosu izolasyonu tehlike teşkil eder.
  - ▶ Şebeke bağlantı kablosunun cihazın sıcak parçaları veya ısı kaynakları ile temas etmesine asla izin vermeyiniz.
  - ▶ Şebeke bağlantı kablosunun keskin uçlar veya kenarlar ile temas etmesine asla izin vermeyiniz.
  - ▶ Şebeke bağlantı kablosunu asla bükmeyiniz, ezmeyiniz veya değiştirmeyiniz.
- Usulüne uygun olmayan kurulumlar tehlikelidir.
  - ▶ Şarj kablosu<sup>1</sup> ve hızlı şarj cihazı<sup>1</sup> sadece tip tip plakasındaki bilgilere göre bağlanmalı ve işletilmelidir.
  - ▶ Şarj kablosu<sup>1</sup> ve hızlı şarj cihazı<sup>1</sup> sadece kurallara uygun şekilde monte edilmiş olan topraklamalı bir priz üzerinden alternatif akımlı bir elektrik şebekesine bağlanmalıdır.



### **UYARI – Yanma tehlikesi!**

Filtre sistemleri işletim sırasında ısınabilir ve yanıcı veya alkol içeren maddelerle temas halinde yangına neden olabilir.

- ▶ Cihazın temizlenmesi için yanıcı ve alkol içeren maddeler kullanılmamalıdır.



### **UYARI – Yaralanma tehlikesi!**

- Hareketli parçalar ve cihazdaki açıklıklar yaralanmalara neden olabilir.
  - ▶ Kıyafet, saç, parmak ve diğer uzuvlar cihazın açık yerlerinden ve hareketli parçalardan uzak tutulmalıdır.
  - ▶ Boru veya başlıklar kesinlikle gözlere, saçlara, kulaklara veya dudaklara doğrultulmamalıdır.
- Yere düşen cihaz kişileri tehlikeye sokabilir.
  - ▶ Cihaz ana istasyonda<sup>1</sup> asılıyken de çocukların cihazla oynamadığından emin olunmalıdır.

---

<sup>1</sup> Cihazın donanımına göre değişir



### **UYARI – Tehlike: Manyetizma!**

Cihazın içinde bulunan kalıcı mıknatıslar, örn. kalp pilleri veya insülin pompaları gibi elektronik implantları etkileyebilir.

- ▶ Elektronik implant bulunan kişiler cihazla en az 10 cm mesafeyi korumalıdır.

### **UYARI – Boğulma tehlikesi!**

Çocuklar ambalaj malzemelerini başlarının üzerine geçirebilir ve ambalaj malzemesine dolanarak boğulabilir.

- ▶ Ambalaj malzemesini çocuklardan uzak tutun.
- ▶ Çocukların ambalaj malzemeleri ile oynamasına izin vermeyin.

### **UYARI – Patlama tehlikesi!**

Kısa devre akünün patlamasına neden olabilir.

- ▶ Akü yangına, ısıya veya sürekli güneş ışınlarına karşı korunmalıdır.
- ▶ Akü suya ve nüfuz eden neme karşı korunmalıdır.
- ▶ Akü kesinlikle açılmamalıdır.
- ▶ Kullanılmayan akü örn. ataç, madeni para, anahtar, çivi veya vida gibi metal cisimlerden uzak tutulmalıdır.

### **UYARI – Sağlık tehlikesi!**

- Hasarlı aküden çıkan buharlar tehlikelidir.
  - ▶ Ortama temiz hava sağlanmalıdır.
  - ▶ Bir rahatsızlığın ortaya çıkması halinde bir doktora danışılmalıdır.
- Hasarlı aküden çıkan sıvılar tehlikelidir.
  - ▶ Ciltle temas halinde derhal su ile durulanmalıdır.
  - ▶ Gözle temas halinde tıbbi yardım talep edilmelidir.

## Maddi hasarların önlenmesi

Cihazınızda, aksesuarlarda veya diğer cisimlerde maddi hasarları önlemek için bu uyarıları dikkate alınız.

### DİKKAT!

- Hasarlı aküden çıkan sıvı maddi hasara neden olabilir.
  - ▶ Bağlı cisimler kontrol edilmeli ve temizlenmelidir.
  - ▶ Hasarlı cisimler değiştirilmelidir.
- Başlıklardaki aşınmış veya keskin kenarlı yüzeyler örn. parke veya linolyum gibi hassas sert yüzeylerde hasarlara neden olabilir.
  - ▶ İlgili yüzeyler yıpranmaya karşı düzenli olarak kontrol edilmelidir.
  - ▶ Yıpranmış başlıklar değiştirilmelidir.
- Rulo fırça takılmadan çalıştırmak dönen tahrik aksında hasara neden olabilir.
  - ▶ Başlık, rulo fırça takılmadan kesinlikle kullanılmamalıdır.
- Motordaki kir motorda hasara neden olabilir.
  - ▶ Cihaz kesinlikle filtre ünitesi olmadan çalıştırılmamalıdır.

## Çevrenin korunması ve tasarruf

Cihazı, kaynakları gözeterek kullanınız ve yeniden kullanılabilir malzemeleri doğru bir şekilde imha ediniz.

### Ambalajı atığı verme

Ambalaj malzemeleri çevre dostudur ve geri dönüştürülebilir.

- ▶ Münferit parçalar türlerine göre ayrılarak imha edilmelidir.

## Ambalajdan çıkarma ve kontrol

Cihazı ambalajından çıkartırken nelere dikkat etmeniz gerektiğini bu bölümde bulabilirsiniz.

### Cihazın ve parçaların ambalajdan çıkartılması

1. Cihaz ambalajından çıkarılmalıdır.
2. Tüm diğer parçalar ve beraberindeki belgeler ambalajdan çıkarılmalı ve hazır tutulmalıdır.
3. Mevcut ambalaj malzemesi çıkarılmalıdır.
4. Mevcut olabilecek etiket ve folyolar çıkarılmalıdır.

### Teslimat kapsamı

Ambalajından çıkardıktan sonra tüm parçalarda nakliyeden kaynaklanan hasarlar olup olmadığını ve parçaların eksiksiz olup olmadığını kontrol edin.

**Not:** Donanıma bağlı olarak cihazla birlikte başka aksesuarlar da teslim edilir.

→ Şek. 1

A	Ana istasyon <sup>1</sup>
B	Mini elektrikli başlık <sup>1</sup>
C	2'si 1 arada döşeme başlıklı mobilya fırçası <sup>1</sup>
D	Elektrikli fırça için yedek fırça <sup>1</sup>
E	Mini elektrikli başlık için yedek fırça <sup>1</sup>
F	XXL döşeme başlığı adaptörü <sup>1</sup>

<sup>1</sup> Cihazın donanımına göre değişir

<b>G</b>	Minder ve koltuk başlığı <sup>1</sup>
<b>H</b>	XXL döşeme başlığı <sup>1</sup>
<b>I</b>	Dar aralık süpürme başlığı <sup>1</sup>
<b>J</b>	Akü <sup>1</sup>
<b>K</b>	Hızlı şarj cihazı <sup>1</sup>
<b>L</b>	Şarj kablosu <sup>1</sup>

<sup>1</sup> Cihazın donanımına göre değişir

## Cihazı tanıma

Cihazınızın parçalarını öğreniniz.

### Cihaz

Bu bölümde, cihazınızın parçalarını tanıtan bir genel görünüm verilmektedir.

→ Şek. 2

<b>1</b>	Toz haznesi
<b>2</b>	Tiftik filtresi
<b>3</b>	Tabakalı filtre
<b>4</b>	Turbo şalteri
<b>5</b>	Açma/kapama şalteri
<b>6</b>	Durum göstergesi
<b>7</b>	Toz haznesi kilit açma tuşu
<b>8</b>	Emme borusu

<b>9</b>	Elektrikli fırçalı süpürge başlığı
----------	------------------------------------

## Kumanda elemanları

Bu bölümde cihazınızdaki kumanda elemanlarını tanıtan bir genel görünüm verilmektedir.

- ① ■ "Cihazın çalıştırılması."  
→ Sayfa 231
- "Cihazı kapatılması." → Sayfa 231

**Turbo** "Turbo modunun kullanılması."  
→ Sayfa 231

## Durum göstergesi

Durum göstergesinde farklı çalışma durumları görüntülenir.

Çalışma durumu	Durum göstergesi
Normal mod	Gösterge beyaz yanar.
Turbo modu	Gösterge yavaşça beyaz renkte yanıp söner.
Akü şarjı %20'nin altında	Gösterge hızlıca kırmızı renkte yanıp söner.
Akü boş	Gösterge söner.
Şarj işlemi	Gösterge yavaşça beyaz renkte yanıp söner.
Akü tamamen dolu	Gösterge beyaz renkte yanar ve yakl. 2 dakika sonra söner.
Aşırı yüksek / düşük sıcaklık koruması	Gösterge kırmızı renkte yanar ve yakl. 10 saniye sonra söner.

## Aksesuar

Orijinal aksesuarlar kullanın. Bunlar cihazınıza özel tasarlanmıştır. Burada cihazınızın aksesuarlarına ve bunların kullanımına ilişkin genel bir görünüm sunulmaktadır.

Aksesuarlar	Aksesuar numarası	Kullanımı
XXL döşeme başlığı	BBZ130SA	Mobilya döşemesinin temizlenmesi.
XXL Dar aralık süpürme başlığı	BBZ131SA	Aralıkların, köşelerin, dar ve erişilmesi zor yerlerin temizlenmesi.
Minder ve koltuk başlığı	BBZ133SA	Minder ve koltukların temizlenmesi.
Değiştirilebilir akü <sup>1</sup>	BHZUB1830	Cihaza yönelik akım beslemesi.
Değiştirilebilir akü <sup>1</sup>	BHZUB183CN	Cihaza yönelik akım beslemesi.
Hızlı şarj cihazı <sup>1</sup>	BHZUC18N	18 V Power for ALL değiştirilebilir akünün şarj edilmesi.
Hızlı şarj cihazı <sup>1</sup>	BHZUC18NCN	18 V Power for ALL değiştirilebilir akünün şarj edilmesi.
Hızlı şarj cihazı <sup>1</sup>	BHZUC18NGB	18 V Power for ALL değiştirilebilir akünün şarj edilmesi.
Aksesuar seti	BHZUKIT	

<sup>1</sup> Ülke versiyonuna bağlı olarak

## İlk Kullanım öncesi

Cihazı kullanım için hazırlayın.

### Ana istasyonun monte edilmesi<sup>1</sup>



#### UYARI

#### Elektrik çarpması tehlikesi!

Usulüne uygun olmayan montaj tehlikelidir.

- ▶ Montaj alanı ev hatlarına hasar verme ihtimaline karşı kontrol edilmelidir.
- ▶ Ana istasyon bir priz in üstüne, altına veya yanına yatay veya dikey olarak monte edilmemelidir.

1. Ön panel öne doğru çekilerek çıkarılmalıdır.  
→ Şek. 3
2. Ana istasyon<sup>1</sup> duvara monte edilmelidir.  
Ana istasyon<sup>1</sup> bir priz in yakınına monte edilmelidir.
3. Şarj kablosunun<sup>1</sup> cihaz soketi ana istasyondaki<sup>1</sup> boşluğa yerleştirilmelidir.  
→ Şek. 4
4. Şarj kablosu<sup>1</sup> ana istasyon<sup>1</sup> boyunca yanlamasına yönlendirilmeli ve boşluğa sabitlenmelidir.
5. Ön panel takılmalıdır.  
Ön panel, ana istasyondaki<sup>1</sup> cihaz soketini sabitler.

<sup>1</sup> Cihazın donanımına göre değişir

6. Şarj kablosunun<sup>1</sup> elektrik soketi prize takılmalıdır.

## Akünün takılması ve şarj edilmesi

1. Akü kılavuz ray üzerinden elektrikli süpürgeye takılmalıdır.  
→ Şek. 6
2. Akü tamamen şarj edilmelidir.  
→ "Şarj edilmesi", Sayfa 229

## Temel Kullanım

Bu bölümde cihazınızın kullanımına ilişkin temel bilgiler sunulmaktadır.

### Şarj edilmesi

Cihaz donanımına bağlı olarak aküyü 3 farklı şekilde şarj edebilirsiniz.



#### UYARI

#### Yangın tehlikesi!

Akünün ve hızlı şarj cihazının<sup>1</sup> usulüne uygun olmayan kullanımı tehlikelidir.

- ▶ Akü sadece üretici tarafından önerilen şarj cihazlarında şarj edilmelidir.
- ▶ Akü sadece Bosch cihaz ile kullanılmalıdır.
- ▶ Akü sadece orijinal şarj kablosu<sup>1</sup> veya orijinal hızlı şarj cihazı<sup>1</sup> ile şarj edilmelidir.
- ▶ Sadece Power for ALL 18 V serisinin aküleri kullanılmalıdır.

### Şarj kablosu ile şarj edilmesi<sup>1</sup>

**Not:** Şarj kablosundaki şebeke parçası<sup>1</sup> ve cihaz şarj işlemi sırasında ısınır. Bu normaldir ve bir sakıncası yoktur.

**Gereklilik:** Akü takılmış olmalıdır.  
→ "Akünün takılması ve şarj edilmesi", Sayfa 229

1. Elektrikli süpürge bir prizın yakınına bırakılmalıdır.
2. Cihaz soketi elektrikli süpürgeye takılmalıdır.  
→ Şek. 6
3. Elektrik fişi prize takılmalıdır.  
✓ Şarj işlemi sırasında durum göstergesi yavaşça beyaz renkte yanıp söner. Akü tamamen şarj olduğunda, durum göstergesi birkaç dakika boyunca beyaz renkte yanar.

**İpucu:** Tamamen şarj olup olmadığını kontrol etmek için elektrikli süpürge elektrik bağlantısını kısa süreliğine kesiniz. Ardından durum göstergesi beyaz renkte yanar. Elektrikli süpürge kullanılmıyacaksa şarj edebilirsiniz.

### Ana istasyonda şarj edilmesi<sup>1</sup>



#### UYARI

#### Yaralanma tehlikesi!

Yere düşen cihaz kişileri tehlikeye sokabilir.

- ▶ Cihaz ana istasyonda<sup>1</sup> asılıyken de çocukların cihazla oynamadığından emin olunmalıdır.

**Not:** Şarj kablosundaki şebeke parçası<sup>1</sup> ve cihaz şarj işlemi sırasında ısınır. Bu normaldir ve bir sakıncası yoktur.

**Gereklilik:** Akü takılmış olmalıdır.

- ▶ Elektrikli süpürge ana istasyona<sup>1</sup> önden takılmalıdır.  
→ Şek. 7
- ✓ Şarj işlemi sırasında durum göstergesi beyaz renkte yanıp söner. Akü tamamen şarj

<sup>1</sup> Cihazın donanımına göre değişir

olduğunda, durum göstergesi birkaç dakika boyunca beyaz renkte yanar.

**İpucu:** Tamamen şarj olup olmadığını kontrol etmek için elektrikli süpürge için elektrik bağlantısını kısa süreliğine kesiniz. Durum göstergesinin beyaz renkte yanması cihazın tamamen şarj olduğunu gösterir.

## Akü şarj süreleri

Bu bölümde akü şarj sürelerini gösteren bir genel görünüm verilmektedir.

### Notlar

- Belirtilen şarj süreleri akü şarj durumu, akü sıcaklığı ve akü yıpranması gibi nedenlere bağlı olarak değişiklik gösterebilir.

## Hızlı şarj cihazı ile şarj edilmesi<sup>1</sup>

1. Kilit açma tuşuna basılmalı ve akü arkaya doğru çekerek çıkarılmalıdır.  
→ Şek. 8
2. Birlikte teslim edilen talimatlar dikkate alınmalıdır.

- Hızlı şarj cihazı<sup>1</sup> ile hangi akü şarj sürelerine ulaşabileceğinizi hızlı şarj cihazının<sup>1</sup> talimatlarında görebilirsiniz.

**İpucu:** Hızlı şarj cihazında<sup>1</sup> yakl. % 80 oranında bir akü şarj durumu görüntülendiğinde aküyü çıkarıp kullanabilirsiniz.

Akü şarj durumu	18 V 2,5 Ah	18 V 3,0 Ah
%80, saat olarak	3,5	4
%97 -%100, saat olarak	4	5

## Akü kullanım süreleri

Bu bölümde kullanılan aküye bağlı olarak akü kullanım sürelerine yönelik bir genel görünüm verilmektedir.

### Not

Aşağıdaki modlar akü kullanım sürelerinde etki gösterir:

- Mod 1: Elektrikli olmayan aksesuar ile normal mod
- Mod 2: Elektrikli zemin başlığı ile normal mod
- Mod 3: Elektrikli zemin başlığı ile turbo modu

Çalışma süresi	18 V 2,5 Ah	18 V 3,0 Ah
Mod 1, maks. dakika	30	35
Mod 2, maks. dakika	25	30
Mod 3, maks. dakika	8	10

<sup>1</sup> Cihazın donanımına göre değişir

## Notlar

- Power for ALL 18 V serisindeki her akünün zamanla yıpranması gibi, akü kapasitesi ve çalışma süresi de zamanla azalma gösterir. Bu doğal bir yıpranma sürecidir; malzeme hatası, üretici hatası veya kalite eksikliği ile bir ilgisi yoktur.
- Aşağıdaki önlemlerle doğal yıpranma sürecini geciktirebilirsiniz:
  - Aküyü sadece 0 °C ile 45 °C sıcaklık aralığında şarj ediniz.
  - Aküyü sadece -20 °C ile 50 °C sıcaklık aralığında muhafaza ediniz.
  - Aküyü uzun süre tamamen dolu veya tamamen boş olarak muhafaza etmeyiniz.

## Cihazın monte edilmesi

1. Emme borusunu cihazın bağlantı parçasına takınız ve kilitleyiniz.  
→ Şek. 9
2. Emme borusunu süpürge başlığına takınız ve kilitleyiniz.

## Cihazın sökülmesi

1. Kilit açma tuşuna basınız ve emme borusunu süpürge başlığından çıkarınız.  
→ Şek. 10
2. Kilit açma tuşuna basınız ve emme borusunu cihazın bağlantı parçasından çıkarınız.

## Cihazın açılması

- ▶ ① üzerine basılmalıdır.  
→ Şek. 11
- ✓ Durum göstergesi beyaz renkte yanar.

## Cihazın kapatılması

- ▶ ① üzerine basılmalıdır.
- ✓ Durum göstergesi söner.

## Turbo modunun kullanılması

**Gereklilik:** Cihaz açılmış olmalıdır.  
→ "Cihazın açılması", Sayfa 231

- ▶ **Turbo** üzerine basılmalıdır.  
→ Şek. 12
- ✓ Durum göstergesi hızlıca beyaz renkte yanıp söner.

## Ek aksesuar ile süpürülmesi

1. İstenen aksesuar emme borusuna veya cihazın bağlantı parçasına takılmalıdır.  
→ Şek. 13
2. Kullanım sonrasında aksesuar ana istasyona<sup>1</sup> takılmalıdır.  
→ Şek. 14

## Cihazı temizleme ve bakımını yapma

Cihazınızın uzun süre işler durumda kalmasını sağlamak için, itinayla temizliğini ve bakımını yapınız.

## Temizlik malzemeleri

Sadece uygun temizlik maddelerini kullanınız.

## DİKKAT!

Uygun olmayan temizlik malzemelerinin kullanılması veya temizliğin yanlış yapılması sonucunda cihaz hasar görebilir.

- ▶ Keskin veya aşındırıcı temizlik maddesi kullanılmamalıdır.

<sup>1</sup> Cihazın donanımına göre değişir

**tr** Cihazı temizleme ve bakımını yapma

- ▶ Yüksek oranda alkol içeren temizlik maddeleri kullanılmamalıdır.
- ▶ Sert ovma süngerleri veya bulaşık süngerleri kullanılmamalıdır.
- ▶ Temizleme bezleri kullanılmadan önce iyice yıkanmalıdır.

## Cihazın temizlenmesi

**Gereklilik:** Cihaz kapatılmış olmalıdır.  
→ "*Cihazın kapatılması*", Sayfa 231

1. Cihazın şarj kablosu<sup>1</sup> çıkarılmalıdır.
2. Cihaz ve aksesuar yumuşak bir bezle ve piyasada bulunan bir plastik temizleyiciyle temizlenmelidir.

## Toz haznesinin boşaltılması

Toz haznesini en geç dolmuş seviyesi **max** işaretine ulaştığında boşaltınız. İyi bir temizlik sonucu elde etmek için toz haznesini her süpürme işleminden sonra boşaltınız.

**Gereklilik:** Cihaz kapatılmış olmalıdır.  
→ "*Cihazın kapatılması*", Sayfa 231

1. Toz haznesinin dolmuş seviyesi kontrol edilmelidir.  
→ Şek. 15
2. Filtre ünitesinin kirlenme derecesi kontrol edilmeli ve gerekirse temizlenmelidir.  
→ "*Filtre ünitesinin temizlenmesi*", Sayfa 232
3. Toz haznesini çıkarmak için kilit açma tuşuna basılmalıdır.  
→ Şek. 16
4. Filtre toz haznesinden çıkarılmalıdır.  
→ Şek. 17
5. Toz haznesi boşaltılmalıdır.
6. Atık borusunda kir mevcutsa bu kir giderilmelidir.

7. Filtre ünitesi toz haznesine yerleştirilmeli ve doğru yerleşme bakımından kontrol edilmelidir.  
→ Şek. 18
8. Toz haznesi takılmalıdır.  
✓ Toz haznesi duyulur bir şekilde oturur.

## Filtre ünitesinin temizlenmesi

Toz haznesini boşaltırken filtreyi de temizleyiniz. Böylece iyi bir temizlik sonucu elde edersiniz.

### DİKKAT!

Nüfuz eden nem filtreye hasar verebilir.

- ▶ Filtre kesinlikle sıvıyla temas etmemelidir.

**Gereklilik:** Cihaz kapatılmış olmalıdır.  
→ "*Cihazın kapatılması*", Sayfa 231

1. Toz haznesi çıkarılmalıdır.  
→ Şek. 16
2. Filtre ünitesi toz haznesinden çıkarılmalıdır.  
→ Şek. 19
3. Tabakalı filtrenin kilidini açmak için filtre ünitesi **h** yönüne döndürülmelidir.  
→ Şek. 20
4. Tabakalı filtre çıkarılmalıdır.
5. Tabakalı filtre bir çöp kutusuna hafifçe vurularak temizlenmelidir.  
→ Şek. 21
6. Tiftik filtresi bir çöp kutusunun üzerinde hafifçe sallanmalı ve hafifçe vurularak temizlenmelidir.  
→ Şek. 22
7. Tiftik filtresi kuru bir bezle temizlenmelidir.
8. Tabakalı filtre tiftik filtresine takılmalıdır.  
→ Şek. 23

<sup>1</sup> Cihazın donanımına göre değişir



9. Tabakalı filtre  yönünde kilitlenmelidir.
10. Filtre ünitesi toz haznesine yerleştirilmelidir.  
→ Şek. 18
11. Toz haznesi takılmalıdır.
- ✓ Toz haznesi duyulur bir şekilde oturur.

## Başlıkların temizlenmesi

**Gereklilik:** "Cihaz kapatılmıştır."

→ Sayfa 231

1. Başlık cihazdan çıkarılmalıdır.
2. Rulo fırçanın kilidi açılmalıdır.  
→ Şek. 24
3. Rulo fırça yana doğru çekilerek başlıktan çıkarılmalıdır.
4. İplikler ve kıllar makas kullanılarak tüyler<sup>1</sup> veya kesme oluğu<sup>1</sup> boyunca kesilmelidir.  
→ Şek. 25
5. Rulo fırça yandan yönlendirme çubuğu boyunca başlığa takılmalıdır.  
→ Şek. 26
6. Rulo fırça kilitlenmelidir.

**Not:** Rulo fırça kendi kendini temizleme fonksiyonuna sahiptir. Cihazınız rulo fırçayı halı üzerinde 30 saniyeden fazla çalıştırdıktan sonra kesilmiş iplikleri ve kılları otomatik olarak emer.

---

<sup>1</sup> Cihazın donanımına göre değişir

## Arızaları giderme

Cihazınızdaki küçük arızaları kendiniz giderebilirsiniz. Müşteri hizmetlerine başvurmadan önce arıza gidermeye ilişkin verilen bilgilerden yararlanınız. Bu sayede gereksiz masrafı önlemiş olursunuz.



### UYARI

#### Elektrik çarpması tehlikesi!

Usulüne uygun olmayan onarımlar tehlikelidir.

- ▶ Sadece bunun eğitimini almış uzman personel cihazda onarımlar yapabilir.
- ▶ Cihazın onarımı sırasında sadece orijinal yedek parçalar kullanılmalıdır.

## Fonksiyon arızaları

Hata	Neden	Sorun giderme
Cihaz çalışmıyor. Akü durum göstergesinde hiçbir durum görüntülenmiyor.	Akü doğru şekilde takılmamıştır.	▶ Aküyü doğru şekilde takınız. → "Akünün takılması ve şarj edilmesi", Sayfa 229
Kırmızı akü durum göstergesi 10 saniye boyunca yanıyor.	Akü şarj edilmemiştir.	▶ Aküyü şarj ediniz. → "Şarj edilmesi", Sayfa 229
	Akü aşırı ısınmış veya aşırı soğumuştur.	1. Cihazı kapatınız ve cihazı elektrik beslemesinden ayırınız. 2. Akünün oda sıcaklığına gelmesini bekleyiniz.
	Cihaz aşırı ısınmış veya aşırı soğumuştur.	1. Cihazı kapatınız ve cihazı elektrik beslemesinden ayırınız. 2. Cihazın oda sıcaklığına gelmesini bekleyiniz.
Toz haznesi takılmıyor.	Filtre ünitesinde eksik parça vardır.	▶ Filtre ünitesinde eksik parça olmadığından emin olunuz.
	Filtre ünitesi veya toz haznesi tam olarak oturmuyor.	▶ Filtre ünitesinin veya toz haznesinin doğru takılıp takılmadığını kontrol ediniz.
Emme gücünde azalma var.	Filtre tıkanmıştır.	1. Cihazı kapatınız ve cihazı elektrik beslemesinden ayırınız. 2. Filtre ünitesini temizleyiniz. → "Filtre ünitesinin temizlenmesi", Sayfa 232
	Başlık bloke olmuştur.	1. Cihazı kapatınız ve cihazı elektrik beslemesinden ayırınız. 2. Hava kanalının başlıktan cihaza kadar tıkalı olup olmadığını kontrol ediniz.

<b>Hata</b>	<b>Neden</b>	<b>Sorun giderme</b>
Emme gücünde azalma var.		<ol style="list-style-type: none"><li>3. Toz haznesini boşaltınız. → "Toz haznesinin boşaltılması", Sayfa 232</li><li>4. Filtre ünitesini temizleyiniz. → "Filtre ünitesinin temizlenmesi", Sayfa 232</li><li>5. Cihaz soğuduktan sonra cihazı tekrar açınız.</li></ol>

## Taşıma, depolama ve atığa verme

Burada eski cihazların doğru bir şekilde atığa verilmesi konusunda bilgi verilmektedir.

### Eski cihazları atığa verme

Çevreye duyarlı bir imha işlemiyle çok değerli ham maddeler yeniden kullanılmak üzere değerlendirilebilir.

- ▶ Cihazın çevreye zarar vermeyecek şekilde imha edilmesi sağlanmalıdır.

Güncel imha yol ve yöntemleri hakkında bilgi edinmek için lütfen yetkili satıcınıza veya bağlı olduğunuz belediyeye ya da şehir idaresine başvurunuz.



Bu ürün T.C. Çevre ve Şehircilik Bakanlığı tarafından yayımlanan "Atık Elektrikli ve Elektronik Eşyaların Kontrolü Yönetmeliği"nde belirtilen zararlı ve yasaklı maddeleri içermez.

AEEE yönetmeliğine uygundur. Bu ürün, geri dönüşümlü ve tekrar kullanılabilir nitelikteki yüksek kaliteli parça ve malzemelerden üretilmiştir. Bu nedenle, ürünü, hizmet ömrünün sonunda evsel veya diğer atıklarla birlikte atmayın. Elektrikli ve elektronik cihazların geri dönüşümü için bir toplama noktasına götürün. Bu toplama noktalarını bölgenizdeki yerel yönetime sorun. Kullanılmış ürünleri geri kazanıma vererek çevrenin ve doğal kaynakların korunmasına yardımcı olun. Ürünü atmadan önce çocukların güvenliği için

elektrik fişini kesin ve kilit mekanizmasını kırarak çalışmaz duruma getirin.

### Akülerin/pillerin imha edilmesi

Aküler/piller çevre dostu bir yeniden değerlendirme sürecine tabi tutulmalıdır. Aküler/piller evsel atıklara atılmamalıdır.

- ▶ Aküler/piller çevre dostu bir şekilde imha edilmelidir.

Sadece AB ülkeleri için:



2 006/66/E Avrupa Yönetmeliği'ne göre, arızalı veya kullanılmış akülerin/pillerin ayrıca toplanması ve çevreye zarar vermeyecek şekilde geri dönüşüm işlemine tabi tutulması gerekmektedir.

### Akülerin gönderilmesi

Cihaz içindeki lityum iyon aküler, tehlikeli mallar yasasının hükümlerine tabidir. Aküleri başka bir paketlemeye gerek olmadan trafiğe açık yollarda taşıyabilirsiniz. Üçüncü taraflar üzerinden gönderildiğinde paketleme ve işaretlemede örn. havayolu kargosu veya nakliye firması tarafından uyulması gereken özel hükümler mevcuttur. Bunun için, gönderilecek parçayı hazırlamadan önce bir tehlikeli madde uzmanından yardım alınmalıdır.

1. Sadece hasarsız aküler gönderilmelidir.
2. Açık temas noktaları yapıştirılarak kapatılmalıdır.
3. Akü hareket etmeyecek şekilde paketlenmelidir.
4. Alıcı ülkedeki ulusal yönetmelikler dikkate alınmalıdır.

## Müşteri hizmetleri

Sorularınız, cihazda kendinizin gideremediği bir arıza veya cihazda onarım yapma gereği varsa müşteri hizmetlerimize başvurun. Birçok sorunu, işbu kılavuzdaki veya web sitemizdeki arıza giderme bilgileriyle kendiniz düzeltebilirsiniz. Bu mümkün değilse müşteri hizmetlerimize başvurunuz. Daima en uygun çözümü buluruz. Cihazınızın, ister garanti kapsamında ister üretici garantisi sona erdikten sonra, eğitimli müşteri hizmetleri personelleri tarafından orijinal yedek parçalarla onarılmasını sağlarız. İlgili Eko Tasarım Yönetmeliği uyarınca fonksiyon ile ilgili orijinal yedek parçaları, cihazınız Avrupa Ekonomik Bölgesi'nde piyasaya çıkarıldıktan sonra en az 7 yıl süresince müşteri hizmetlerimizden temin edebilirsiniz.

**Not:** Müşteri hizmetlerinin kullanımı üretici garantisi koşulları kapsamında ücretsizdir.

## Garanti koşulları

Cihazınız için aşağıdaki koşullara göre garanti hakkınız vardır. Bu cihaz için, yurt dışındaki temsilciliklerimizin vermiş olduğu garanti şartları geçerlidir. Bu hususta daha detaylı bilgi almak için, cihazı satın aldığınız satıcıya başvurunuz. Garanti süresi içerisinde bu

- Cihazı sadece tip levhasındaki bilgilere uygun bir şekilde elektrik prizine bağlayıp çalıştırınız.
- Cihazınızı kullanmayacaksanız, düğmesinden kapatıp kaldırınız.

Ülkenizde geçerli olan garanti süresi ve garanti koşulları ile ilgili ayrıntılı bilgileri müşteri hizmetlerimizden, yetkili satıcınızdan veya Web sitemizden alabilirsiniz.

Müşteri hizmetlerine başvurduğunuzda cihazınızın ürün numarasını (E-No.) ve imalat numarasını (FD-No.) hazır bulundurunuz.

Müşteri hizmetlerinin irtibat bilgileri, kılavuzun sonundaki müşteri hizmetleri dizininde veya web sitemizde yer almaktadır.

## Ürün numarası (E no.) ve imalat numarası (FD)

Ürün numarasını (E no.) ve imalat numarasını (FD) cihazın tip etiketinde bulabilirsiniz.

Cihaz bilgilerini ve müşteri hizmetlerinin telefon numarasını hızlıca bulabilmeniz için bilgileri not etmenizi öneririz.

garantiden yararlanabilmek için, cihazı satın aldığınızı gösteren fişi veya faturayı göstermeniz şarttır.

Makinenizi daha verimli kullanabilmeniz için:

- Bu cihazlar ev tipi kullanıma uygundur, endüstriyel (sanayi tipi) kullanıma uygun değildir.



**Değerli Müşterimiz**

Bosch Çağrı Merkezi 444 6 333 no.lu telefon numarası ile, 7 gün 24 saat hizmet vermektedir. Doğrudan bu numarayı çevirerek satış öncesi ve satış sonrası hizmetlerimizden faydalanabilirsiniz.

Bosch Çağrı Merkezimize ayrıca [www.bosch-home.com/tr](http://www.bosch-home.com/tr) adresindeki Müşteri Hizmetleri bölümünde bulunan Müşteri Hizmetleri Formunu doldurarak ya da 0216 528 91 88 no.lu telefona faks çekerek de ulaşabilirsiniz.

Yetkili Servis listemize aşağıda yazılı internet adreslerinden veya çağrı merkezi numaramızdan ulaşabilirsiniz.

[www.bosch-home.com/tr](http://www.bosch-home.com/tr)

[www.bosch-yetkiliservisi.com](http://www.bosch-yetkiliservisi.com)

**Aşağıda yer alan konularda yardımcı olmanızı rica ederiz.**

1. Cihazınızın kullanma kılavuzunda belirtilen hususlara göre kullanmaya özen gösteriniz.
2. Ürününüzle ilgili hizmet talebiniz olduğunda yukarıda yazılı telefonlardan Çağrı Merkezimizi arayınız.
3. Hizmet için gelen teknisyene "BOSCH YETKİLİ SERVİS" kimlik kartını sorunuz. Bu kimlik kartı, 18 yaşından küçük elemanlara verilmemektedir.
4. Yetkili servisimiz, cihazınızda yapılan herhangi bir işlemden sonra size servis fişini düzenleyip vermek zorundadır. Bu servis fişini mutlaka isteyiniz ve kesinlikle saklayınız.

**DİKKAT**

Garanti süresinin anlaşmazlık durumunda fatura tarihi esas alınacağından bu belge ile birlikte faturanın veya okunaklı fotokopisinin saklanması gereklidir.

**ÜRETİCİ VEYA İTHALATÇI FİRMANIN SATICI FİRMANIN**

Ünvanı : BSH Ev Aletleri Sanayi ve Ticaret A.Ş. Ünvanı : .....

Adresi : FSM Mh. Balkan Cd. No.51, Adresi : .....

Ümraniye 34771 İstanbul Telefonu: .....

Telefonu : 0216 528 90 00 Pbx Faks : .....

Faks : 0216 528 91 88 E-posta : .....

E-posta : [boschcagrimerkezi@bshg.com](mailto:boschcagrimerkezi@bshg.com) Fatura Tarih ve sayısı: .....

Yetkilinin imzası :  Teslim Tarihi ve yeri : .....

Yetkilinin imzası : .....

Firmanın Kaşesi:

**BSH Ev Aletleri Sanayi ve Ticaret A.Ş.**

Firmanın Kaşesi : .....

**MALIN**

Cinsi : KÜÇÜK EV ALETLERİ

Markası : BOSCH

Modeli : .....

Garanti Süresi : 2 YIL

Azami tamir süresi : 20 İŞ GÜNÜ

Bandrol ve Seri No. : .....

## Spis treści

<b>Bezpieczeństwo .....</b>	<b>241</b>	<b>Czyszczenie i pielęgnacja.....</b>	<b>252</b>
Wskazówki ogólne .....	241	Środki czyszczące .....	252
Użytkowanie zgodne z przeznaczeniem .....	241	Czyszczenie urządzenia .....	252
Ograniczenie grupy użytkowników .....	242	Opróżnianie pojemnika na pył .....	252
Wskazówki dotyczące bezpieczeństwa.....	242	Czyszczenie jednostki filtrującej... ..	253
<b>Zapobieganie szkodom materialnym .....</b>	<b>246</b>	Czyszczenie dysz .....	253
<b>Ochrona środowiska i oszczędność .....</b>	<b>246</b>	<b>Usuwanie usterek.....</b>	<b>254</b>
Usuwanie opakowania .....	246	Zakłócenia działania .....	254
<b>Rozpakowanie i sprawdzenie .....</b>	<b>246</b>	<b>Transport, przechowywanie i utylizacja.....</b>	<b>256</b>
Rozpakowywanie urządzenia i jego części .....	246	Utylizacja zużytego urządzenia ....	256
Zakres dostawy .....	246	Utylizacja akumulatorów/baterii ...	256
<b>Poznananie urządzenia .....</b>	<b>247</b>	Wysyłka akumulatorów.....	256
Urządzenie.....	247	<b>Serwis .....</b>	<b>257</b>
Elementy obsługi.....	247	Numer produktu (E-Nr) i numer fabryczny (FD) .....	257
Wskaźnik stanu .....	247	Warunki gwarancji.....	257
<b>Akcesoria.....</b>	<b>248</b>		
<b>Przed pierwszym użyciem .....</b>	<b>248</b>		
Montaż stacji bazowej <sup>1</sup> .....	248		
Montaż i ładowanie akumulatora ..	249		
<b>Podstawowy sposób obsługi .....</b>	<b>249</b>		
Ładowanie .....	249		
Montaż urządzenia .....	251		
Demontaż urządzenia.....	251		
Włączanie urządzenia.....	251		
Wyłączanie urządzenia.....	251		
Używanie trybu turbo.....	251		
Odkurzanie z zastosowaniem wyposażenia dodatkowego.....	252		

<sup>1</sup> Zależnie od wyposażenia urządzenia





## Bezpieczeństwo

Przestrzegać poniższych wskazówek bezpieczeństwa.

### Wskazówki ogólne

W tym miejscu znajdują się ogólne informacje dotyczące tej instrukcji.

- Należy dokładnie przeczytać niniejszą instrukcję.
- Ta instrukcja jest przeznaczona dla użytkownika urządzenia.
- Stosować się do zasad bezpieczeństwa i ostrzeżeń.
- Instrukcję należy zachować i starannie przechowywać jako źródło informacji, a także z myślą o innych użytkownikach.
- Jeżeli w trakcie transportu urządzenie zostało uszkodzone, nie wolno go podłączać.

### Użytkowanie zgodne z przeznaczeniem

Przestrzeganie instrukcji zgodnego z przeznaczeniem użytkowania jest warunkiem bezpiecznego i prawidłowego korzystania z urządzenia.

Urządzenia należy używać wyłącznie:

- w sposób zgodny z niniejszą instrukcją użytkowania.
- z oryginalnymi częściami i akcesoriami. Gwarancja nie obejmuje szkód wynikających z używania produktów innych marek.
- do czyszczenia powierzchni.
- w prywatnym gospodarstwie domowym i zamkniętych otoczeniach domowych w temperaturze pokojowej.
- do wysokości 2000 metrów nad poziomem morza.

Nie używać urządzenia:

- do odkurzania ludzi i zwierząt.
- do wciągania substancji szkodliwych dla zdrowia, przedmiotów o ostrych krawędziach, gorących lub żarzących się substancji.
- do wciągania substancji wilgotnych lub płynnych.
- do wciągania łatwopalnych lub wybuchowych materiałów i gazów.
- do wciągania popiołu, sadzy z pieców kaflowych i instalacji centralnego ogrzewania.

- do wciągania pyłu tonerowego z drukarek i kopiarek.
- do wciągania gruzu budowlanego.

Urządzenie należy odłączać od źródła zasilania prądem, gdy:

- jest czyszczone.

## Ograniczenie grupy użytkowników

Należy wykluczyć ryzyka dla dzieci i osób szczególnie zagrożonych.

To urządzenie może być obsługiwane przez dzieci powyżej lat 8 oraz przez osoby o ograniczonych zdolnościach fizycznych, sensorycznych lub umysłowych albo osoby nieposiadające wymaganego doświadczenia i/lub wiedzy tylko pod warunkiem, że znajdują się one pod nadzorem lub zostały dokładnie poinformowane o sposobie bezpiecznej obsługi urządzenia oraz zrozumiały wynikające stąd zagrożenia.

Dzieciom nie wolno bawić się urządzeniem.

Dzieciom nie wolno wykonywać bez nadzoru żadnych przewidzianych dla użytkownika czynności z zakresu czyszczenia i konserwacji urządzenia.

## Wskazówki dotyczące bezpieczeństwa

Podczas używania urządzenia należy przestrzegać poniższych wskazówek dotyczących bezpieczeństwa.

### **OSTRZEŻENIE – Ryzyko porażenia prądem!**

- Nieprawidłowo przeprowadzane naprawy stanowią poważne zagrożenie.
  - ▶ Naprawy urządzenia mogą być wykonywane wyłącznie przez wykwalifikowany personel.
  - ▶ Do naprawy urządzenia należy używać wyłącznie oryginalnych części zamiennych.
- Uszkodzone urządzenie lub uszkodzony przewód przyłączeniowy ładowarki z technologią szybkiego ładowania<sup>1</sup> stanowią zagrożenie.
  - ▶ Nigdy nie włączać uszkodzonego urządzenia.

---

<sup>1</sup> Zależnie od wyposażenia urządzenia

- ▶ Nigdy nie używać urządzenia, jeżeli jego powierzchnia jest pęknięta lub złamana.
- ▶ "Wezwać serwis." → *Strona 257*
- ▶ Naprawy urządzenia mogą być wykonywane wyłącznie przez wykwalifikowany personel.
- Wnikająca wilgoć może prowadzić do porażenia prądem.
  - ▶ Używać urządzenia wyłącznie w zamkniętych pomieszczeniach.
  - ▶ Nigdy nie narażać urządzenia na działanie wysokiej temperatury i wilgoci.
  - ▶ Nie używać do czyszczenia urządzenia myjek parowych ani ciśnieniowych.
- Uszkodzona izolacja przewodu przyłączeniowego ładowarki z technologią szybkiego ładowania<sup>1</sup> stanowi zagrożenie.
  - ▶ Nigdy nie dopuszczać do kontaktu przewodu przyłączeniowego z gorącymi częściami urządzenia lub źródłami ciepła.
  - ▶ Nigdy nie dopuszczać do kontaktu przewodu przyłączeniowego z przedmiotami zakończonymi ostrym czubkiem i ostrymi krawędziami.
  - ▶ Nigdy nie załamywać, nie zgniatać ani nie modyfikować przewodu przyłączeniowego.
- Nieprawidłowo przeprowadzony montaż stanowi poważne zagrożenie.
  - ▶ Przewód ładowarki<sup>1</sup> i ładowarkę z technologią szybkiego ładowania<sup>1</sup> należy podłączać i użytkować tylko zgodnie z informacjami podanymi na tabliczce znamionowej.
  - ▶ Przewód ładowarki<sup>1</sup> i ładowarka z technologią szybkiego ładowania<sup>1</sup> muszą być podłączone do sieci elektrycznej prądu przemiennego tylko przez prawidłowo zainstalowane gniazdo z elementem uziemiającym.

---

<sup>1</sup> Zależnie od wyposażenia urządzenia

### **OSTRZEŻENIE – Ryzyko oparzeń!**

Systemy filtrujące mogą się nagrzewać podczas pracy i zapalać w połączeniu z substancjami łatwopalnymi lub zawierającymi alkohol.

- ▶ Nie używać substancji łatwopalnych ani zawierających alkohol podczas czyszczenia urządzenia.

### **OSTRZEŻENIE – Ryzyko odniesienia obrażeń!**

- Ruchome części i otwory w urządzeniu mogą powodować obrażenia ciała.
  - ▶ Nie zbliżać odzieży, włosów, palców ani innych części ciała do ruchomych części i otworów w urządzeniu.
  - ▶ Nigdy nie kierować rury ani dysz w stronę oczu, włosów, uszu lub ust.
- Spadające urządzenie może stanowić zagrożenie dla osób.
  - ▶ Upewnić się, że dzieci nie będą bawić się urządzeniem, nawet jeśli znajduje się ono w stacji bazowej<sup>1</sup>.

### **OSTRZEŻENIE – Niebezpieczeństwo: oddziaływanie magnetyczne!**

Zawarte w urządzeniu magnesy trwałe mogą mieć wpływ na elektroniczne implanty, np. na rozruszniki serca lub pompy insulinowe.

- ▶ Osoby posiadające implanty elektroniczne powinny zachowywać odstęp co najmniej 10 cm od urządzenia.

### **OSTRZEŻENIE – Ryzyko uduszenia się!**

Dzieci mogą sobie naciągnąć materiały opakowania na głowę lub zawinąć się w nie i udusić się.

- ▶ Materiały z opakowania należy trzymać poza zasięgiem dzieci.
- ▶ Nie pozwalać dzieciom na zabawę opakowaniem, a szczególnie folią.

---

<sup>1</sup> Zależnie od wyposażenia urządzenia

**OSTRZEŻENIE – Ryzyko wybuchu!**

Zwarcie może spowodować eksplozję akumulatora.

- ▶ Chronić akumulator przed ogniem, źródłem ciepła i długotrwałym działaniem promieni słonecznych.
- ▶ Chronić akumulator przed wodą i przenikaniem wilgoci.
- ▶ W żadnym wypadku nie otwierać akumulatora.
- ▶ Nieużywany akumulator należy trzymać z dala od metalowych przedmiotów, np. spinaczy biurowych, monet, kluczy, gwoździ lub śrub.

**OSTRZEŻENIE – Ryzyko uszczerbku na zdrowiu!**

- Opary wydostające się z uszkodzonego akumulatora są niebezpieczne.
  - ▶ Zapewnić dopływ świeżego powietrza.
  - ▶ W razie dolegliwości zwrócić się do lekarza.
- Ciecze wydostające się z uszkodzonego akumulatora są niebezpieczne.
  - ▶ W przypadku kontaktu ze skórą natychmiast spłukać wodą.
  - ▶ W przypadku kontaktu z oczami skorzystać z pomocy lekarza.

---

## Zapobieganie szkodom materialnym

Aby wykluczyć szkody materialne w urządzeniu, akcesoriach lub innych przedmiotach należy stosować się do tych wskazówek.

### UWAGA!

- Ciecz wyciekająca z uszkodzonego akumulatora może spowodować szkody materialne.
  - ▶ Sprawdzić i wyczyścić zalane przedmioty.
  - ▶ Wymienić uszkodzone przedmioty.
- Zużyte lub posiadające ostre kandy spody dysz mogą uszkodzić delikatne podłogi, np. parkiet lub linoleum.
  - ▶ Regularnie sprawdzać spody dysz pod kątem zużycia.
  - ▶ Zużyte dysze wymienić.
- Odkurzanie bez włożonego wałka szczotki może spowodować uszkodzenie obracającej się osi napędowej.
  - ▶ Nigdy nie używać dyszy bez włożonego wałka szczotki.
- Brud w silniku może uszkodzić silnik.
  - ▶ Nigdy nie użytkować urządzenia bez jednostki filtrującej.

---

## Ochrona środowiska i oszczędność

Chronić środowisko naturalne, używając urządzenia w sposób oszczędzający zasoby naturalne i prawidłowo utylizując materiały nadające się do recyklingu.

## Usuwanie opakowania

Materiały opakowaniowe są przyjazne dla środowiska i nadają się do recyklingu.

- ▶ Poszczególne elementy utylizować zgodnie z rodzajem materiału.

---

## Rozpakowanie i sprawdzenie

Tutaj podane są informacje o tym, co musisz wziąć pod uwagę podczas rozpakowywania.

## Rozpakowywanie urządzenia i jego części

1. Wyjąć urządzenie z opakowania.
2. Wyjąć z opakowania i przygotować wszystkie pozostałe części i dodatkowe dokumenty.
3. Usunąć materiał opakowaniowy.
4. Usunąć naklejki i folie.

## Zakres dostawy

Po rozpakowaniu należy sprawdzić wszystkie części pod kątem ewentualnych uszkodzeń podczas transportu.

**Uwaga:** W zależności od wyposażenia urządzenie jest dostarczane z dodatkowymi akcesoriami.

→ Rys. 

---

<b>A</b>	Stacja bazowa <sup>1</sup>
<b>B</b>	Dysza elektryczna mini <sup>1</sup>
<b>C</b>	2w1 Ssawka do mebli ze szczotką do tapicerki <sup>1</sup>
<b>D</b>	Szczotka zastępcza do elektroszczotki <sup>1</sup>

---

<sup>1</sup> Zależnie od wyposażenia urządzenia

**E** Szczotka zastępcza do dyszy elektrycznej mini<sup>1</sup>

**F** Adapter szczotki do tapicerki XXL<sup>1</sup>

**G** Dysza do materaców<sup>1</sup>

**H** Szczotka do tapicerki XXL<sup>1</sup>

**I** Ssawka do szczelin<sup>1</sup>

**J** Akumulator<sup>1</sup>

**K** Ładowarka szybkiego ładowania<sup>1</sup>

**L** Przewód ładowarki<sup>1</sup>

<sup>1</sup> Zależnie od wyposażenia urządzenia

## Poznanawanie urządzenia

Zapoznać się z częściami urządzenia.

### Urządzenie

W tym miejscu można znaleźć przegląd części urządzenia.

→ Rys. 2

**1** Pojemnik na pył

**2** Filtr z włókniny

**3** Filtr lamelowy

**4** Przełącznik turbo

**5** Przełącznik WŁ./WYŁ.

**6** Wskaźnik stanu

**7** Przycisk odblokowujący pojemnik na pył

**8** Rura ssąca

**9** Szczotka do podłóg z elektroszczotką

## Elementy obsługi

W tym miejscu można znaleźć przegląd elementów obsługi urządzenia.

- ①
- "Włączyć urządzenie."  
→ *Strona 251*
  - "Wyłączyć urządzenie."  
→ *Strona 251*

**Turbo** "Zastosować tryb turbo."  
→ *Strona 251*

## Wskaźnik stanu

Wskaźnik stanu pokazuje różne tryby pracy.

Tryb pracy	Wskaźnik stanu
Normalny tryb	Wskaźnik świeci się na biało.
Tryb turbo	Wskaźnik miga powoli na biało.
Poziom naładowania akumulatora poniżej 20%	Wskaźnik miga szybko na czerwono.
Akumulator pusty	Wskaźnik gaśnie.
Proces ładowania	Wskaźnik miga powoli na biało.
Akumulator całkowicie naładowany.	Wskaźnik świeci się na biało i gaśnie po upływie ok. 2 minut.
Zabezpieczenie przed zbyt wysoką/zbyt niską temperaturę	Wskaźnik świeci się na czerwono i gaśnie po upływie ok. 10 sekund.

## Akcesoria

Używać oryginalnych akcesoriów. Są one dokładnie dostosowane do urządzenia. W tym miejscu można znaleźć przegląd akcesoriów posiadanego urządzenia i ich przeznaczenia.

Akcesoria	Numer wyposażenia	Zastosowanie
Ssawka do tapicerki XXL	BBZ130SA	Czyszczenie mebli tapicerowanych.
Ssawka do szczelin XXL	BBZ131SA	Czyszczenie spoin, narożników, wąskich i trudno dostępnych miejsc.
Dysza do materaców	BBZ133SA	Czyszczenie materaców.
Wymienny akumulator <sup>1</sup>	BHZUB1830	Zasilanie urządzenia energią elektryczną.
Wymienny akumulator <sup>1</sup>	BHZUB183CN	Zasilanie urządzenia energią elektryczną.
Ładowarka szybkiego ładowania <sup>1</sup>	BHZUC18N	Ładowanie akumulatora wymiennego 18 V Power for ALL.
Ładowarka szybkiego ładowania <sup>1</sup>	BHZUC18NCN	Ładowanie akumulatora wymiennego 18 V Power for ALL.
Ładowarka szybkiego ładowania <sup>1</sup>	BHZUC18NGB	Ładowanie akumulatora wymiennego 18 V Power for ALL.
Zestaw wyposażenia	BHZUKIT	

<sup>1</sup> W zależności od wariantu kraju

## Przed pierwszym użyciem

Przygotować urządzenie do użycia.

### Montaż stacji bazowej<sup>1</sup>

#### OSTRZEŻENIE

#### Ryzyko porażenia prądem!

Nieprawidłowo przeprowadzony montaż stanowi poważne zagrożenie.

- ▶ Sprawdzić, czy w miejscu montażu nie ma możliwości uszkodzenia przewodów.

- ▶ Nie montować stacji bazowej poziomo lub pionowo powyżej, poniżej lub obok gniazda zasilania.

1. Zdjąć do przodu panel czołowy.  
→ Rys. **3**

2. Zamontować stację bazową<sup>1</sup> przy ścianie.

Zamontować stację bazową<sup>1</sup> w pobliżu gniazda zasilania.

3. Włożyć wtyczkę przewodu ładowarki<sup>1</sup> urządzenia do wgłębienia w stacji bazowej<sup>1</sup>.  
→ Rys. **4**

<sup>1</sup> Zależnie od wyposażenia urządzenia



4. Przewód ładowarki<sup>1</sup> poprowadzić z boku wzdłuż stacji bazowej<sup>1</sup> i zamocować we wgłębieniu.
5. Zamontować panel czołowy. Panel czołowy mocuje wtyczkę urządzenia w stacji bazowej<sup>1</sup>.
6. Wtyczkę sieciową przewodu ładowarki<sup>1</sup> włożyć do gniazda zasilania.

## Montaż i ładowanie akumulatora

1. Korzystając z prowadnicy umieścić akumulator w odkurzaczu.  
→ Rys. **6**
2. Całkowicie naładować akumulator.  
→ "Ładowanie", Strona 249

---

## Podstawowy sposób obsługi

W tym miejscu można znaleźć najważniejsze informacje na temat obsługi swojego urządzenia.

### Ładowanie

W zależności od wyposażenia urządzenia, akumulator można ładować na 3 różne sposoby.

#### **OSTRZEŻENIE** **Ryzyko pożaru!**

Niewłaściwe użytkowania akumulatora i ładowarki szybkiego ładowania<sup>1</sup> stanowi zagrożenie.

- ▶ Akumulator należy ładować wyłącznie w ładowarkach zalecanych przez producenta.
- ▶ Akumulatora należy używać wyłącznie w połączeniu z urządzeniem Bosch.

- ▶ Akumulator ładować wyłącznie za pomocą oryginalnego przewodu ładowarki<sup>1</sup> lub oryginalnej ładowarki szybkiego ładowania<sup>1</sup>.
- ▶ Używać wyłącznie akumulatora serii Power for ALL 18 V.

### Ładowanie za pomocą przewodu ładowarki<sup>1</sup>

**Uwaga:** Zasilacz na przewodzie do ładowarki<sup>1</sup> i urządzenie ulegają rozgrzaniu podczas ładowania. Jest to normalne i nieszkodliwe zjawisko.

**Wymaganie:** Akumulator jest włożony.

→ "Montaż i ładowanie akumulatora", Strona 249

1. Umieścić odkurzacze w pobliżu gniazda zasilania.
  2. Włożyć wtyczkę urządzenia do odkurzacza.  
→ Rys. **6**
  3. Włożyć wtyczkę do gniazda zasilania.
- ✓ W trakcie ładowania wskaźnik stanu miga powoli na biało. Gdy akumulator jest w pełni naładowany, wskaźnik stanu świeci się przez kilka minut biało.

**Wskazówka:** Aby sprawdzić pełne naładowanie, należy na krótko odłączyć odkurzacze od sieci. Następnie wskaźnik stanu świeci się na biało. Odkurzacze można ładować, gdy nie jest on używany.

---

<sup>1</sup> Zależnie od wyposażenia urządzenia

## Ładowanie w stacji bazowej<sup>1</sup>

### OSTRZEŻENIE

#### Ryzyko odniesienia obrażeń!

Spadające urządzenie może stanowić zagrożenie dla osób.

- ▶ Upewnić się, że dzieci nie będą bawić się urządzeniem, nawet jeśli znajduje się ono w stacji bazowej<sup>1</sup>.

**Uwaga:** Zasilacz na przewodzie do ładowarki<sup>1</sup> i urządzenie ulegają rozgrzaniu podczas ładowania. Jest to normalne i nieszkodliwe zjawisko.

**Wymaganie:** Akumulator jest włożony.

## Czasy ładowania akumulatora

Poniżej znajduje się przegląd czasów ładowania akumulatora.

### Uwagi

- Podane czasy ładowania mogą się różnić w zależności od stanu naładowania akumulatora, temperatury akumulatora i stopnia jego zużycia.

- ▶ Umieścić odkurzacz od przodu w stacji bazowej<sup>1</sup>.  
→ Rys. 7
- ✓ W trakcie ładowania wskaźnik stanu miga na biało. Gdy akumulator jest w pełni naładowany, wskaźnik stanu świeci się przez kilka minut biało.

**Wskazówka:** Aby sprawdzić pełne naładowanie, należy na krótko odłączyć odkurzacz od sieci. Gdy wskaźnik stanu świeci się na biało, urządzenie jest w pełni naładowane.

## Ładowanie za pomocą ładowarki szybkiego ładowania<sup>1</sup>

1. Naciśnij przycisk odblokowujący i wyjąć akumulator do tyłu.  
→ Rys. 8
2. Przestrzegać dołączonej instrukcji.

- Możliwe do uzyskania czasy ładowania za pomocą ładowarki szybkiego ładowania<sup>1</sup> są podane w instrukcji ładowarki szybkiego ładowania<sup>1</sup>.

**Wskazówka:** Gdy ładowarka szybkiego ładowania<sup>1</sup> wyświetla stan naładowania akumulatora na poziomie około 80%, akumulator można wyjąć i użytkować.

Stan naładowania akumulatora na poziomie	18 V 2,5 Ah	18 V 3,0 Ah
80% w h	3,5	4
97% -100% w h	4	5

## Czasy pracy akumulatora

Tutaj podane są czasy pracy akumulatora w zależności od zastosowanego akumulatora.

<sup>1</sup> Zależnie od wyposażenia urządzenia

**Uwaga**

Następujące tryby mają wpływ na czas pracy akumulatora:

- Tryb 1: normalny tryb z wyposażeniem nieelektrycznym
- Tryb 2: normalny tryb z elektryczną szczotką do podłóg
- Tryb 3: tryb turbo z elektryczną szczotką do podłóg

<b>Czas pracy</b>	<b>18 V 2,5 Ah</b>	<b>18 V 3,0 Ah</b>
Tryb 1 do min	30	35
Tryb 2 do min	25	30
Tryb 3 do min	8	10

**Uwagi**

- Jak każdy akumulator litowo-jonowy, również akumulatory serii Power for ALL 18 V ulegają z biegiem czasu zużyciu, co powoduje zmniejszenie pojemności i skrócenie czasu pracy akumulatora. Jest to naturalny proces starzenia, a nie wynik wady materiałowej, wady produkcyjnej lub wady rzeczowej.
- Poniższe środki mogą opóźnić naturalne zużycie:
  - Akumulator ładować tylko w zakresie temperatur od 0°C do 45°C.
  - Akumulator należy przechowywać wyłącznie w zakresie temperatur od -20°C do 50°C.
  - Nie przechowywać przez dłuższy czas w pełni naładowanego lub całkowicie rozładowanego akumulatora.

**Montaż urządzenia**

1. Rurę ssącą nałożyć na króciec urządzenia i zatrasnąć.  
→ Rys. **9**
2. Rurę ssącą włożyć w szczotkę do podłóg i zatrasnąć.

**Demontaż urządzenia**

1. Naciśnij przycisk odblokowujący i wyciągnąć rurę ssącą ze szczotki do podłóg.  
→ Rys. **10**

2. Nacisnąć przycisk odblokowujący i zdjąć rurę ssącą z króćca urządzenia.

**Włączanie urządzenia**

- ▶ Nacisnąć **ⓘ**.  
→ Rys. **11**
- ✓ Wskaźnik stanu świeci się na biało.

**Wyłączanie urządzenia**

- ▶ Nacisnąć **ⓘ**.
- ✓ Wskaźnik stanu gaśnie.

**Używanie trybu turbo**

**Wymaganie:** Urządzenie jest włączone.

→ "Włączanie urządzenia",  
Strona 251

- ▶ Nacisnąć **Turbo**.  
→ Rys. **12**
- ✓ Wskaźnik stanu miga szybko na biało.

## Odkurzanie z zastosowaniem wyposażenia dodatkowego

1. Nasadzić żądany element wyposażenia na rurę ssącą lub na króciec urządzenia.  
→ Rys. 13
2. Po użyciu należy włożyć elementy wyposażenia do stacji bazowej<sup>1</sup>.  
→ Rys. 14

---

## Czyszczenie i pielęgnacja

Aby urządzenie długo zachowało sprawność, należy je starannie czyścić i pielęgnować.

### Środki czyszczące

Używać wyłącznie odpowiednich środków czyszczących.

#### UWAGA!

Niewłaściwe środki czyszczące lub nieprawidłowe czyszczenie mogą spowodować uszkodzenie urządzenia.

- ▶ Nie należy stosować szorstkich ani ściernych środków czyszczących.
- ▶ Nie używać środków czyszczących o dużej zawartości alkoholu.
- ▶ Nie używać poduszeczek ciernych ani szorstkich gąbek.
- ▶ Zmywaki przed użyciem dokładnie wyplukać.

### Czyszczenie urządzenia

**Wymaganie:** Urządzenie jest wyłączone.

→ "Wylączenie urządzenia",  
Strona 251

1. Odłączyć urządzenie od przewodu ładowarki<sup>1</sup>.

2. Urządzenie i elementy wyposażenia należy czyścić miękką ściereczką i dostępnym w handlu środkiem czyszczącym do tworzyw sztucznych.

### Opróżnianie pojemnika na pył

Pojemnik na pył należy opróżnić najpóźniej w momencie, gdy poziom napełnienia osiągnie oznaczenie **max**. W celu uzyskania zadowalającego rezultatu odkurzania należy opróżnić pojemnik na pył po każdym użyciu urządzenia.

**Wymaganie:** Urządzenie jest wyłączone.

→ "Wylączenie urządzenia",  
Strona 251

1. Sprawdzić poziom napełnienia pojemnika na pył.  
→ Rys. 15
  2. Sprawdzić stopień zabrudzenia jednostki filtrującej i w razie potrzeby oczyścić.  
→ "Czyszczenie jednostki filtrującej", Strona 253
  3. W celu wyjęcia pojemnika na pył nacisnąć przycisk odblokowujący.  
→ Rys. 16
  4. Wyjąć z pojemnika na pył jednostkę filtrującą.  
→ Rys. 17
  5. Opróżnić pojemnik na pył.
  6. Jeśli poniżej otworu wyrzutowego znajduje się brud, należy go usunąć.
  7. Włożyć jednostkę filtrującą do pojemnika na pył i skontrolować ją pod kątem stabilnego osadzenia.  
→ Rys. 18
  8. Włożyć pojemnik na pył.
- ✓ Pojemnik na pył zatrzaskuje się w słyszalny sposób.

---

<sup>1</sup> Zależnie od wyposażenia urządzenia

## Czyszczenie jednostki filtrującej

Przy opróżnianiu pojemnika na pył należy wyczyścić również filtry. Pozwala to uzyskać zadowalający rezultat odkurzania.

### UWAGA!

Wnikająca wilgoć może uszkodzić filtry.

- ▶ Nigdy nie dopuszczać do kontaktu filtrów z cieczami.

**Wymaganie:** Urządzenie jest wyłączone.

→ "Wyłączanie urządzenia",  
Strona 251

1. Wyjąć pojemnik na pył.  
→ Rys. 16
2. Wyjąć jednostkę filtrującą z odkurzacza.  
→ Rys. 19
3. W celu odblokowania filtra lamelowego obrócić jednostkę filtrującą w kierunku **6**.  
→ Rys. 20
4. Wyjąć filtr lamelowy.
5. Wytrześć filtr lamelowy nad koszem na śmieci.  
→ Rys. 21
6. Lekko potrząsnąć filtrem wyłapującym kłaczki i delikatnie wytrześć go nad koszem na śmieci.  
→ Rys. 22
7. Filtr wyłapujący kłaczki wyczyścić suchą ściereczką.
8. Włożyć filtr lamelowy do filtra wyłapującego kłaczki.  
→ Rys. 23
9. Zablockować filtr lamelowy w kierunku **6**.
10. Włożyć jednostkę filtrującą do pojemnika na pył.  
→ Rys. 18

11. Włożyć pojemnik na pył.
- ✓ Pojemnik na pył zatrzaskuje się w słyszalny sposób.

## Czyszczenie dysz

**Wymaganie:** "Urządzenie jest wyłączone." → Strona 251

1. Odłączyć dyszę od urządzenia.
2. Odblokować walec szczotki.  
→ Rys. 24
3. Walec szczotki wyjąć z boku dyszy.
4. Nici i włosy przecinać za pomocą nożyczek wzdłuż włosa<sup>1</sup> lub rowka tnącego<sup>1</sup>.  
→ Rys. 25
5. Walek szczotki wsunąć z boku wzdłuż prowadnicy w dyszę.  
→ Rys. 26
6. Zablockować walec szczotki.

**Uwaga:** Walek szczotki posiada funkcję samoczyszczenia. Urządzenie automatycznie zasysa w trybie wałka szczotki na dywanie przecięte nici i włosy przez 30 sekund.

<sup>1</sup> Zależnie od wyposażenia urządzenia

## Usuwanie usterek

Mniejsze usterek urządzenia można usuwać samodzielnie. Przed skontaktowaniem się z serwisem należy się zapoznać z informacjami na temat samodzielnego usuwania usterek. Pozwoli to uniknąć niepotrzebnych kosztów.

### OSTRZEŻENIE

#### Ryzyko porażenia prądem!

Nieprawidłowo przeprowadzane naprawy stanowią poważne zagrożenie.

- ▶ Naprawy urządzenia mogą być wykonywane wyłącznie przez wykwalifikowany personel.
- ▶ Do naprawy urządzenia należy używać wyłącznie oryginalnych części zamiennych.

## Zakłócenia działania

Usterka	Przyczyna	Rozwiązywanie problemów
Urządzenie nie działa. Wskaźnik stanu akumulatora nie pokazuje stanu.	Akumulator nie jest prawidłowo zamontowany.	<ul style="list-style-type: none"> <li>▶ Prawidłowo zamontować akumulator. → <i>"Montaż i ładowanie akumulatora", Strona 249</i></li> </ul>
Czerwony wskaźnik stanu akumulatora świeci się przez 10 sekund.	Akumulator nie jest naładowany.	<ul style="list-style-type: none"> <li>▶ Naładować akumulator. → <i>"Ładowanie", Strona 249</i></li> </ul>
	Temperatura akumulatora jest zbyt wysoka lub zbyt niska.	<ol style="list-style-type: none"> <li>1. Wyłączyć urządzenie i odłączyć je od zasilania.</li> <li>2. Poczekać, aż akumulator osiągnie temperaturę pokojową.</li> </ol>
	Temperatura urządzenia jest zbyt wysoka lub zbyt niska.	<ol style="list-style-type: none"> <li>1. Wyłączyć urządzenie i odłączyć je od zasilania.</li> <li>2. Poczekać, aż urządzenie osiągnie temperaturę pokojową.</li> </ol>
Nie można włożyć pojemnika na pył.	Jednostka filtrująca nie jest kompletna.	<ul style="list-style-type: none"> <li>▶ Sprawdzić, czy jednostka filtrująca jest kompletna.</li> </ul>
	Jednostka filtrująca lub pojemnik na pył nie są stabilnie osadzone.	<ul style="list-style-type: none"> <li>▶ Sprawdzić, czy jednostka filtrująca i pojemnik na pył zostały prawidłowo włożone.</li> </ul>
Moc ssania spada.	Filtr jest zapchany.	<ol style="list-style-type: none"> <li>1. Wyłączyć urządzenie i odłączyć je od zasilania.</li> <li>2. Wyczyścić jednostkę filtrującą. → <i>"Czyszczenie jednostki filtrującej", Strona 253</i></li> </ol>
	Dysza jest zablokowana.	<ol style="list-style-type: none"> <li>1. Wyłączyć urządzenie i odłączyć je od zasilania.</li> </ol>

<b>Usterka</b>	<b>Przyczyna</b>	<b>Rozwiązywanie problemów</b>
Moc ssania spada.		<ol style="list-style-type: none"><li>2. Sprawdzić, czy przewód powietrza od dyszy do urządzenia jest zapchany.</li><li>3. Opróżnić pojemnik na pył. → <i>"Opróżnianie pojemnika na pył", Strona 252</i></li><li>4. Wyczyścić jednostkę filtrującą. → <i>"Czyszczenie jednostki filtrującej", Strona 253</i></li><li>5. Po ostygnięciu urządzenia włączyć je ponownie.</li></ol>

## Transport, przechowywanie i utylizacja

W tym miejscu można tu również znaleźć informacje o sposobie prawidłowej utylizacji zużytych urządzeń.

### Utylizacja zużytego urządzenia

Przyjazna dla środowiska utylizacja urządzenia pozwala odzyskać wartościowe surowce.

- ▶ Urządzenie utylizować zgodnie z przepisami o ochronie środowiska naturalnego.

Informacje o aktualnych możliwościach utylizacji można uzyskać od sprzedawcy lub w urzędzie miasta lub gminy.



To urządzenie jest oznaczone zgodnie z Dyrektywą Europejską 2012/09/UE oraz polską Ustawą z dnia 29 lipca 2005r. „O zużytym sprzęcie elektrycznym i elektronicznym” (Dz.U. z 2005 r. Nr 180, poz. 1495) symbolem przekreślonego kontenera na odpady. Takie oznakowanie informuje, że sprzęt ten, po okresie jego użytkowania nie może być umieszczany łącznie z innymi odpadami pochodzącymi z gospodarstwa domowego. Użytkownik jest zobowiązany do oddania go prowadzącym zbieranie zużytego sprzętu elektrycznego i elektronicznego. Prowadzący zbieranie, w tym lokalne punkty zbiórki, sklepy oraz gminne jednostka, tworzą odpowiedni system umożliwiający oddanie tego sprzętu. Właściwe postępowanie ze zużytym sprzętem elektrycznym i elektronicznym przy-

czynia się do uniknięcia szkodliwych dla zdrowia ludzi i środowiska naturalnego konsekwencji, wynikających z obecności składników niebezpiecznych oraz niewłaściwego składowania i przetwarzania takiego sprzętu.

### Utylizacja akumulatorów/baterii

Akumulatory/baterie powinny być poddawane recyklingowi w sposób przyjazny dla środowiska. Nie wyrzucać akumulatorów/baterii do pojemnika z odpadami komunalnymi.

- ▶ Zużyte akumulatory/baterie należy utylizować w sposób przyjazny dla środowiska.

Dotyczy tylko krajów UE:



Zgodnie z dyrektywą 2006/66/WE zużyte akumulatory/baterie muszą być zbierane osobno i poddawane recyklingowi w sposób przyjazny dla środowiska.

### Wysyłka akumulatorów

Zastosowane akumulatory litowo-jonowe podlegają przepisom dotyczącym towarów niebezpiecznych. Akumulatory można przewozić drogami publicznymi bez dodatkowych wymagań. W przypadku wysyłki za pośrednictwem osób trzecich, np. transportem lotniczym lub przez firmę spedycyjną, należy uwzględnić szczególne wymagania w odniesieniu do opakowania i oznakowania. Przygotowując towar do wysyłki należy zasięgnąć opinii eksperta w dziedzinie towarów niebezpiecznych.

1. Wysyłać wyłącznie nieuszkodzone akumulatory.



2. Okleić nieostłonięte styki.
3. Opakować akumulator w taki sposób, aby nie mógł się przemieszczać.
4. Przestrzegać przepisów krajowych, obowiązujących w kraju odbiorcy.

---

## Serwis

Jeśli użytkownik ma pytania, nie potrafi samodzielnie usunąć zakłócenia albo urządzenie wymaga naprawy, powinien się zwrócić do naszego serwisu.

Wiele problemów można rozwiązać na podstawie dostępnych na naszej stronie internetowej informacji dotyczących usuwania usterek. Jeżeli jest to niemożliwe, należy się zwrócić się do naszego serwisu.

Zawsze znajdziemy odpowiednie rozwiązanie.

Zapewniamy naprawę urządzenia z użyciem oryginalnych części zamienionych przez wyszkolonych techników serwisowych zarówno w okresie gwarancyjnym, jak i po jego upływie.

Istotne z punktu widzenia funkcjonalności oryginalne części zamienne zgodne z odpowiednim zarządzeniem w sprawie ekoprojektu dostępne są w naszym serwisie przez okres co najmniej 7 lat od daty wprowadzenia urządzenia na rynek na terenie Europejskiego Obszaru Gospodarczego.

**Uwaga:** W ramach warunków gwarancji producenckiej usługi serwisu są nieodpłatne.

Dokładne informacje na temat okresu i warunków gwarancji można uzyskać od naszego serwisu, od sprzedawcy urządzenia lub na naszej stronie internetowej.

Kontaktując się z serwisem należy podać numer produktu (E-Nr.) i numer fabryczny (FD) urządzenia.

Dane kontaktowe serwisu można znaleźć tutaj lub w dołączonym wykazie punktów serwisowych na końcu tej instrukcji albo na naszej stronie internetowej.

## Numer produktu (E-Nr) i numer fabryczny (FD)

Numer produktu (E-Nr) i numer fabryczny (FD) znajdują się na tabliczce znamionowej urządzenia.

Dane urządzenia i numer telefonu serwisu można zanotować oddzielnie, aby zapewnić sobie do nich szybki dostęp.

## Warunki gwarancji

Posiadane urządzenie jest objęte gwarancją na podanych niżej warunkach.

Urządzenie objęte gwarancją. Dystrybutor/gwarant: BSH Sprzęt Gospodarstwa Domowego Sp. z o.o., Al. Jerozolimskie 183, 02-222 Warszawa. Czas trwania gwarancji: 24 miesiące od wydania rzeczy pierwszemu kupującemu. Terytorialny zasięg ochrony gwarancyjnej: Polska. Konieczny dowód zakupu. Uprawnienia przysługujące kupującemu: usunięcie wady fizycznej, a jeżeli to nie jest możliwe – dostarczenie rzeczy wolnej od wady. Gwarancja nie wyłącza, nie ogranicza ani nie zawiesza uprawnień kupującego wynikających z przepisów o rękojmi za wady rzeczy sprzedanej. Dalsza treść oświadczenia gwarancyjnego (wraz z wyłączeniami z napraw gwarancyjnych) dostępna na stronie internetowej: [www.bosch-home.pl/gwarancja](http://www.bosch-home.pl/gwarancja). Gwarant udostępni treść oświadczenia gwarancyjnego również na piśmie lub e-mailem – w tym celu oraz w celu skorzystania z uprawnień z gwarancji prosimy o kontakt z infolinią: 801 191 534 (opłata wg. stawek operatora).

## Tartalomjegyzék

<b>Biztonság</b> .....	<b>259</b>	A készülék tisztítása .....	269
Általános útmutatások.....	259	A portartály kiürítése .....	269
Rendeltetésszerű használat .....	259	A szűrőegység tisztítása.....	269
A használok körének korlátozá- sa.....	260	A szívófejek tisztítása .....	270
Biztonsági információk .....	260	<b>Zavarok elhárítása</b> .....	<b>271</b>
<b>Anyagi károk elkerülése</b> .....	<b>263</b>	Működési zavarok .....	271
<b>Környezetvédelem és takaré- kosság</b> .....	<b>263</b>	<b>Szállítás, tárolás és ártalmatlanítás</b> .....	<b>273</b>
A csomagolási hulladék ártal- matlanítása .....	263	A régi készülék ártalmatlanítása ..	273
<b>Kicsomagolás és ellenőrzés</b> .....	<b>263</b>	Akkumulátorok/elemek ártalmatlanítása .....	273
A készülék és az alkatrészek ki- csomagolása .....	263	Az akkumulátorok elküldése .....	273
A csomagolás tartalma .....	263	<b>Vevőszolgálat</b> .....	<b>273</b>
<b>Ismerkedés</b> .....	<b>264</b>	Termékszám (E-Nr.) és gyártási szám (FD).....	274
Készülék .....	264	Garanciális feltételek .....	274
Kezelőelemek .....	264		
Állapotjelző .....	264		
<b>Tartozékok</b> .....	<b>264</b>		
<b>Az első használat előtt</b> .....	<b>265</b>		
Bázisállomás felszerelése <sup>1</sup> .....	265		
Akkumulátor behelyezése és töl- tése.....	265		
<b>A kezelés alapjai</b> .....	<b>266</b>		
Feltöltés .....	266		
A készülék összeállítása .....	268		
A készülék szétszerelése .....	268		
A készülék bekapcsolása .....	268		
A készülék kikapcsolása.....	268		
A turbó üzemmód használata .....	268		
Porszívózás kiegészítő tartozék- kal.....	268		
<b>Tisztítás és ápolás</b> .....	<b>268</b>		
Tisztítószer .....	268		

<sup>1</sup> A készülék kivételétől függően



## Biztonság

Tartsa be a következő biztonsági előírásokat.

### Általános útmutatások

Itt általános információkat talál ehhez az útmutatóhoz.

- Gondosan olvassa el ezt az útmutatót.
- Ez az útmutató a készülék használójának szól.
- Vegye figyelembe a biztonsági és a figyelmeztető útmutatásokat.
- Őrizze meg az útmutatót és a termékinformációkat a későbbi használat céljára, vagy az újabb tulajdonos számára.
- Ha szállítás közben megsérült a készülék, ne csatlakoztassa.

### Rendeltetésszerű használat

A készülék biztonságos és helyes használata érdekében vegye figyelembe a rendeltetésszerű használattal kapcsolatos útmutatásokat.

A készüléket csak a következőképpen használja:

- a jelen használati útmutató szerint.
- eredeti alkatrészekkel és tartozékokkal. Idegen termékek használatából eredő károk esetén garanciális igény nem érvényesíthető.
- felületek tisztítására.
- a háztartásban és az otthoni környezet zárt helyiségeiben, szobahőmérsékleten.
- legfeljebb 2000 méter tengerszint feletti magasságig.

Ne használja a készüléket:

- emberek vagy állatok leporszívózására.
- egészségre ártalmas, éles szélű, forró vagy izzó anyagok felszívására.
- nedves vagy folyékony anyagok felszívására.
- gyúlékony vagy robbanékony anyagok és gázok felszívására.
- hamu, cserépkályhából és központifűtés-berendezésekből származó korom felszívására.
- nyomtatók és fénymásolók toneréből származó por felszívására.

- építési törmelék felszívására.

Válassza le a készüléket az elektromos hálózatról, ha:

- a készüléket tisztítja.

## A használok körének korlátozása

Kerülje a kockázatokat gyermekek és veszélyeztetett személyek esetében.

Ezt a készüléket 8 év feletti gyermekek és csökkent testi, érzékszervi vagy mentális képességekkel, illetve kevés tapasztalattal és/vagy ismerettel rendelkező személyek is használhatják felügyelet mellett, vagy ha megtanították nekik a készülék biztonságos használatát és megértették a lehetséges veszélyeket.

Gyermekek nem játszhatnak a készülékkel.

A készülék tisztítását és a felhasználói karbantartást nem végezhetik gyermekek felügyelet nélkül.

## Biztonsági információk

A termék használata során tartsa be ezeket a biztonsági előírásokat.

### **FIGYELMEZTETÉS – Áramütés veszélye!**

- A szakszerűtlen javítás veszélyes.
  - ▶ A készüléket csak szakképzett személyek javíthatják.
  - ▶ A készülék javításához csak eredeti pótalkatrészeket szabad használni.
- A sérült készülék és a gyorstöltő készülék<sup>1</sup> sérült hálózati csatlakozóvezetéke veszélyes.
  - ▶ Soha ne használjon megsérült készüléket.
  - ▶ Soha ne használjon olyan készüléket, amelynek a felülete repedt vagy törött.
  - ▶ "Forduljon a vevőszolgálathoz." → *Oldal 273*
  - ▶ A készüléket csak szakképzett személyek javíthatják.
- A behatoló nedvesség áramütést okozhat.
  - ▶ A készüléket csak zárt helyiségben használja.
  - ▶ A készüléket ne tegye ki nagy hőnek és nedvességnek.

---

<sup>1</sup> A készülék kivitelétől függően

- ▶ A készülék tisztításához ne használjon magasnyomású vagy gőzsugaras tisztítógépet.
- A gyorstöltő készülék<sup>1</sup> hálózati csatlakozóvezetékének sérült szigetelése veszélyes.
  - ▶ A hálózati csatlakozóvezeték soha ne érintkezzen a készülék forró részeivel vagy hőforrásokkal.
  - ▶ A hálózati csatlakozóvezeték soha ne érintkezzen hegyes és éles szélű tárgyakkal.
  - ▶ A hálózati csatlakozóvezeték soha ne törje meg, ne nyomja össze, ne változtassa meg.
- A szakszerűtlen beszerelés veszélyes.
  - ▶ A töltőkábelt<sup>1</sup> és a gyorstöltő készüléket<sup>1</sup> csak az adattáblán megadottak szerint csatlakoztassa és üzemeltesse.
  - ▶ A töltőkábelt<sup>1</sup> és a gyorstöltő készüléket<sup>1</sup> csak szabályszerűen felszerelt, földelt csatlakozóaljzaton át csatlakoztassa a váltakozó áramú hálózatra.



### **FIGYELMEZTETÉS – Égési sérülések veszélye!**

A szűrőrendszerek üzem közben felmelegedhetnek, és gyúlékony vagy alkoholtartalmú anyagokkal kapcsolatba kerülve meggyulladhatnak.

- ▶ A készülék tisztításához ne használjon gyúlékony vagy alkoholtartalmú anyagokat.



### **FIGYELMEZTETÉS – Sérülésveszély!**

- A készüléken lévő nyílások, illetve mozgó alkatrészek sérüléseket okozhatnak.
  - ▶ Tartsa távol ruházatát, haját, ujjait és más testrészeit a készüléken lévő nyílásoktól és a mozgó alkatrészekről.
  - ▶ A csövet vagy a szívófejeket soha ne irányítsa a haj, szem, fül vagy száj felé.
- A leeső készülék veszélyt jelenthet az emberekre.
  - ▶ Ügyeljen rá, hogy gyermekek ne játsszanak a készülékkel, akkor sem, ha az a bázisállomáshoz<sup>1</sup> csatlakozik.

---

<sup>1</sup> A készülék kivitelétől függően

### **FIGYELMEZTETÉS – Veszély: mágnesesség!**

A készülékben lévő állandó mágnesek befolyásolhatják az elektronikus implantátumok, pl. szívritmus-szabályozó vagy inzulinpumpa működését.

- ▶ Az elektronikus implantátumot viselő személyeknek legalább 10 cm távolságot kell tartani a készüléktől.

### **FIGYELMEZTETÉS – Fulladásveszély!**

A gyermekek a csomagolóanyagokat a fejükre húzhatják vagy magukra tekerhetik, és megfulladhatnak.

- ▶ Gyermekektől tartsa távol a csomagolóanyagot.
- ▶ Ne engedje, hogy gyermekek játsszanak a csomagolóanyaggal.

### **FIGYELMEZTETÉS – Robbanásveszély!**

Rövidzárlat következtében az akkumulátor felrobbanhat.

- ▶ Védje az akkumulátort a tűztől, a hőtől és a tartós napsugárzástól.
- ▶ Védje az akkumulátort a víztől és a beszivárgó nedvességtől.
- ▶ Soha ne nyissa fel az akkumulátort.
- ▶ A nem használt akkumulátort tartsa távol a fémtárgyaktól, pl. gemkapcsoktól, érméktől, kulcsoktól, szegektől vagy csavaroktól.

### **FIGYELMEZTETÉS – Egészségkárosodás veszélye!**

- Az akkumulátor sérülése esetén távozó gőzök veszélyesek.
  - ▶ Gondoskodjon a szellőzésről.
  - ▶ Panasz esetén forduljon orvoshoz.
- Az akkumulátor sérülése esetén távozó folyadékok veszélyesek.
  - ▶ Bőrrel való érintkezés esetén azonnal öblítse le vízzel.
  - ▶ Szembe kerülés esetén kérjen orvosi segítséget.

## Anyagi károk elkerülése

Tartsa be ezeket az előírásokat, hogy elkerülje az anyagi károkat a készüléken, a tartozékokon vagy más tárgyakon.

### FIGYELEM!

- Az akkumulátor sérülése esetén távozó folyadék anyagi károkat okozhat.
  - ▶ Ellenőrizze és tisztítsa meg a tárgyakat, amelyeket a folyadék ért.
  - ▶ Cserélje ki a sérült tárgyakat.
- Ha a szívófej talprésze kopott, ill. szélei élessé váltak, az károsíthatja a kényes keménypadlókat, pl. a parkettát vagy linóleumot.
  - ▶ Rendszeresen ellenőrizze a talprészek kopását.
  - ▶ A kopott szívófejet cserélje ki.
- Ha a kefehenger behelyezése nélkül porszívózik, az károsíthatja a forgó meghajtótengelyt.
  - ▶ Soha ne használja a szívófejet behelyezett kefehenger nélkül.
- A motorban lévő szennyeződés károsíthatja a motort.
  - ▶ A készüléket soha ne üzemeltesse szűrőegység nélkül.

## Környezetvédelem és tákarékosság

Kímélje a környezetet a készülék erőforrás-megtakarítással történő használatával és az újrafelhasználható anyagok megfelelő ártalmatlanításával.

### A csomagolási hulladék ártalmatlanítása

A felhasznált csomagolóanyagok környezetkímélők és újrahasznosíthatók.

- ▶ Az egyes összetevőket fajtánként szétválogatva ártalmatlanítsa.

## Kicsomagolás és ellenőrzés

Itt tudhatja meg, mire kell ügyelnie a kicsomagolás során.

### A készülék és az alkatrészek kicsomagolása

1. Vegye ki a készüléket a csomagolásból.
2. A többi alkatrészt és mellékletet is vegye ki a csomagolásból, és helyezze a keze ügyébe.
3. Távolítsa el a csomagolóanyagot.
4. Távolítsa el a matricákat és a fóliákat.

### A csomagolás tartalma

Kicsomagolás után ellenőrizze az összes alkatrészt szállítási károk tekintetében, valamint a szállítmány teljességét.

**Megjegyzés:** A kiviteltől függően a készülékhez további tartozékok vannak mellékelve.

→ Ábra 1

<b>A</b>	Bázisállomás <sup>1</sup>
<b>B</b>	Mini elektromos szívófej <sup>1</sup>
<b>C</b>	2 az 1-ben bútorcsetet kárpittisztító fej <sup>1</sup>
<b>D</b>	Pótkefe elektromos keféhez <sup>1</sup>
<b>E</b>	Pótkefe mini elektromos szívófejhez <sup>1</sup>
<b>F</b>	XXL kárpittisztító fej adaptere <sup>1</sup>
<b>G</b>	Matractisztító fej <sup>1</sup>

<sup>1</sup> A készülék kiviteltől függően

<b>H</b>	XXL kárpittisztító fej <sup>1</sup>
<b>I</b>	Réstisztító fej <sup>1</sup>
<b>J</b>	Akkumulátor <sup>1</sup>
<b>K</b>	Gyorstöltő készülék <sup>1</sup>
<b>L</b>	Töltőkábel <sup>1</sup>

<sup>1</sup> A készülék kivitelétől függően

## Ismerkedés

Ismerje meg készüléke alkatrészeit.

### Készülék

Itt áttekintést talál készülékének részeiről.

→ Ábra **2**

<b>1</b>	Portartály
<b>2</b>	Pihefogó
<b>3</b>	Lamellás szűrő
<b>4</b>	Turbókapcsoló
<b>5</b>	Be/kikapcsoló gomb
<b>6</b>	Állapotjelző
<b>7</b>	Portartály kioldógombja
<b>8</b>	Szívócső
<b>9</b>	Padlótisztító fej elektromos kefével

## Kezelőelemek

Itt találja a készülék kezelőelemeinek áttekintését.

- ⓘ ■ "A készülék bekapcsolása."  
→ Oldal 268
- "A készülék kikapcsolása."  
→ Oldal 268

**Turbo** "A turbó üzemmód használata."  
→ Oldal 268

## Állapotjelző

Az állapotjelző különféle üzemállapotokat mutat.

Üzemállapot	Állapotjelző
Normál üzemmód	A kijelző fehéren világít.
Turbó üzemmód	A kijelző lassan villog fehéren.
Az akkumulátor töltöttsége alacsonyabb, mint 20%	A kijelző gyorsan villog pirosan.
Üres akkumulátor	A kijelzés kialszik.
Töltési folyamat	A kijelző lassan villog fehéren.
Az akkumulátor teljesen fel van töltve	A kijelző fehéren világít, majd kb. 2 perc múlva kialszik.
Túl magas/alacsony hőmérséklet elleni védelem	A kijelző pirosan világít, majd kb. 10 másodperc múlva kialszik.

## Tartozékok

Eredeti tartozékokat használjon. Azok a készülékhez készültek. Itt áttekintést kap készülékének tartozékairól és azok használatáról.



Tartozékok	Tartozékszám	Használat
XXL kárpittisztító fej	BBZ130SA	Kárpitozott bútorok tisztítása.
XXL réstisztító fej	BBZ131SA	Fugák, sarkok, keskeny és nehezen hozzáférhető helyek tisztítása.
Matractisztító fej	BBZ133SA	Matracok tisztítása.
Csereakkumulátor <sup>1</sup>	BHZUB1830	A készülék ellátása árammal.
Csereakkumulátor <sup>1</sup>	BHZUB183CN	A készülék ellátása árammal.
Gyorstöltő készülék <sup>1</sup>	BHZUC18N	18 V Power for ALL csereakkumulátorok feltöltése.
Gyorstöltő készülék <sup>1</sup>	BHZUC18NCN	18 V Power for ALL csereakkumulátorok feltöltése.
Gyorstöltő készülék <sup>1</sup>	BHZUC18NGB	18 V Power for ALL csereakkumulátorok feltöltése.
Tartozékkészlet	BHZUKIT	

<sup>1</sup> Országváltozattól függően

## Az első használat előtt

Készítse elő a készüléket a használatra.

### Bázisállomás felszerelése<sup>1</sup>

#### FIGYELMEZTETÉS Áramütés veszélye!

A szakszerűtlen felszerelés veszélyes.

- ▶ Ellenőrizze, hogy a felszerelés környékén megsérülhetnek-e az elektromos vezetékek.
  - ▶ A bázisállomást ne szerelje vízszintesen vagy függőlegesen egy csatlakozóaljzat alá, fölé vagy mellé.
1. Előrefelé vegye le az elülső burkolatot.  
→ Ábra **3**
  2. A bázisállomást<sup>1</sup> szerelje a falra.  
A bázisállomást<sup>1</sup> egy csatlakozóaljzat közelében szerelje a falra.

3. A töltőkábel csatlakozóját<sup>1</sup> csatlakoztassa a bázisállomás<sup>1</sup> nyílásába.  
→ Ábra **4**
4. A töltőkábelt<sup>1</sup> oldalt vezesse el a bázisállomás<sup>1</sup> mentén, és rögzítse a nyílásban.
5. Helyezze vissza az elülső burkolatot.  
Az elülső burkolat rögzíti a töltőkábel csatlakozóját a bázisállomásban<sup>1</sup>.
6. A töltőkábel csatlakozóját<sup>1</sup> dugja a csatlakozóaljzatba.

### Akkumulátor behelyezése és töltése

1. Az akkut a vezetősínek mentén helyezze a porszívóba.  
→ Ábra **5**
2. Töltse fel teljesen az akkumulátort.  
→ "Feltöltés", Oldal 266

<sup>1</sup> A készülék kivitelétől függően

## A kezelés alapjai

Itt megtudhatja a készülék kezeléséhez szükséges lényeges információkat.

### Feltöltés

A készülék kivételétől függően háromféleképpen töltheti fel az akkumulátort.

#### FIGYELMEZTETÉS

##### **Tűzveszély!**

Az akkumulátor és a gyorstöltő készülék<sup>1</sup> szakszerűtlen használata veszélyes.

- ▶ Az akkumulátort csak olyan töltőkészülékekben töltsse, amelyeket a gyártó ajánl.
- ▶ Az akkumulátort csak a Bosch készülékkel együtt használja.
- ▶ Az akkumulátort csak az eredeti töltőkábellel<sup>1</sup> vagy az eredeti gyorstöltő készülékkel<sup>1</sup> töltsse.
- ▶ Csak a Power for ALL 18 V sorozathoz tartozó akkumulátorokat használjon.

### Töltés töltőkábellel<sup>1</sup>

**Megjegyzés:** Töltés során a töltőkábel tápegysége<sup>1</sup> és a készülék felmelegszik. Ez normális és nem jelent problémát.

**Követelmény:** Az akkumulátor be van helyezve.

→ "Akkumulátor behelyezése és töltése", Oldal 265

1. Helyezze a porszívót egy csatlakozóaljzat közelébe.
2. A készülék csatlakozóját dugja be a porszívóba.  
→ Ábra **6**

3. Dugja be a hálózati csatlakozót a csatlakozóaljzatba.

- ✓ Az állapotjelző a töltés folyamán lassan villog fehéren. Ha az akkumulátor teljesen fel van töltve, az állapotjelző néhány percig fehéren világít.

**Tipp:** A teljes feltöltöttség ellenőrzéséhez rövid időre válassza le a porszívót a hálózatról. Az állapotjelző ezután fehéren világít.

A porszívót bármikor töltheti, amikor nem használja.

### Töltés a bázisállomáson<sup>1</sup>

#### FIGYELMEZTETÉS

##### **Sérülésveszély!**

A leeső készülék veszélyt jelenthet az emberekre.

- ▶ Ügyeljen rá, hogy gyermekek ne játszanak a készülékkel, akkor sem, ha az a bázisállomáshoz<sup>1</sup> csatlakozik.

**Megjegyzés:** Töltés során a töltőkábel tápegysége<sup>1</sup> és a készülék felmelegszik. Ez normális és nem jelent problémát.

**Követelmény:** Az akkumulátor be van helyezve.

- ▶ A porszívót előlről helyezze be a bázisállomásba<sup>1</sup>.  
→ Ábra **7**
- ✓ Az állapotjelző a töltés folyamán fehéren villog. Ha az akkumulátor teljesen fel van töltve, az állapotjelző néhány percig fehéren világít.

**Tipp:** A teljes feltöltöttség ellenőrzéséhez rövid időre válassza le a porszívót a hálózatról. Ha az állapotjelző fehéren világít, a készülék teljesen fel van töltve.

<sup>1</sup> A készülék kivételétől függően

## Töltés gyorsítóval<sup>1</sup>

1. Nyomja meg a kioldógombot, és hátrafelé vegye ki az akkumulátort.  
→ Ábra 8

2. Vegye figyelembe a mellékelt útmutatót.

## Akkutöltési idők

Itt találja az akkutöltési idők áttekintését.

### Megjegyzések

- A megadott akkutöltési idők változhatnak az akkumulátor töltöttségi állapotától, hőmérsékletétől és öregedésétől függően.

- A gyorsító készülékkel<sup>1</sup> elérhető akkutöltési időket a gyorsító készülék<sup>1</sup> útmutatójában találja.

**Tipp:** Ha a gyorsító készülék<sup>1</sup> az akkumulátor kb. 80%-os töltöttségét jelzi, akkor kivetheti és használhatja az akkumulátort.

Akkumulátor töltöttségi állapota legalább	18 V 2,5 Ah	18 V 3,0 Ah
80%, órában	3,5	4
97-100%, órában	4	5

## Akkumulátor működési ideje

Itt találja az akkumulátor működési idejének áttekintését a használt akkumulátortól függően.

### Megjegyzés

A következő üzemmódok hatással vannak az akkumulátor működési idejére:

- 1. üzemmód: normál üzemmód nem elektromos tartozékkal
- 2. üzemmód: normál üzemmód elektromos padlótisztító fejjel
- 3. üzemmód: turbó üzemmód elektromos padlótisztító fejjel

Működési idő	18 V 2,5 Ah	18 V 3,0 Ah
1. üzemmód, legfeljebb ennyi perc:	30	35
2. üzemmód, legfeljebb ennyi perc:	25	30
3. üzemmód, legfeljebb ennyi perc:	8	10

### Megjegyzések

- Az összes lítium-ion akkumulátorhoz hasonlóan a Power for ALL 18 V akkumulátorok is elhaszná-

<sup>1</sup> A készülék kivételétől függően

lódnak, ezért csökken a kapacitásuk és a működési idejük. Ez egy természetes öregedési folyamat, és nem anyaghiba, gyártási hiba vagy hiányosság eredménye.

- A következő intézkedésekkel lassíthatja a természetes elhasználódást:
  - Az akkumulátort csak 0 °C és 45 °C közötti hőmérsékleten töltsse.
  - Az akkumulátort csak -20 °C és 50 °C közötti hőmérsékleten tárolja.
  - Az akkumulátort ne tárolja hosszabb ideig teljesen feltöltött vagy lemerült állapotban.

## A készülék összeállítása

1. Helyezze a szívócsövet a készülék csatlakozócsonkjába és pattintsa be.  
→ Ábra 9
2. Dugja be a szívócsövet a padlószívófejbe és pattintsa be.

## A készülék szétszerelése

1. Nyomja meg a kioldógombot és húzza ki a szívócsövet a padlószívófejből.  
→ Ábra 10
2. Nyomja meg a kioldógombot és húzza ki a szívócsövet a készülék csatlakozócsonkjából.

## A készülék bekapcsolása

- ▶ Nyomja meg a  gombot.  
→ Ábra 11
- ✓ Az állapotjelző fehéren világít.

## A készülék kikapcsolása

- ▶ Nyomja meg a  gombot.
- ✓ Az állapotjelző kialszik.

## A turbó üzemmód használata

**Követelmény:** A készülék be van kapcsolva.

→ "A készülék bekapcsolása",  
Oldal 268

- ▶ Nyomja meg a **Turbo** gombot.  
→ Ábra 12
- ✓ Az állapotjelző gyorsan villog fehéren.

## Porszívózás kiegészítő tartozékkal

1. Csatlakoztassa a kívánt tartozékot a szívócsőre vagy a készülék csatlakozócsonkjába.  
→ Ábra 13
2. Használat után helyezze a tartozékot a bázisállomásba<sup>1</sup>.  
→ Ábra 14

---

## Tisztítás és ápolás

Annak érdekében, hogy készüléke hosszú ideig működőképes maradjon, tisztítsa és ápolja gondosan.

## Tisztítószer

Csak megfelelő tisztítószereket használjon.

### FIGYELEM!

A nem megfelelő tisztítószerek használata vagy helytelen tisztítás esetén a készülék károsodhat.

- ▶ Éles vagy súroló hatású tisztítószert ne alkalmazzon.
- ▶ Ne használjon magas alkoholtartalmú tisztítószert.
- ▶ Ne használjon kemény súrolópárnát vagy tisztítószivacsot.
- ▶ A szivacs kendőket használat előtt alaposan mossa ki.

---

<sup>1</sup> A készülék kivételétől függően

## A készülék tisztítása

**Követelmény:** A készülék ki van kapcsolva.

→ "A készülék kikapcsolása",  
Oldal 268

1. Válassza le a készüléket a töltőkábeltől<sup>1</sup>.
2. A készüléket és a tartozékot egy puha kendővel és háztartási műanyagtisztítóval tisztítsa.

## A portartály kiürítése

Legkésőbb akkor ürítse ki a portartályt, ha a telítettsége elérte a **max** jelölést. A jó porszívózási eredmény elérése érdekében minden porszívózás után ürítse ki a portartályt.

**Követelmény:** A készülék ki van kapcsolva.

→ "A készülék kikapcsolása",  
Oldal 268

1. Ellenőrizze a portartály telítettségét.  
→ Ábra **15**
2. Ellenőrizze a szűrőegység szennyezettségének mértékét, és szükség esetén tisztítsa meg a szűrőegységet.  
→ "A szűrőegység tisztítása",  
Oldal 269
3. A portartály kivételéhez nyomja meg a kioldógombot.  
→ Ábra **16**
4. Vegye ki a szűrőegységet a portartályból.  
→ Ábra **17**
5. Ürítse ki a portartályt.
6. Ha a kimeneti nyílás alatt szennyeződés gyűlt össze, távolítsa el azt.
7. Helyezze vissza a szűrőegységet a portartályba és ellenőrizze, hogy megfelelően van-e behelyezve.  
→ Ábra **18**

8. Helyezze be a portartályt.  
✓ A portartály hallhatóan bepattan.

## A szűrőegység tisztítása

Ha kiüríti a portartályt, tisztítsa meg a szűrőt is. Így jó porszívózási eredményt érhet el.

### FIGYELEM!

A beszivárgó folyadék károsíthatja a szűrőt.

- ▶ Soha ne hagyja, hogy a szűrő folyadékokkal érintkezzen.

**Követelmény:** A készülék ki van kapcsolva.

→ "A készülék kikapcsolása",  
Oldal 268

1. Távolítsa el a portartályt.  
→ Ábra **16**
2. Vegye ki a szűrőegységet a portartályból.  
→ Ábra **19**
3. A lamellás szűrő kireteszeléséhez forgassa a szűrőegységet **6** irányba.  
→ Ábra **20**
4. Vegye ki a lamellás szűrőt.
5. A szemetes fölött tartva porolja ki a lamellás szűrőt.  
→ Ábra **21**
6. A szemetes fölött tartva óvatosan rázza ki és kissé porolja ki a pihefogó szűrőt.  
→ Ábra **22**
7. Egy száraz kendővel tisztítsa meg a pihefogó szűrőt.
8. Helyezze be a lamellás szűrőt a pihefogó szűrőbe.  
→ Ábra **23**
9. A lamellás szűrőt reteszelve **6** irányban.

<sup>1</sup> A készülék kivételétől függően

10. Helyezze vissza a szűrőegységet a portartályba.  
→ Ábra **18**
11. Helyezze be a portartályt.  
✓ A portartály hallhatóan bepattan.

## A szívófejek tisztítása

**Követelmény:** "A készülék ki van kapcsolva." → *Oldal 268*

1. Válassza le a szívófejet a készülékről.
2. Oldja ki a kefehenger reteszelését.  
→ Ábra **24**
3. Vegye ki a kefehengert oldalirányban a szívófejből.
4. A textil- és hajszálakat a sörték<sup>1</sup> vagy a vágásra szolgáló horony<sup>1</sup> mentén vágja szét.  
→ Ábra **25**
5. A kefehengert oldalirányban, a vezetősín mentén helyezze be a szívófejbe.  
→ Ábra **26**
6. Pattintsa be a kefehengert.

**Megjegyzés:** A kefehenger öntisztító funkcióval rendelkezik. A kefehenger működtetésével készüléke 30 másodperc elteltével automatikusan felszívja a szétvágott textil- és hajszálakat.

---

<sup>1</sup> A készülék kivitelétől függően

## Zavarok elhárítása

A készüléken fellépő kisebb zavarokat saját maga is elháríthatja. Tanulmányozza a zavarelhárításról szóló információkat, mielőtt a vevőszolgálathoz fordulna. Ily módon elkerüli a felesleges költségeket.



### FIGYELMEZTETÉS

#### Áramütés veszélye!

A szakszerűtlen javítás veszélyes.

- ▶ A készüléket csak szakképzett személyek javíthatják.
- ▶ A készülék javításához csak eredeti pótalkatrészeket szabad használni.

## Működési zavarok

Hiba	Ok	Hibaelhárítás
A készülék nem működik. Az akkumulátor állapotjelzője nem jelez semmilyen állapotot.	Az akkumulátor nincs megfelelően behelyezve.	▶ Helyezze be megfelelően az akkumulátort. → "Akkumulátor behelyezése és töltése", Oldal 265
A piros akkumulátor-állapotjelző 10 másodpercig világít.	Az akkumulátor nincs feltöltve.	▶ Töltse fel az akkumulátort. → "Feltöltés", Oldal 266
	Az akkumulátor túlhevült vagy túlságosan lehűlt.	1. Kapcsolja ki a készüléket és válassza le az áramellátásról. 2. Várja meg, amíg az akkumulátor felveszi a helyiség hőmérsékletét.
	A készülék túlhevült vagy túlságosan lehűlt.	1. Kapcsolja ki a készüléket és válassza le az áramellátásról. 2. Várja meg, amíg a készülék felveszi a helyiség hőmérsékletét.
A portartályt nem lehet behelyezni.	A szűrőegység nem teljes.	▶ Ellenőrizze, hogy a szűrőegység teljes-e.
	A szűrőegység vagy a portartály nem megfelelően helyezkedik el.	▶ Ellenőrizze, hogy a szűrőegység vagy a portartály megfelelően helyezkedik-e el.
A szívóerő csökken.	A szűrő eltömődött.	1. Kapcsolja ki a készüléket és válassza le az áramellátásról. 2. Tisztítsa meg a szűrőegységet. → "A szűrőegység tisztítása", Oldal 269
	A szívófej blokkolva van.	1. Kapcsolja ki a készüléket és válassza le az áramellátásról.

Hiba	Ok	Hibaelhárítás
A szívóerő csökken.		<ol style="list-style-type: none"><li>Ellenőrizze, hogy a szívófej és a készülék közötti légcsatorna eltömődött-e.</li><li>Ürítse ki a portartályt. → "A portartály kiürítése", <i>Oldal 269</i></li><li>Tisztítsa meg a szűrőegységet. → "A szűrőegység tisztítása", <i>Oldal 269</i></li><li>Miután a készülék lehűlt, kapcsolja be ismét.</li></ol>



## Szállítás, tárolás és ártalmatlanítás

Itt megtudhatja, hogyan ártalmatlanítsa megfelelő módon régi készülékét.

### A régi készülék ártalmatlanítása

A környezetkímélő ártalmatlanításnak köszönhetően az értékes nyersanyagok újra felhasználhatók.

- ▶ Környezetkímélő módon ártalmatlanítsa a készüléket.

Az aktuális ártalmatlanítási lehetőségekről a szakkereskedőnél, ill. a települési közigazgatásnál vagy önkormányzatnál tájékozódhat.



Ez a készülék az elhasznált villamosági és elektronikai készülékekről szóló 2012/19/EU irányelvnek megfelelő jelölést kapott.

Ez az irányelv a már nem használt készülékek visszavételének és hasznosításának EU-szerte érvényes kereteit határozza meg.



A 2006/66/EK európai irányelv értelmében a meghibásodott vagy elhasználódott akkumulátorokat/elemeket külön össze kell gyűjteni, és környezetbarát módon újra kell hasznosítani.

### Az akkumulátorok elküldése

A készülékben található lítiumion-akkukra a veszélyes anyagokra vonatkozó rendelkezések követelményei vonatkoznak. Az akkumulátorokat minden további feltétel nélkül szállíthatja közúton. Harmadik fél általi szállítás, pl. légi szállítás vagy szállítmányozás esetén különleges előírások vonatkoznak a csomagolásra és címkézésre. Ebben az esetben a csomag előkészítésénél be kell vonni egy veszélyesáru-szakértőt.

1. Csak ép akkumulátorokat küldjön el.
2. A nyitott érintkezőket le kell ragasztani.
3. Az akkumulátort stabilan csomagolja be.
4. Vegye figyelembe a címzett ország nemzeti előírásait.

### Akkumulátorok/elemek ártalmatlanítása

Az akkumulátorokat/elemeket környezetbarát újrahasznosítás céljából adja le. Ne dobja az akkumulátorokat/elemeket a háztartási hulladék közé.

- ▶ Gondoskodjon az akkumulátorok/elemek környezetbarát ártalmatlanításáról.

Csak az Európai Unió országai számára:

### Vevőszolgálat

Ha bármilyen kérdése van, ha nem tudja önállóan elhárítani a zavart a készüléken, vagy ha a készüléket meg kell javítani, forduljon vevőszolgálatunkhoz.

Számos problémát saját maga is megoldhat a jelen útmutatóban vagy a weboldalunkon található zavarelhárítási információk segítségével.

Amennyiben ez nem sikerül, forduljon vevőszolgálatunkhoz.

Mi mindig megtaláljuk a megfelelő megoldást.

Gondoskodunk arról, hogy készülékét szakképzett vevőszolgálati munkatársaink eredeti pótalkatrészekkel megjavítsák garanciális esetben és a gyártói garancia lejártá után.

A megfelelő környezetbarát tervezésről szóló rendelet szerint a működés szempontjából releváns eredeti pótalkatrészeket készülékének az Európai Gazdasági Térségben való forgalomba hozatalától számítva legalább 7 évig beszerezheti vevőszolgálatunknál.

**Megjegyzés:** A vevőszolgálat tevékenysége a gyártói garanciális feltételek keretében ingyenes.

Az Ön országában érvényes garanciaidőről és garanciális feltételekről vevőszolgálatunktól, kereskedőjétől vagy weboldalunkról szerezhet részletes információkat.

Ha a vevőszolgálatához fordul, tartsa kéznél készüléke termékszámát (E-Nr.) és gyártási számát (FD).

A vevőszolgálat elérhetőségét megtalálja a vevőszolgálatok jegyzékében az útmutató végén vagy a weboldalunkon.

## **Termékszám (E-Nr.) és gyártási szám (FD)**

A termékszámot (E-Nr.) és a gyártási számot (FD) a készülék típustábláján találja.

Készüléke adatait és a vevőszolgálat telefonszámát gyorsan megtalálja, ha feljegyzi magának az adatokat.

## **Garanciális feltételek**

Az alábbi feltételek esetén érvényesítheti a garanciát készülékére.

A garanciális feltételeket a 151/2003. (IX.22.) számú kormányrendelet szabályozza. 3 munkanapon belüli meghibásodás esetén a készüléket a kereskedő kicseréli. Ezután

vevőszolgálatunk gondoskodik a lehető legrövidebb időn belüli javításról. A garanciális szolgáltatásokat a vásárlásnál kapott, szabályosan kitöltött garanciajeggyel lehet igénybevenni, amely minden egyéb garanciális feltételt is részletesen ismertet. Minőségtanúsítás: A 2/1984. (111.10) BkM-lpM számú rendelete alapján, mint forgalmazó tanúsítjuk, hogy a készülék a vásárlási tájékoztatóban közölt adatoknak megfelel.

## Содержание

<b>Безопасность</b> .....	<b>276</b>	Опорожнение контейнера для сбора пыли.....	287
Общие указания .....	276	Очистка фильтровального блока.....	288
Использование по назначению.....	276	Очистка насадок .....	288
Ограничение круга пользователей....	277	<b>Устранение неисправностей</b> .....	<b>289</b>
Указания по технике безопасности ...	277	Сбои в работе .....	289
<b>Во избежание материального ущерба</b> .....	<b>281</b>	<b>Транспортировка, хранение и утилизация</b> .....	<b>291</b>
<b>Охрана окружающей среды и экономия</b> .....	<b>281</b>	Утилизация старого бытового прибора .....	291
Утилизация упаковки.....	281	Утилизация аккумуляторов/батарей ..	291
<b>Распаковывание и контроль</b> .....	<b>281</b>	Отправка аккумуляторов .....	291
Распаковывание прибора и его частей .....	281	<b>Сервисная служба</b> .....	<b>292</b>
Комплект поставки .....	281	Номер изделия (E-Nr.) и заводской номер (FD).....	292
<b>Ознакомление с прибором</b> .....	<b>282</b>	Гарантийные условия.....	292
Прибор .....	282		
Элементы управления .....	282		
Индикатор состояния .....	282		
<b>Принадлежность</b> .....	<b>283</b>		
<b>Перед первым использованием</b> ....	<b>283</b>		
Установка базового блока <sup>1</sup> .....	283		
Установка и зарядка аккумулятора ..	284		
<b>Стандартное управление</b> .....	<b>284</b>		
Зарядка .....	284		
Монтаж прибора.....	286		
Демонтаж прибора.....	286		
Включение прибора.....	286		
Выключение прибора.....	286		
Использование режима Turbo.....	286		
Уборка с использованием дополнительных принадлежностей .....	287		
<b>Очистка и уход</b> .....	<b>287</b>		
Чистящие средства .....	287		
Очистка прибора .....	287		

<sup>1</sup> В зависимости от оборудования прибора



## Безопасность

Соблюдайте следующие указания по технике безопасности.

### Общие указания

Здесь приведена общая информация о данной инструкции.

- Внимательно прочитайте данное руководство.
- Эта инструкция предназначена для пользователя прибора.
- Следуйте указаниям по технике безопасности и предупреждениям.
- Сохраните инструкцию и информацию об изделии для дальнейшего использования или для передачи следующему владельцу.
- В случае обнаружения повреждений, связанных с транспортировкой, не подключайте прибор.

### Использование по назначению

Для безопасного и надлежащего пользования прибором соблюдайте правила использования по назначению.

Используйте прибор только:

- в соответствии с данной инструкцией по эксплуатации;
- с оригинальными частями и принадлежностями. В случае повреждений вследствие использования продуктов других производителей гарантийные обязательства теряют силу.
- для очистки поверхностей;
- в бытовых условиях и в закрытых помещениях домашних хозяйств при комнатной температуре;
- на высоте 2000 м над уровнем моря.

Не используйте прибор:

- для чистки людей и животных;
- для всасывания вредных для здоровья, острых, горячих или раскалённых субстанций;
- для всасывания влажных или жидких субстанций;
- для всасывания легковоспламеняющихся или взрывчатых веществ и газов;
- для всасывания пепла, сажи из кафельных печей и установок центрального отопления;

- для всасывания тонера из принтеров или копировальных аппаратов;
- для всасывания строительного мусора.

Отсоедините прибор от подачи электроэнергии, если вы:

- очищаете прибор;

### **Ограничение круга пользователей**

Не допускайте рисков для детей и лиц, относящихся к группе риска.

Данный прибор может использоваться детьми в возрасте от 8 лет и старше, а также лицами с ограниченными физическими, сенсорными или умственными способностями или с недостатком опыта и/или знаний, если они находятся под присмотром или после получения указаний по безопасному использованию прибора и после того, как они осознали опасности, связанные с неправильным использованием.

Детям запрещено играть с прибором.

Очистку и обслуживание прибора запрещается выполнять детям без надзора взрослых.

### **Указания по технике безопасности**

При пользовании прибором соблюдайте данные указания по технике безопасности.

### **ПРЕДУПРЕЖДЕНИЕ – Опасность поражения электрическим током!**

- При неквалифицированном ремонте прибор может стать источником опасности.
  - ▶ Ремонтировать прибор разрешается только квалифицированным специалистам.
  - ▶ Для ремонта прибора можно использовать только оригинальные запчасти.

- Поврежденный прибор или поврежденный сетевой кабель быстрозарядного устройства<sup>1</sup> являются источником опасности.
  - ▶ Категорически запрещается эксплуатировать поврежденный прибор.
  - ▶ Категорически запрещается эксплуатация прибора, поверхность которого имеет трещины или повреждена.
  - ▶ "Обратитесь в сервисную службу." → *Страница 292*
  - ▶ Ремонтировать прибор разрешается только квалифицированным специалистам.
- Проникшая в прибор влага может стать причиной поражения электротоком.
  - ▶ Используйте прибор только в закрытом помещении.
  - ▶ Не пользуйтесь прибором при слишком высокой температуре или влажности.
  - ▶ Не используйте для очистки прибора пароочистители или очистители высокого давления.
- Поврежденная изоляция сетевого кабеля на быстрозарядном устройстве<sup>1</sup> является источником опасности.
  - ▶ Ни в коем случае не допускайте контакта сетевого кабеля с горячими частями прибора или с источниками тепла.
  - ▶ Ни в коем случае не допускайте контакта сетевого кабеля с острыми концами или кромками.
  - ▶ Запрещается перегибать, заземлять или модифицировать сетевой кабель.
- При неквалифицированном монтаже прибор может стать источником опасности.
  - ▶ Зарядный кабель<sup>1</sup> и быстрозарядное устройство<sup>1</sup> следует подключать и эксплуатировать в строгом соответствии с данными на типовой табличке .
  - ▶ Зарядный кабель<sup>1</sup> и быстрозарядное устройство<sup>1</sup> можно подключать только к электросети переменного тока через установленную согласно предписаниям розетку с заземлением..

---

<sup>1</sup> В зависимости от оборудования прибора

** ПРЕДУПРЕЖДЕНИЕ – Опасность ожога!**

Системы фильтров могут нагреваться в процессе эксплуатации и загораться в результате воздействия воспламеняющихся или спиртосодержащих веществ.

- ▶ Не используйте воспламеняющиеся или спиртосодержащие вещества при очистке прибора.

** ПРЕДУПРЕЖДЕНИЕ – Опасность травмирования!**

- Подвижные элементы и отверстия прибора могут стать причиной травмирования.
  - ▶ Следите за тем, чтобы в отверстия или подвижные элементы прибора не попадали предметы одежды, волосы, пальцы и другие части тела.
  - ▶ Не направляйте трубку или всасывающую насадку на глаза и уши, не подносите к волосам и рту.
- При падении прибор может представлять опасность.
  - ▶ Убедитесь, что дети не используют прибор для игр, даже если он установлен на базовом блоке<sup>1</sup>.

** ПРЕДУПРЕЖДЕНИЕ – Опасность: магнетизм!**

Встроенные в прибор постоянные магниты могут воздействовать на электронные имплантаты, например, на кардиостимуляторы или дозаторы инсулина.

- ▶ Лицам с электронными имплантатами запрещается приближаться к прибору ближе, чем на 10 см.

** ПРЕДУПРЕЖДЕНИЕ – Опасность удушья!**

Дети могут завернуться в упаковочный материал или надеть его себе на голову и задохнуться.

- ▶ Не подпускайте детей к упаковочному материалу.
- ▶ Не позволяйте детям играть с упаковочным материалом.

---

<sup>1</sup> В зависимости от оборудования прибора

 **ПРЕДУПРЕЖДЕНИЕ – Опасность взрыва!**

Короткое замыкание может привести к взрыву аккумулятора.

- ▶ Не допускайте воздействия на аккумулятор огня, высоких температур и солнечного света в течение продолжительного времени.
- ▶ Защищайте аккумулятор от воды и проникновения влаги.
- ▶ Никогда не открывайте аккумулятор.
- ▶ Храните неиспользуемые аккумуляторы вдали от металлических предметов, например, канцелярских скрепок, монет, ключей, иголок или шурупов.

 **ПРЕДУПРЕЖДЕНИЕ – Риск нанесения вреда здоровью!**

- Пары, выходящие из поврежденного аккумулятора, опасны.
  - ▶ Проветрите помещение.
  - ▶ При наличии жалоб обратитесь к врачу.
- Жидкости, вытекающие из поврежденного аккумулятора, опасны.
  - ▶ При контакте с кожей немедленно промойте водой.
  - ▶ При попадании в глаза обратитесь к врачу.



## Во избежание материального ущерба

Чтобы избежать повреждений прибора, принадлежностей и других предметов, соблюдайте приведенные здесь указания.

### ВНИМАНИЕ!

- Жидкости, вытекающие из поврежденного аккумулятора, могут причинить материальный ущерб.
  - ▶ Проверяйте и очищайте влажные предметы.
  - ▶ Заменяйте поврежденные предметы.
- Изношенные, с заострившимися краями рабочие поверхности насадки могут привести к повреждению уязвимых твердых напольных покрытий, таких как паркет или линолеум.
  - ▶ Регулярно проверяйте уровень износа рабочих поверхностей насадки.
  - ▶ Заменяйте изношенные насадки.
- Чистка без щётчного валика может привести к повреждениям вращающейся приводной оси.
  - ▶ Никогда не используйте насадку без щётчного валика.
- Грязь в двигателе может привести к его повреждению.
  - ▶ Никогда не используйте прибор без фильтровального блока.

## Охрана окружающей среды и экономия

Для защиты окружающей среды при использовании прибора расходуйте ресурсы экономно и правильно утилизируйте материалы, пригодные для переработки.

## Утилизация упаковки

Упаковочные материалы экологически безопасны и могут использоваться повторно.

- ▶ Утилизируйте отдельные части, предварительно рассортировав их.

## Распаковывание и контроль

Здесь приводится информация, которую необходимо учесть при распаковывании.

## Распаковывание прибора и его частей

1. Выньте прибор из упаковки.
2. Все остальные части и сопроводительную документацию выньте из упаковки и положите рядом.
3. Удалите имеющийся упаковочный материал.
4. Удалите имеющиеся наклейки и пленки.

## Комплект поставки

После распаковки проверьте все детали на отсутствие транспортных повреждений и комплектность поставки.

**Заметка:** В зависимости от оснащения прибор поставляется в комплекте с дополнительными принадлежностями.

→ Рис. 11

<b>A</b>	Базовый блок <sup>1</sup>
<b>B</b>	Электронасадка «мини» <sup>1</sup>
<b>C</b>	Мягкая щётка с насадкой для мягкой мебели «два в одном» <sup>1</sup>
<b>D</b>	Сменная щётка для электрощётки <sup>1</sup>

<sup>1</sup> В зависимости от оборудования прибора

## ru Ознакомление с прибором

<b>E</b>	Сменная щётка для электронасадки «мини» <sup>1</sup>
<b>F</b>	Адаптер для насадки для мягкой мебели XXL <sup>1</sup>
<b>G</b>	Матрасная насадка <sup>1</sup>
<b>H</b>	Насадка для мягкой мебели XXL <sup>1</sup>
<b>I</b>	Щелевая насадка <sup>1</sup>
<b>J</b>	Аккумулятор <sup>1</sup>
<b>K</b>	Быстрозарядное устройство <sup>1</sup>
<b>L</b>	Кабель зарядного устройства <sup>1</sup>

<sup>1</sup> В зависимости от оборудования прибора

## Ознакомление с прибором

Ознакомьтесь с компонентами вашего прибора.

### Прибор

Здесь приведен обзор составных частей прибора.

→ Рис. 2

<b>1</b>	Контейнер для сбора пыли
<b>2</b>	Фильтрующая сетка
<b>3</b>	Ламельный фильтр
<b>4</b>	Выключатель Turbo
<b>5</b>	Выключатель
<b>6</b>	Индикатор состояния
<b>7</b>	Кнопка разблокировки контейнера для сбора пыли

<b>8</b>	Всасывающая трубка
<b>9</b>	Насадка для пола с электрощёткой

## Элементы управления

Здесь приведен обзор элементов управления прибором.

- ① ■ "Включение прибора."  
→ Страница 286
- "Выключение прибора."  
→ Страница 286

Turbo "Использование режима Turbo."  
→ Страница 286

## Индикатор состояния

Индикатор состояния отображает различные режимы работы.

Рабочий режим	Индикатор состояния
Обычный режим	Индикатор горит белым светом.
Режим Turbo	Индикатор медленно мигает белым светом.
Заряд аккумулятора менее 20 %	Индикатор быстро мигает красным светом.
Аккумулятор разряжен	Индикатор гаснет.
Процесс зарядки	Индикатор медленно мигает белым светом.
Аккумулятор полностью заряжен	Индикатор загорается белым светом и гаснет прим. через 2 минуты.
Защита от воздействия повышенной/пониженной температуры	Индикатор загорается красным светом и гаснет прим. через 10 секунд.

## Принадлежность

Используйте оригинальные принадлежности. Они адаптированы к данному прибору. Ниже представлен обзор принадлежностей к данному прибору и их применение.

Принадлежности	Номер принадлежности	Применение
Насадка для мягкой мебели XXL	BBZ130SA	Чистка мягкой мебели.
Щелевая насадка XXL	BBZ131SA	Очистка щелей, углов, узких и труднодоступных участков.
Матрасная насадка	BBZ133SA	Чистка матрасов.
Сменный аккумулятор <sup>1</sup>	BHZUB1830	Обеспечьте подключение прибора к электросети.
Сменный аккумулятор <sup>1</sup>	BHZUB183CN	Обеспечьте подключение прибора к электросети.
Быстрозарядное устройство <sup>1</sup>	BHZUC18N	Зарядка сменного аккумулятора серии «Power for ALL» 18 В.
Быстрозарядное устройство <sup>1</sup>	BHZUC18NCN	Зарядка сменного аккумулятора серии «Power for ALL» 18 В.
Быстрозарядное устройство <sup>1</sup>	BHZUC18NGB	Зарядка сменного аккумулятора серии «Power for ALL» 18 В.
Комплект	BHZUKIT	

<sup>1</sup> В зависимости от страны

## Перед первым использованием

Подготовьте прибор к использованию.

## Установка базового блока<sup>1</sup>



### ПРЕДУПРЕЖДЕНИЕ

**Опасность поражения электрическим током!**

Установка неквалифицированными специалистами опасна.

- ▶ Убедитесь, что в зоне установки блока не проходит домашняя электропроводка.
- ▶ Не устанавливайте базовый блок горизонтально или вертикально над, под или рядом с сетевой розеткой.

<sup>1</sup> В зависимости от оборудования прибора

## ru Стандартное управление

1. Снимите переднюю панель в направлении на себя.  
→ Рис. **3**
2. Установите базовый блок<sup>1</sup> на стену.  
Установите базовый блок<sup>1</sup> рядом с розеткой.
3. Вставьте штепсельную вилку кабеля зарядного устройства<sup>1</sup> в отверстие в базовом блоке<sup>1</sup>.  
→ Рис. **4**
4. Проведите кабель зарядного устройства<sup>1</sup> вдоль базового блока<sup>1</sup> и закрепите его в отверстии.
5. Установите переднюю панель.  
Передняя панель фиксирует штепсельную вилку в базовом блоке<sup>1</sup>.
6. Вставьте вилку кабеля зарядного устройства<sup>1</sup> в розетку.

## Установка и зарядка аккумулятора

1. Вставьте аккумулятор по направляющей в пылесос.  
→ Рис. **5**
2. Зарядите аккумулятор полностью.  
→ "Зарядка", Страница 284

---

## Стандартное управление

Здесь вы узнаете основную информацию об управлении вашим прибором.

### Зарядка

В зависимости от оборудования, можно заряжать аккумулятор тремя различными способами.

## ПРЕДУПРЕЖДЕНИЕ

### Опасность возгорания!

Неадекватное использование аккумулятора и быстрого зарядного устройства<sup>1</sup> опасно.

- ▶ Для зарядки аккумулятора используйте только устройства, рекомендованные изготовителем.
- ▶ Используйте аккумулятор только с приборами Bosch.
- ▶ Для зарядки аккумулятора используйте только оригинальный кабель зарядного устройства<sup>1</sup> или оригинальное устройство быстрой зарядки<sup>1</sup>.
- ▶ Используйте только аккумуляторы серии «Power for ALL» 18 В.

## Зарядка с помощью кабеля зарядного устройства<sup>1</sup>

**Заметка:** Блок питания на кабеле зарядного устройства<sup>1</sup> и сам прибор нагреваются во время зарядки. Это нормально и не представляет опасности.

**Требование:** Установите аккумулятор.  
→ "Установка и зарядка аккумулятора", Страница 284

1. Расположите пылесос рядом с розеткой.
2. Вставьте вилку прибора в пылесос.  
→ Рис. **6**
3. Вставьте вилку сетевого кабеля в розетку.  
✓ Во время зарядки индикатор состояния зарядки медленно мигает белым светом. При полностью заряженном аккумуляторе, индикатор состояния будет гореть белым светом в течение минуты.

**Рекомендация:** Для проверки полной зарядки ненадолго отключите пылесос от электросети. После этого индикатор состояния загорится белым светом. Если пылесос не используется, вы можете зарядить его.

---

<sup>1</sup> В зависимости от оборудования прибора

## Зарядка от базового блока<sup>1</sup>

### ПРЕДУПРЕЖДЕНИЕ

#### Опасность травмирования!

При падении прибор может представлять опасность.

- ▶ Убедитесь, что дети не используют прибор для игр, даже если он установлен на базовом блоке<sup>1</sup>.

**Заметка:** Блок питания на кабеле зарядного устройства<sup>1</sup> и сам прибор нагреваются во время зарядки. Это нормально и не представляет опасности.

**Требование:** Установите аккумулятор.

- ▶ Поставьте пылесос перед базовым блоком<sup>1</sup>.  
→ Рис. 7
- ✓ Во время зарядки индикатор состояния медленно мигает белым светом. При полностью заряженном аккумуляторе, индикатор состояния будет гореть белым светом в течение минуты.

**Рекомендация:** Для проверки полной зарядки ненадолго отключите пылесос от электросети. Когда индикатор состояния загорится белым светом — прибор полностью заряжен.

## Зарядка с помощью устройства быстрой зарядки<sup>1</sup>

1. Нажмите кнопку разблокировки и извлеките аккумулятор движением от себя.  
→ Рис. 8
2. Соблюдайте положения прилагаемой инструкции.

## Время зарядки аккумулятора

Здесь приведена информация о времени зарядки аккумулятора.

### Примечания

- Указанное время зарядки может изменяться в зависимости от уровня заряда аккумулятора, его температуры и срока пользования.

- Время зарядки аккумулятора с помощью устройства быстрой зарядки<sup>1</sup> можно найти в инструкции к устройству быстрой зарядки<sup>1</sup>.

**Рекомендация:** Когда на устройстве быстрой зарядки<sup>1</sup> отображается уровень заряда прим. 80 %, можно отсоединять аккумулятор и использовать его.

Уровень заряда	18 V 2,5 Ah	18 V 3,0 Ah
80 % в ч	3,5	4
97 % -100 % в ч	4	5

## Время работы аккумулятора

Здесь приведена информация о времени работы аккумулятора в зависимости от используемого аккумулятора.

<sup>1</sup> В зависимости от оборудования прибора

### Заметка

Следующие режимы влияют на время работы аккумулятора:

- Режим 1: обычный режим без электрических принадлежностей
- Режим 2: обычный режим с электрической насадкой для чистки пола/ковра
- Режим 3: режим Turbo с электрической насадкой для чистки пола/ковра

Время работы	18 V 2,5 Ah	18 V 3,0 Ah
Режим 1 до мин	30	35
Режим 2 до мин	25	30
Режим 3 до мин	8	10

### Примечания

- Как и любой литий-ионный аккумулятор, аккумуляторы серии «Power for ALL» 18 В со временем изнашиваются, что негативно сказывается на ёмкости батареи и времени работы. Это естественный процесс старения, а не дефект материала или погрешности изготовления или какой-либо другой дефект изделия.
- Следующие действия помогут отсрочить естественный износ:
  - Заряжайте аккумулятор только при температуре от 0 °С до +45 °С.
  - Храните аккумулятор только при температуре от -20 °С до +50 °С.
  - Не храните аккумулятор в течение длительного времени полностью заряженным или полностью разряженным.

### Монтаж прибора

1. Вставьте всасывающую трубку в патрубков прибора и зафиксируйте до слышимого щелчка.  
→ Рис. **9**
2. Вставьте всасывающую трубку в насадку для пола и зафиксируйте до слышимого щелчка.

### Демонтаж прибора

1. Нажмите кнопку разблокировки и извлеките всасывающую трубку из насадки для чистки пола/ковра.  
→ Рис. **10**
2. Нажмите кнопку разблокировки и извлеките всасывающую трубку из патрубка прибора.

### Включение прибора

- ▶ Нажмите **①**.  
→ Рис. **11**
- ✓ Индикатор состояния горит белым светом.

### Выключение прибора

- ▶ Нажмите **①**.
- ✓ Индикатор состояния гаснет.

### Использование режима Turbo

**Требование:** Прибор включён.

→ "Включение прибора", Страница 286

- ▶ Нажмите **Turbo**.  
→ Рис. **12**
- ✓ Индикатор состояния мигает белым светом.

## Уборка с использованием дополнительных принадлежностей

1. Вставьте нужную принадлежность во всасывающую трубу или патрубок прибора.  
→ Рис. 13
2. После использования установите принадлежность в базовый блок<sup>1</sup>.  
→ Рис. 14

---

## Очистка и уход

Для долговременной исправной работы прибора требуется его тщательная очистка и уход.

### Чистящие средства

Используйте только подходящие чистящие средства.

### ВНИМАНИЕ!

При использовании неподходящих чистящих средств или при неправильной очистке возможно повреждение прибора.

- ▶ Не используйте агрессивные или абразивные чистящие средства.
- ▶ Не используйте чистящие средства с большим содержанием спирта.
- ▶ Не используйте жесткие мочалки или губки.
- ▶ Перед использованием тщательно вымойте губки для мытья посуды.

## Очистка прибора

**Требование:** Прибор выключен.

→ "Выключение прибора", Страница 286

1. Отсоедините прибор от кабеля зарядного устройства<sup>1</sup>.

2. Протрите прибор и принадлежности мягкой тряпкой с обычным средством для очистки пластмассы.

## Опорожнение контейнера для сбора пыли

Опорожните контейнер для сбора пыли не позднее, чем уровень наполнения достигнет специальной отметки **max**. Для достижения хорошего результата уборки желательнее опорожнять контейнер для сбора пыли после каждой уборки.

**Требование:** Прибор выключен.

→ "Выключение прибора", Страница 286

1. Проверьте уровень наполнения контейнера для сбора пыли.  
→ Рис. 15
  2. Проверьте степень загрязнения фильтровального блока и при необходимости очистите его.  
→ "Очистка фильтровального блока", Страница 288
  3. Чтобы вынуть контейнер для сбора пыли, нажмите кнопку разблокировки.  
→ Рис. 16
  4. Выньте фильтровальный блок из контейнера для сбора пыли.  
→ Рис. 17
  5. Опорожните контейнер для сбора пыли.
  6. Если под выпускным отверстием скопилась грязь, удалите её.
  7. Установите фильтровальный блок в контейнер для сбора пыли и проверьте правильность установки.  
→ Рис. 18
  8. Установите контейнер для сбора пыли.
- ✓ Зафиксируйте контейнер до щелчка.

---

<sup>1</sup> В зависимости от оборудования прибора

## Очистка фильтровального блока

После опустошения контейнера для сбора пыли, очистите фильтр. Таким образом, вы достигните хорошего результата всасывания.

### ВНИМАНИЕ!

Проникшая в прибор влага может привести к повреждению фильтра.

- ▶ Не допускайте контакта фильтра с жидкостями.

**Требование:** Прибор выключен.

→ "Выключение прибора", Страница 286

1. Выньте контейнер для сбора пыли.  
→ Рис. 16
2. Выньте фильтровальный блок из контейнера для сбора пыли.  
→ Рис. 19
3. Чтобы разблокировать ламельный фильтр, поверните фильтровальный блок в направлении **б**.  
→ Рис. 20
4. Выньте ламельный фильтр.
5. Выколотите ламельный фильтр над мусорным баком.  
→ Рис. 21
6. Слегка встряхните фильтрующую сетку над мусорным баком.  
→ Рис. 22
7. Очистите фильтрующую сетку с помощью сухой тряпки.
8. Вставьте ламельный фильтр в фильтрующую сетку.  
→ Рис. 23
9. Зафиксируйте ламельный фильтр в направлении **б**.
10. Вставьте фильтровальный блок в контейнер для сбора пыли.  
→ Рис. 18

11. Установите контейнер для сбора пыли.

- ✓ Зафиксируйте контейнер до щелчка.

## Очистка насадок

**Требование:** "Прибор выключен."

→ Страница 286

1. Отсоедините насадки от прибора.
2. Разблокируйте щёточный валик.  
→ Рис. 24
3. Извлеките щёточный валик сбоку от насадки.
4. Разрежьте ножницами зацепившиеся за щетину<sup>1</sup> или намотавшиеся вдоль паз<sup>1</sup> нитки и волосы.  
→ Рис. 25
5. Вставьте щёточный валик сбоку вдоль направляющего стержня в насадку.  
→ Рис. 26
6. Зафиксируйте щёточный валик.

**Заметка:** Щёточный валик имеет функцию самоочистки. Через 30 секунд прибор автоматически уберёт с ковра обрезанные нитки и волосы при использовании с щёточным валиком.

---

<sup>1</sup> В зависимости от оборудования прибора



## Устранение неисправностей

Вы можете самостоятельно устранить незначительные неисправности вашего прибора. Воспользуйтесь информацией из главы «Устранение неисправностей» перед обращением в сервисную службу. Это позволит избежать дополнительных расходов.

### ПРЕДУПРЕЖДЕНИЕ

#### Опасность поражения электрическим током!

При некачественном ремонте прибор может стать источником опасности.

- ▶ Ремонтировать прибор разрешается только квалифицированным специалистам.
- ▶ Для ремонта прибора можно использовать только оригинальные запчасти.

## Сбои в работе

Неисправность	Причина	Устранение неисправностей
Прибор не работает. Индикатор состояния аккумуляторной батареи не показывает состояние. Индикатор состояния аккумулятора горит красным светом в течение 10 секунд.	Аккумулятор установлен неправильно.	▶ Установите аккумулятор в правильном положении. → "Установка и зарядка аккумулятора", Страница 284
	Аккумулятор не заряжен.	▶ Зарядите аккумулятор. → "Зарядка", Страница 284
	Перегрев или переохлаждение аккумулятора.	1. Выключите прибор и отсоедините его от электропитания. 2. Подождите, пока аккумулятор не достигнет комнатной температуры.
	Перегрев или переохлаждение прибора.	1. Выключите прибор и отсоедините его от электропитания. 2. Подождите, пока прибор не достигнет комнатной температуры.
Контейнер для пыли не установлен.	Фильтровальный блок не укомплектован.	▶ Проверьте укомплектован ли фильтровальный блок.
	Фильтровальный блок или контейнер для сбора пыли установлены неправильно.	▶ Проверьте правильно ли установлены фильтровальный блок или контейнер для сбора пыли.
Мощность всасывания уменьшилась.	Фильтр засорен.	1. Выключите прибор и отсоедините его от электропитания. 2. Очистите фильтровальный блок. → "Очистка фильтровального блока", Страница 288

Неисправность	Причина	Устранение неисправностей
Мощность всасывания уменьшилась.	Насадка заблокирована.	<ol style="list-style-type: none"> <li data-bbox="667 158 1042 209">1. Выключите прибор и отсоедините его от электропитания.</li> <li data-bbox="667 217 1042 300">2. Проверьте, не засорен ли воздушный канал от насадок до прибора.</li> <li data-bbox="667 308 1042 448">3. Опорожните контейнер для сбора пыли. → <i>"Опорожнение контейнера для сбора пыли", Страница 287</i></li> <li data-bbox="667 456 1042 564">4. Очистите фильтровальный блок. → <i>"Очистка фильтровального блока", Страница 288</i></li> <li data-bbox="667 572 1042 624">5. Снова включите прибор, после того, как он охладится.</li> </ol>

## Транспортировка, хранение и утилизация

Здесь приведены указания по надлежащей утилизации старых бытовых приборов.

### Утилизация старого бытового прибора

Утилизация в соответствии с экологическими нормами обеспечивает возможность вторичного использования ценных сырьевых материалов.

- ▶ Утилизируйте прибор в соответствии с экологическими нормами.

Сведения о возможных способах утилизации можно получить в специализированном торговом предприятии, а также в районных или городских органах управления.



Данный прибор имеет отметку о соответствии европейским нормам 2012/19/EU утилизации электрических и электронных приборов (waste electrical and electronic equipment - WEEE).

Данные нормы определяют действующие на территории Евросоюза правила возврата и утилизации старых приборов.

### Утилизация аккумуляторов/батарей

Аккумуляторы/батареи следует отправить на дальнейшую утилизацию в соответствии с требованиями охраны окружающей среды. Не утилизируйте аккумуляторы/батареи вместе с бытовым мусором.

- ▶ Утилизируйте аккумуляторы/батареи в соответствии с экологическими нормами.

Только для стран ЕС:



В соответствии с европейской Директивой 2006/66/ЕС повреждённые или использованные аккумуляторы/батареи должны собираться отдельно и отправляться на дальнейшую утилизацию в соответствии с требованиями охраны окружающей среды.

### Отправка аккумуляторов

При отправке литий-ионных аккумуляторов необходимо соблюдение правил перевозки опасных грузов. Наземным транспортом вы можете перевозить аккумуляторы без каких-либо дополнительных ограничений. При перевозке третьим лицом (например, воздушным транспортом или экспедитором) следует соблюдать специальные требования по упаковке и маркировке. Для этого при подготовке груза к отправке следует воспользоваться услугами специалиста по опасным грузам.

1. Отправляйте только неповрежденные аккумуляторы.
2. Изолируйте открытые контакты с помощью герметизирующей ленты.
3. Тщательно зафиксируйте аккумулятор.
4. Соблюдайте действующее законодательство страны-получателя.

---

## Сервисная служба

Если у вас имеются вопросы, вам не удастся самостоятельно устранить неисправность прибора или требуется отремонтировать прибор, обратитесь в нашу сервисную службу.

Многие неполадки вы сможете устранить самостоятельно, воспользовавшись информацией в данной инструкции или на нашем сайте. Если это вам не удастся, обратитесь в нашу сервисную службу.

Мы всегда найдем подходящее решение.

При гарантийном обслуживании и по истечении гарантии производителя мы обеспечим ремонт вашего прибора обученными специалистами сервисной службы с использованием оригинальных запасных деталей.

Важные для безопасности оригинальные запчасти, соответствующие Директиве ЕС по экологическому проектированию электропотребляющей продукции вы можете заказать в нашей сервисной службе, как минимум, в течение 7 лет с

## Гарантийные условия

Вы имеете право на гарантийное обслуживание вашего прибора в соответствии со следующими условиями.

Получить исчерпывающую информацию об условиях гарантийного обслуживания Вы можете в Вашем ближайшем авторизованном сервисном центре, или в сервисном центре от производителя ООО «БСХ Бытовая техника», или в сопроводительной документации.

момента продажи вашего прибора в пределах Европейского экономического пространства.

**Заметка:** При выполнении гарантийных условий производителя работы выполняются сервисной службой бесплатно.

Подробную информацию о гарантийном сроке и условиях гарантии в вашей стране вы можете запросить в нашей сервисной службе, у вашего продавца или найти на нашем сайте.

При обращении в сервисную службу укажите номер изделия (E-Nr.) и заводской номер (FD) прибора. Адрес и телефон сервисной службы можно найти в прилагаемом перечне сервисных служб в конце инструкции или на нашем веб-сайте.

## Номер изделия (E-Nr.) и заводской номер (FD)

Номер изделия (E-Nr.) и заводской номер (FD) вы найдете на фирменной табличке своего прибора.

Чтобы быстро найти данные прибора и номер телефона сервисной службы, вы можете записать эти данные.

## Информация изготовителя о гарантийном и сервисном обслуживании

Круглосуточный телефон службы поддержки\*: \_\_\_\_\_

8 (800) 200-29-61

Официальный сайт в Интернете: \_\_\_\_\_

www.bosch-home.ru

Адрес авторизованных сервисных центров, а также вся информация по сервисному обслуживанию доступна на официальном сайте в Интернете: [www.bosch-home.ru](http://www.bosch-home.ru).

Рекомендуем Вам пользоваться услугами только авторизованных сервисных центров.

Оригинальные аксессуары и средства по уходу для бытовой техники Bosch Вы можете приобрести в нашем фирменном интернет-магазине [www.bosch-home.ru/store](http://www.bosch-home.ru/store). С условиями заказа, оплаты и доставки Вы можете ознакомиться на сайте. Также оригинальные аксессуары и средства по уходу Вы можете приобрести в авторизованных сервисных центрах.

1. Издание \_\_\_\_\_ 2. Модель \_\_\_\_\_

Пункты 3-2 заполняются только в случае, если эти данные не содержатся в документах к покупке изделия (кассовый чек / кучка товарный чек, товарная накладная).

3. Данная информация распространяется на малые бытовые приборы товарного знака Bosch: водонагреватели, кофемашины, кофемолки, весы, кухонные комбайны, миксеры, пылесосы, режиги, тостеры, утюги, фены, распылители для волос, электробритвы, соковыжималки, кофилы, чайники, блендеры, гладильные доски, вилочники, маломощные весы, утюги, паровые станции, гладильные доски и аналогичные им изделия.

4. Уважаемый дамы и господа, сообщаем Вам, что подтверждение соответствия нашей продукции обязательным требованиям с соответствии с законодательством осуществляется в форме обязательной сертификации и декларирования соответствия.

Информацию об обязательном подтверждении соответствия наших приборов, в том числе данные о номере сертификата соответствия (декларации о соответствии) и сроке его (их) действия Вы можете получить в ООО «БСХ Бытовые Приборы». Наша продукция производится под контролем трансакциональной корпорации «БСХ Купюрте Гейб», адрес: штаб-квартира: 80739 Мюнхен, Карл-Верн-Штрассе 34, Германия (BSH Hausgeräte GmbH, Carl-Wery-Str. 34, 81739 München, Germany).

Организацией, выполняющей функции иностранного изготовителя, уполномоченной изготовителем на основании договора с ним, является ООО «БСХ Бытовые Приборы», 190615, Санкт-Петербург, г. Петергоф, ул. Карла Энгельса, д.1 лит. А, филиал в г. Москва, 119071, ул. Малая Капуревская, д.15, телефон (495) 737-3777, факс (495) 737-2738.

5. Обязательные сведения о технических характеристиках прибора приведены на типовом табличке прибора или на его этикетке/этикетке в сопроводительной документации.

### 6. Аксессуары и средства по уходу

Для безупречного функционирования Вашей техники и ухода за ней производитель рекомендует использовать только оригинальные аксессуары и средства по уходу. Оригинальные аксессуары разработаны производителем, они идеально подходят именно для Вашего прибора. Оригинальные аксессуары и средства по уходу соответствуют самым высоким требованиям качества товарного знака Bosch, они прошли заводские испытания для обеспечения максимальной надежности в работе. По всем вопросам, связанным с аксессуарами и средствами по уходу для Вашей бытовой техники, Вы можете обратиться в авторизованные сервисные центры или по телефону службы поддержки.

### 7. Гарантия изготовителя

Фирма изготовитель предоставляет на приобретенный Вами в Российской Федерации бытовой прибор гарантию в соответствии с действующим законодательством РФ сроком 1 год. На приобретенный в Республике Беларусь бытовой прибор, к которому при покупке был выдан гарантийный талон, действует гарантийные условия, не противоречащие законодательству Республики Беларусь.

### 8. Внимание! Важная информация для потребителей

Данный прибор предназначен для использования исключительно для личных, семейных, домашних и иных нужд, не связанных с осуществлением предпринимательской деятельности либо удовлетворением бытовых потребностей в адрес предприятия, учреждения или организации. Использование прибора в целях, отличных от вышеуказанных, является нарушением прав на надлежащую эксплуатацию прибора.

Наличие фирменной заводской этикетки таблички на приборе обязательно! Пожалуйста, убедитесь в ее наличии и сохраните ее на приборе в течение всего срока службы прибора. Удаление таблички ведет к обязательному прибору и к возможному нарушению правил его эксплуатации.

Изготовитель не несет ответственность за «аварии» в приборе, если сервисной службой будет доказано, что они возникли после передачи прибора потребителю вследствие нарушения им правил пользования, транспортировки, хранения, действий третьих лиц, непреодолимой силы (пожара, природной катастрофы и т.п.), попадания бытовых жидкостей и грязи, воздействия иных посторонних факторов, а также вследствие существенных нарушений технических требований, оговоренных в инструкции по эксплуатации, в том числе нестабильности параметров электросети, установленных ГОСТ 32144-2013.

Для подтверждения даты покупки прибора при гарантийном ремонте или предоставлении иных предусмотренных законом требований убедительно просим Вас сохранять документы о покупке (чек, квитанция, иные документы, подтверждающие дату и место покупки). Соблюдение рекомендаций и указаний, содержащихся в инструкции по эксплуатации (правилах пользования), поможет избежать проблем в эксплуатации прибора и его обслуживании.

Неисправные ризги приборов в гарантийный период бесплатно ремонтируются или заменяются новыми. Решение вопроса о целесообразности их замены или ремонта остается за службой сервиса.

### 9. Информация о сервисе

В период и после истечения гарантийного срока наша Служба Сервиса, а также мастера наших партнеров всегда готовы предложить Вам свои услуги. Ссылка адрес уполномоченного изготовителем пунктов авторизованного сервисного обслуживания находится на официальном сайте в Интернете: [www.bosch-home.ru](http://www.bosch-home.ru).

Срок службы малых бытовых приборов (кроме кухонных комбайнов и пылесосов) составляет 2 года. Срок службы кухонных комбайнов и пылесосов составляет 5 лет. Срок службы изделий исчисляется с даты его покупки, либо при невозможности ее определения, с даты изготовления изделия, указанной на типовую табличку изделия. В соответствии со стандартом изготовителя дата изготовления маркируется ГО ПТММ, где ПТ – год изготовления минус 1920, а ММ – месяц изготовления. Для определения года изготовления прибора необходимо к 1920 прибавить число ПТ.

\* Бесплатный круглосуточный телефон для звонков на территории РФ.

800 200 29 61



**BOSCH**

Разработано для жизни

**Информация о бытовой технике, произведенной под контролем концерна  
Bosch Хаусгерäte GmbH, Карл-Верн-Штр. 34, 81739 Мюнхен, Германия  
в соответствии с требованиями законодательства о техническом  
регулировании и законодательства о защите прав потребителей  
Российской Федерации**

**Продукция: пылесосы**

**Товарный знак: Bosch**

**ВНИМАНИЕ!** Ассортимент продукции постоянно обновляется. Технические характеристики продукции, в том числе энергоэффективности, постоянно совершенствуются. Продукция регулярно проходит обязательную процедуру подтверждения соответствия согласно действующему законодательству. Информацию о реализации актуальных сертификатов соответствия и сроках их действия, информацию об актуальном ассортименте продукции можно получить в организации, выполняющей функции иностранного изготовителя на территории Российской Федерации ООО «БСК Бытовые Приборы», 198515, Санкт-Петербург, г. Петергоф, ул. Карла Сименса, д.1 лит.А, филиал в г. Москва, 119071, ул. Малая Калужская, д.15, телефон (495) 737-2777, факс (495) 737-2788.

Компания ООО «БСК Бытовые Приборы», 198515, Санкт-Петербург, г. Петергоф, ул. Карла Сименса, д.1 лит.А, филиал в г. Москва, 119071, ул. Малая Калужская, д.15, телефон (495) 737-2777, факс (495) 737-2788 осуществляет свою деятельность по подтверждению соответствия продукции от имени производителя на одной таможенной территории Евразийского экономического союза в соответствии с действующими техническими регламентами, в качестве уполномоченного Изготовителем лица, а также выполняет требования, предусмотренные Законом РФ №1854-ФЗ «О техническом регулировании» для лиц, выполняющих функции иностранного изготовителя на территории Российской Федерации.

Импортером в Российскую Федерацию продукции, сертифицированной в качестве серийно производимой, является ООО «БСК Бытовые Приборы», 198515, Санкт-Петербург, г. Петергоф, ул. Карла Сименса, д.1 лит.А, филиал в г. Москва, 119071, ул. Малая Калужская, д.15, телефон (495) 737-2777.

Организацией, уполномоченной на проведение в целях идентификации продукции и осуществления переноса размещенной продукции на рынке Евразийского союза, является Роберт Босч Хаусгерäte GmbH Карл-Верн-Штр. 34, 81739 Мюнхен, Германия (Robert Bosch Hausgeräte GmbH, Carl-Wery-Str. 34, 81739 München, Germany).

Юридическим лицом (исполнителем), осуществляющим от своего имени изготовление продукции и соответствующим за ее соответствие требованиям применимых технических регламентов, является БСК Хаусгерäte GmbH, Карл-Верн-Штр. 34, 81739 Мюнхен, Германия (BSH Hausgeräte GmbH, Carl-Wery-Str. 34, 81739 München, Germany).

При перевозке, погрузке, разгрузке и хранении продукции следует руководствоваться, помимо изложенных в инструкции по эксплуатации, следующими требованиями:

- Запрещается подвергать продукцию существенным механическим нагрузкам, которые могут привести к повреждению продукции или нарушению ее упаковки.
- Необходимо избегать попадания на упаковку продукции воды и других жидкостей.

Перед перевозкой или перевозкой на хранение бытовых в эксплуатации продукции при отрицательной температуре необходимо убедиться в отсутствии в продукции воды.

Продукция предназначена к использованию в условиях температуры выше 0°C и относительной влажности, не превышающей 92%.

Перед началом эксплуатации продукции, длительные сроки нахождения под воздействием отрицательной температуры, необходимо выдержать ее в условиях комнатной температуры несколько часов.

Правила реализации продукции определяются предприятием розничной торговли в соответствии с требованиями действующего законодательства.

Указания по упаковке продукции содержатся в инструкции по эксплуатации и могут быть уточнены у муниципальных органов исполнительной власти.

Для продукции, реализованной изготовителем в течение срока действия сертификата соответствия, этот сертификат действителен при ее поставке, продаже и использовании (применении) в течение срока службы, установленного в соответствии со статьей 16 Закона РФ о защите прав потребителей. Срок службы на продукцию указан производителем в листовке «Информация изготовителя о гарантийном и сервисном обслуживании».

Продукция может быть идентифицирована по модельному обозначению (поле «E-Nr»), виробаччюму типу (поле «Турн») и товарному знаку Bosch, нанесенным на продукцию, упаковку и (или) содержащимся в эксплуатационных документах. В соответствии с внутренним стандартом изготовителя бытовая техника идентифицируется по следующей схеме:

**№ «серийный номер» / «цифры сервисной службы»**

Материальный номер представляет собой буквенно-цифровое обозначение продукции длиной не более 13 символов, используемое при продаже (линейное кодированное обозначение или модельно-буквенное обозначение торговой марки Bosch). Материальный номер (модель) указывается между словами «E-Nr» и косой чертой «/».

Индикатор сервисной службы – двузначное цифровое обозначение, присваиваемое единице продукции в процессе производства и используемое сервисной службой.

Эксплуатационные документы разрабатываются в унифицированной форме для широкого ассортимента продукции, поэтому изготовителем предусмотрено указание торгового обозначения прибора в эксплуатационных документах как полностью, так и частично, при условии, что это позволяет определить принадлежность данного эксплуатационного документа к бытовому прибору, сопровождаемому этим эксплуатационным документом. Установление в процессе идентификации соответствия характеристик бытового прибора посылками, содержащимися в прилагаемых к нему эксплуатационным документам, происходит путем анализа информации, изложенной в эксплуатационных документах.

В состав эксплуатационных документов, предусмотренных изготовителем для продукции, могут входить настоящие инструкции, инструкции по эксплуатации, информация об условиях гарантийного и сервисного обслуживания.

Маркирование продукции осуществляется изготовителем на тыльной стороне прибора, на упаковке изделия, непосредственно на упаковке прибора, а также может проводиться иными способами, обеспечивающими доступную и наглядную представление информации о приборе в месте продаж.

**EAC** Продукция, которая прошла процедуру подтверждения соответствия согласно требованиям технических регламентов Таможенного союза и/или технических регламентов Евразийского экономического союза, маркируется единым знаком обращения продукции на рынке государств-членов Таможенного союза (Евразийского экономического союза).

Продукция соответствует следующие технические регламенты Таможенного союза:

- ТР ТС 020/2011 Электромагнитная совместимость технических средств
- ТР ТС 004/2011 О безопасности низковольтного оборудования
- ТР ЕАЭС 031/2018 Об ограничении применения опасных веществ в изделиях электротехники и радиоэлектроники

Эксплуатационные документы на продукцию выполняются на русском языке. Эксплуатационные документы на государственных языках государств-членов Евразийского экономического союза, отличных от русского, при наличии соответствующих приборов и законодательств можно бесплатно получить у торгующей организации-резидента соответствующего государства-члена Евразийского экономического союза.

Информация о комплектации продукции представлена в торговых залах, может быть запрошена по телефону Бесплатной «горячей линии» (800) 200-2961, а также доступна в интернете на сайте производителя <http://www.bosch-home.ru>.



## Вміст

<b>Безпека</b> .....	<b>297</b>	<b>Чищення та догляд</b> .....	<b>307</b>
Загальні вказівки .....	297	Засоби для очищення.....	307
Використання за призначен- ням .....	297	Очищення приладу .....	308
Обмеження кола користувачів ..	298	Спорожнення контейнера для пилу.....	308
Вказівки з техніки безпеки .....	298	Очищення фільтр-системи.....	308
<b>Як запобігти матеріальним збиткам</b> .....	<b>302</b>	Очищення насадок .....	309
<b>Охорона довкілля й ощадли- ве користування</b> .....	<b>302</b>	<b>Усунення несправностей</b> .....	<b>310</b>
Утилізація упаковки .....	302	Несправності в роботі .....	310
<b>Розпаковування й перевірка ...</b>	<b>302</b>	<b>Транспортування, зберігання й утилізація</b> .....	<b>312</b>
Розпаковування приладу й деталей .....	302	Утилізація старих приладів.....	312
Комплект поставки .....	302	Утилізація акумуляторних бата- рей .....	312
<b>Знайомство</b> .....	<b>303</b>	Відправка акумуляторів.....	312
Прилад .....	303	<b>Сервісні центри</b> .....	<b>312</b>
Елементи управління .....	303	Номер виробу (E-Nr.) і заводський номер (FD).....	313
Індикатор стану .....	303	Умови гарантії .....	313
<b>Приладдя</b> .....	<b>303</b>		
<b>Перед першим використанням</b> .....	<b>304</b>		
Монтаж док-станції <sup>1</sup> .....	304		
Вставлення та заряджання акумулятора .....	304		
<b>Основні відомості про користування</b> .....	<b>305</b>		
Заряджання .....	305		
Монтаж приладу.....	307		
Демонтаж приладу .....	307		
Увімкнення приладу .....	307		
Вимкнення приладу .....	307		
Використання режиму Turbo.....	307		
Очищення з додатковим обладнанням .....	307		

<sup>1</sup> Залежно від комплектації приладу





## Безпека

Дотримуйтеся наступних правил техніки безпеки.

### Загальні вказівки

Тут ви знайдете загальну інформацію про цю інструкцію.

- Будь ласка, уважно прочитайте цю інструкцію.
- Ця інструкція призначена для користувача приладу.
- Зважайте на правила техніки безпеки й попередження.
- Збережіть інструкцію й інформацію про прилад для пізнішого користування або для наступного власника приладу.
- Не підключайте прилад, якщо його пошкоджено під час транспортування.

### Використання за призначенням

Щоб безпечно й правильно користуватися приладом, зважайте на вказівки щодо використання за призначенням.

Користуйтеся приладом лише для:

- згідно із цією інструкцією.
- з оригінальними частинами й приладдям. На пошкодження внаслідок застосування сторонньої продукції гарантія не поширюється.
- для чищення поверхонь.
- у приватних домогосподарствах і в закритих приміщеннях побутового призначення за кімнатної температури.
- на висоті щонайбільше 2000 м над рівнем моря.

Не використовуйте прилад:

- для чищення людей або тварин.
- для всмоктування шкідливих для здоров'я, гарячих або розжарених речовин, предметів із гострими краями.
- для всмоктування вологих або рідких речовин.
- для всмоктування легкозаймистих або вибухонебезпечних речовин, зокрема газів.
- для всмоктування попелу, сажі з печей і приладів центрального опалення.

- для всмоктування тонерного порошку з принтерів і копіювальних апаратів.
- для всмоктування будівельного сміття.

Від'єднайте прилад від електромережі, коли ви:

- чистите прилад.

## Обмеження кола користувачів

Вживте заходів щодо безпеки дітей та осіб, що належать до групи ризику.

Діти віком від 8 років, а також особи з обмеженими фізичними, сенсорними або розумовими здібностями чи з браком досвіду та/або знань можуть користуватися цим приладом тільки під наглядом або після отримання вказівок із безпечного користування приладом і після того, як вони усвідомили можливі пов'язані з цим небезпеки.

Дітям заборонено гратися з приладом.

Дітям заборонено чистити й обслуговувати прилад без нагляду дорослих.

## Вказівки з техніки безпеки

Користуючись приладом, дотримуйтесь правил техніки безпеки.

### **УВАГА! – Небезпека ураження електричним струмом!**

- Ремонтні роботи, виконані неналежним чином, можуть становити небезпеку для користувача.
  - ▶ Ремонтувати прилад дозволено тільки фахівцям.
  - ▶ Для ремонту приладу дозволяється використовувати лише оригінальні запчастини.
- Пошкоджений прилад або пошкоджений мережний кабель пристрою швидкого заряджання<sup>1</sup> є джерелом небезпеки.
  - ▶ Ніколи не користуйтеся пошкодженим приладом.
  - ▶ Заборонено користуватися приладом, поверхня якого тріснула чи зламалася.
  - ▶ "Зателефонуйте до сервісного центру." → Стор. 312

---

<sup>1</sup> Залежно від комплектації приладу

- ▶ Ремонтувати прилад дозволено тільки фахівцям.
- Рідина, що витекла, може спричинити ураження електричним струмом.
  - ▶ Використовуйте прилад лише в закритих приміщеннях.
  - ▶ Бережіть прилад від високої температури й вологи.
  - ▶ Не можна чистити прилад за допомогою парового або високотискового приладу.
- Пошкоджена ізоляція мережного кабелю на пристрої швидкого заряджання<sup>1</sup> є джерелом небезпеки.
  - ▶ Не допускайте контакту кабелю живлення з гарячими частинами приладу чи іншими джерелами тепла.
  - ▶ Не допускайте контакту кабелю живлення з гострими предметами.
  - ▶ Не перегинайте, не перетискайте й не переобладнуйте кабель живлення.
- Монтаж, виконаний неналежним чином, може становити небезпеку для користувача.
  - ▶ Зарядний кабель<sup>1</sup> і пристрій швидкого заряджання<sup>1</sup> дозволено підключати до електромережі й експлуатувати лише відповідно до даних, зазначених на заводській таблиці.
  - ▶ Зарядний кабель<sup>1</sup> і пристрій швидкого заряджання<sup>1</sup> можна підключати до електромережі змінного струму тільки через заземлену розетку, змонтовану згідно з чинними нормами.



### **УВАГА! – Небезпека опіків!**

Системи фільтрів можуть нагріватися під час роботи і загорятися при взаємодії з легкозаймистими або спиртовмісними речовинами.

- ▶ Не використовуйте легкозаймисті або спиртовмісні речовини при очищенні приладу.

---

<sup>1</sup> Залежно від комплектації приладу

### **УВАГА! – Небезпека травмування!**

- Рухомі частини та отвори на приладі можуть спричинити травмування.
  - ▶ Тримайте одяг, волосся, пальці та інші частини тіла подалі від отворів на приладі та рухомих частин.
  - ▶ Ніколи не направляйте трубку або насадки на очі, волосся, вуха чи рот.
- Коли прилад падає, він може травмувати людей.
  - ▶ Переконайтеся, що діти не граються з приладом, навіть якщо він знаходиться на док-станції<sup>1</sup>.

### **УВАГА! – Небезпека: магнетизм!**

Постійні магніти, що містяться в приладі, можуть впливати на роботу електронних імплантатів, наприклад, кардіостимуляторів чи інсулінових помп.

- ▶ Людям з електронними імплантатами необхідно триматися на безпечній відстані – принаймні 10 см від приладу.

### **УВАГА! – Небезпека удушення!**

Діти можуть натягти пакувальні матеріали собі на голову або загорнутися в них і задихнутися.

- ▶ Бережіть пакувальні матеріали від дітей.
- ▶ Не дозволяйте дітям гратися з пакувальним матеріалом.

### **УВАГА! – Небезпека вибуху!**

Коротке замикання може призвести до вибуху акумулятора.

- ▶ Захищайте акумулятор від вогню, тепла і тривалої дії сонячних променів.
- ▶ Захищайте акумулятор від води та потрапляння вологи всередину.
- ▶ В жодному разі не відкривайте акумулятор.
- ▶ Тримайте невикористаний акумулятор подалі від металевих предметів, таких як скріпки, монети, ключі, цвяхи або гвинти.

---

<sup>1</sup> Залежно від комплектації приладу

**УВАГА! – Небезпека шкоди здоров'ю!**

- Випари, що виходять з пошкодженого акумулятора, небезпечні.
  - ▶ Провітріть приміщення.
  - ▶ За наявності скарг зверніться до лікаря.
- Рідина, що виходить з пошкодженого акумулятора, небезпечна.
  - ▶ У разі контакту зі шкірою негайно промийте водою.
  - ▶ У разі контакту з очима зверніться до лікаря.

---

## Як запобігти матеріальним збиткам

Щоб уникнути пошкодження приладу, приладдя й інших предметів, виконуйте ці вказівки.

### УВАГА!

- Витік рідини з пошкодженого акумулятора може призвести до ушкодження майна.
  - ▶ Перевірте та очистіть мокрі предмети.
  - ▶ Замініть пошкоджені предмети.
- Зношені або загострені нижні частини насадок можуть пошкодити чутливе тверде покриття, наприклад, паркет або лінолеум.
  - ▶ Регулярно перевіряйте нижні частини на предмет зношування.
  - ▶ Замініть зношену насадку.
- Відсмоктування без встановленого валика щітки може пошкодити обертову ведучу вісь.
  - ▶ Не використовуйте насадку без встановленого валика щітки.
- Бруд у моторі може пошкодити мотор.
  - ▶ Правила техніки безпеки не передбачають експлуатацію приладу без фільтр-системи.

---

## Охорона довкілля й ощадливе користування

Захистіть довкілля, використовуючи свій прилад таким чином, щоб зберегти ресурси та правильно утилізувати багаторазові матеріали.

## Утилізація упаковки

Пакувальні матеріали екологічно безпечні і можуть використовуватися повторно.

- ▶ Окремі складники потрібно розсортувати й утилізувати роздільно.

---

## Розпакування й перевірка

Тут ви дізнаєтеся, яких правил слід дотримуватися, розпаковуючи прилад.

### Розпакування приладу й деталей

1. Вийміть прилад з упаковки.
2. Вийміть з упаковки і підготуйте всі додаткові деталі й супровідну документацію.
3. Зніміть наявний пакувальний матеріал.
4. Зніміть наявні наклейки та плівки.

### Комплект поставки

Після розпакування перевірте, чи комплект повний і чи не пошкодило якісь частини під час транспортування.

**Зауваження:** Залежно від комплектації прилад може постачатися з додатковим приладдям.

→ Мал. 11

---

<b>A</b>	Док-станція <sup>1</sup>
<b>B</b>	Електрична міні-насадка <sup>1</sup>
<b>C</b>	2в1 м'яка щітка для корпусних меблів з насадкою для м'яких меблів <sup>1</sup>

---

<sup>1</sup> Залежно від комплектації приладу

<b>D</b>	Змінна щітка для електричної щітки <sup>1</sup>
<b>E</b>	Змінна щітка для електричної міні-насадки <sup>1</sup>
<b>F</b>	Адаптер XXL насадки для м'яких меблів <sup>1</sup>
<b>G</b>	Насадка для матраців <sup>1</sup>
<b>H</b>	Насадка для м'яких меблів XXL <sup>1</sup>
<b>I</b>	Насадка для щілин <sup>1</sup>
<b>J</b>	Акумулятор <sup>1</sup>
<b>K</b>	Пристрій швидкого зарядження <sup>1</sup>
<b>L</b>	Зарядний кабель <sup>1</sup>

<sup>1</sup> Залежно від комплектації приладу

## Знайомство

Ознайомтеся з деталями приладу.

### Прилад

Тут можна познайомитися зі складниками приладу.

→ Мал. 2

<b>1</b>	Контейнер для пилу
<b>2</b>	Фільтрувальна сітка для волокон
<b>3</b>	Ламельний фільтр
<b>4</b>	Перемикач Turbo
<b>5</b>	Вимикач
<b>6</b>	Індикатор стану
<b>7</b>	Кнопка розблокування контейнера для пилу

<b>8</b>	Всмоктувальна трубка
<b>9</b>	Насадка для підлоги з електричною щіткою

### Елементи управління

Тут можна ознайомитися з елементами управління приладу.

- ① ■ "Увімкніть прилад." → Стор. 307
- "Вимкніть прилад." → Стор. 307

**Turbo** "Використовуйте режим Turbo."  
→ Стор. 307

### Індикатор стану

На індикаторі стану відображаються різні режими роботи.

Режим роботи	Індикатор стану
Звичайний режим	Індикатор світиться білим.
Режим Turbo	Індикатор повільно блимає білим.
Заряд акумуляторної батареї нижче 20 %	Індикатор швидко блимає червоним.
Акумулятор розряджений	Індикатор згасає.
Процес зарядження	Індикатор повільно блимає білим.
Акумулятор повністю заряджений	Індикатор починає світитися білим світлом і згасає прибл. через 2 хвилини.
Захист від надмірної / недостатньої температури	Індикатор починає світитися червоним світлом і згасає прибл. через 10 секунд.

## Приладдя

Використовуйте оригінальне приладдя. Воно відповідає приладу. Тут коротко описано приладдя вашого приладу та його застосування.

Приладдя	Номер приладдя	Застосування
Насадка для м'яких меблів XXL	BBZ130SA	Очистіть м'які меблі.
Насадка для щілин XXL	BBZ131SA	Очистіть стики, кути, вузькі та важкодоступні місця.
Насадка для матраців	BBZ133SA	Очистіть матраци.
Змінний акумулятор <sup>1</sup>	BHZUB1830	Підключіть прилад до джерела електроживлення.
Змінний акумулятор <sup>1</sup>	BHZUB183CN	Підключіть прилад до джерела електроживлення.
Пристрій швидкого заряджання <sup>1</sup>	BHZUC18N	Зарядіть змінний акумулятор Power for ALL 18 V.
Пристрій швидкого заряджання <sup>1</sup>	BHZUC18NCN	Зарядіть змінний акумулятор Power for ALL 18 V.
Пристрій швидкого заряджання <sup>1</sup>	BHZUC18NGB	Зарядіть змінний акумулятор Power for ALL 18 V.
Комплект приладдя	BHZUKIT	

<sup>1</sup> Залежно від країни

## Перед першим використанням

Підготуйте прилад до застосування.

### Монтаж док-станції<sup>1</sup>

#### УВАГА!

#### Небезпека ураження електричним струмом!

Неправильно виконаний монтаж є небезпечним.

- ▶ Переверте, чи не пошкоджена домашня електропроводка в зоні монтажу.
- ▶ Не встановлюйте док-станцію горизонтально або вертикально над, під або поруч із розеткою.

1. Витягніть передню панель вперед.  
→ Мал. **3**

2. Встановіть док-станцію<sup>1</sup> на стіні. Встановіть док-станцію<sup>1</sup> поруч із розеткою.
3. Вставте штекер зарядного кабелю<sup>1</sup> в виїмку док-станції<sup>1</sup>.  
→ Мал. **4**
4. Проведіть зарядний кабель<sup>1</sup> збоку вздовж док-станції<sup>1</sup> та зафіксуйте його у виїмці.
5. Вставте передню панель. Передня панель фіксує штекер приладу у док-станції<sup>1</sup>.
6. Вставте мережевий штекер зарядного кабелю<sup>1</sup> у розетку.

### Вставлення та заряджання акумулятора

1. Вставте акумулятор через напямну в пиросос.  
→ Мал. **5**

<sup>1</sup> Залежно від комплектації приладу



- Повністю зарядіть акумулятор.  
→ "Зарядження", Стор. 305

## Основні відомості про користування

Тут ви знайдете найсуттєвіші відомості про користування приладом.

### Зарядження

Залежно від оснащення можна заряджати акумулятор 3 різними способами.

#### **УВАГА!**

##### **Небезпека пожежі!**

Неправильне використання акумулятора та пристрою швидкого зарядження<sup>1</sup> небезпечне.

- ▶ Заряджайте акумулятор лише у зарядних пристроях, рекомендованих виробником.
- ▶ Використовуйте акумулятор лише разом з приладом Bosch.
- ▶ Заряджайте акумулятор лише за допомогою оригінального зарядного кабелю<sup>1</sup> або оригінального пристрою швидкого зарядження<sup>1</sup>.
- ▶ Використовуйте лише акумулятори серії Power for ALL 18 V.

### Зарядження через кабель<sup>1</sup>

**Зауваження:** Блок живлення на зарядному кабелі<sup>1</sup> і прилад нагріваються під час зарядження. Це не є несправністю.

**Вимога:** Акумулятор вставлено.  
→ "Вставляння та зарядження акумулятора", Стор. 304

- Розмістіть пілосос біля розетки.

- Вставте штекер приладу у пілосос.  
→ Мал. **6**
- Вставте штепсельну вилку в розетку.
- ✓ Індикатор стану під час зарядження повільно блимає білим кольором. Якщо акумулятор повністю заряджений, індикатор стану протягом декількох хвилин світитиметься білим кольором.

**Порада:** Щоб переконатися, що пілосос повністю заряджений, від'єднайте його короткочасно від мережі. Індикатор стану світитиметься білим. Якщо пілосос не використовується, його можна зарядити.

### Зарядження на док-станції<sup>1</sup>

#### **УВАГА!**

##### **Небезпека травмування!**

Коли прилад падає, він може травмувати людей.

- ▶ Переконайтеся, що діти не граються з приладом, навіть якщо він знаходиться на док-станції<sup>1</sup>.

**Зауваження:** Блок живлення на зарядному кабелі<sup>1</sup> і прилад нагріваються під час зарядження. Це не є несправністю.

**Вимога:** Акумулятор вставлено.

- ▶ Встановіть пілосос спереду у док-станцію<sup>1</sup>.  
→ Мал. **7**
- ✓ Індикатор стану під час зарядження блимає білим кольором. Якщо акумулятор повністю заряджений, індикатор стану протягом декількох хвилин світитиметься білим кольором.

**Порада:** Щоб переконатися, що пілосос повністю заряджений, від'єднайте його короткочасно від мере-

<sup>1</sup> Залежно від комплектації приладу

жі. Якщо індикатор стану світиться білим кольором, прилад повністю заряджений.

## **Зарядження за допомогою пристрою швидкого зарядження<sup>1</sup>**

1. Натисніть кнопку розблокування та вийміть акумулятор назад.  
→ Мал. **8**
2. Дотримуйтесь інструкцій, що додаються.

## **Час зарядження акумулятора**

Тут ви знайдете огляд часу зарядження акумулятора.

### **Вказівки**

- Вказаний час зарядження може змінюватися залежно від стану заряду акумулятора, температури акумулятора та його віку.

- Час зарядження акумулятора за допомогою пристрою швидкого зарядження<sup>1</sup> можна дізнатися в інструкції до пристрою швидкого зарядження<sup>1</sup>.

**Порада:** Якщо пристрій швидкого зарядження<sup>1</sup> відображає стан заряду при бл. 80 %, можна вийняти акумулятор та використовувати його.

<b>Стан заряду акумулятора</b>	<b>18 V 2,5 Ah</b>	<b>18 V 3,0 Ah</b>
80 % у h	3,5	4
97 %-100 % у h	4	5

## **Час роботи акумулятора**

Тут ви знайдете огляд часу роботи залежно від використовуваного акумулятора.

### **Зауваження**

На час роботи акумулятора впливають наступні режими:

- Режим 1: звичайний режим з неелектричним приладдям
- Режим 2: звичайний режим з електричною насадкою для підлоги
- Режим 3: режим Turbo з електричною насадкою для підлоги

<b>Час роботи</b>	<b>18 V 2,5 Ah</b>	<b>18 V 3,0 Ah</b>
Режим 1 до хв	30	35
Режим 2 до хв	25	30
Режим 3 до хв	8	10

<sup>1</sup> Залежно від комплектації приладу

**Вказівки**

- Як і будь-які літій-іонні акумулятори, акумулятори серії Power for ALL 18 V згодом зношуються, що скорочує термін служби батареї і час роботи. Це природний процес зношування і він не є наслідком дефекту матеріалу, дефекту виробництва або вади.
- Завдяки наступним заходам можна затримати природне зношування:
  - Заряджайте акумулятор лише в діапазоні температур 0 °C - 45 °C.
  - Зберігайте акумулятор лише в діапазоні температур -20 °C - 50 °C.
  - Не зберігайте акумулятор протягом тривалого часу повністю зарядженим або повністю розрядженим.

**Монтаж приладу**

1. Вставте всмоктувальну трубку на патрубок і зафіксуйте.  
→ Мал. **9**
2. Вставте всмоктувальну трубку в насадку для підлоги і зафіксуйте.

**Демонтаж приладу**

1. Натисніть кнопку розблокування і витягніть всмоктувальну трубку з насадки для підлоги.  
→ Мал. **10**
2. Натисніть кнопку розблокування і витягніть всмоктувальну трубку з патрубку.

**Увімкнення приладу**

- ▶ Натисніть на **⓪**.  
→ Мал. **11**
- ✓ Індикатор стану світиться білим.

**Вимкнення приладу**

- ▶ Натисніть на **⓪**.
- ✓ Індикатор стану згасає.

**Використання режиму Turbo**

**Вимога:** Прилад увімкнено.

→ "Увімкнення приладу", Стор. 307

- ▶ Натисніть на **Turbo**.  
→ Мал. **12**
- ✓ Індикатор стану швидко блимає білим.

**Очищення з додатковим обладнанням**

1. Вставте потрібне приладдя на всмоктувальну трубку або патрубок.  
→ Мал. **13**
2. Після використання приладдя вставте у док-станцію<sup>1</sup>.  
→ Мал. **14**

---

**Чищення та догляд**

Щоб прилад працював довго, слід ретельно чистити його й доглядати за ним.

**Засоби для очищення**

Використовуйте лише придатні засоби для очищення.

**УВАГА!**

Невідповідні засоби для очищення або неправильне очищення можуть призвести до пошкодження приладу.

- ▶ Не застосовуйте гострі чи абразивні засоби для очищення.

---

<sup>1</sup> Залежно від комплектації приладу

- ▶ Не застосовуйте засоби для очищення, що мають високий вміст спирту.
- ▶ Не застосовуйте жорсткі або металеві губки.
- ▶ Перед використанням ретельно промивайте губки.

## Очищення приладу

**Вимога:** Прилад вимкнено.

→ "Вимкнення приладу", Стор. 307

1. Від'єднайте прилад від зарядного кабелю<sup>1</sup>.
2. Очистіть прилад і приладдя м'яким рушником і звичайним миючим засобом для пластмаси.

## Спорожнення контейнера для пилу

Очистіть контейнер для пилу до того, як рівень заповнення досягне позначки **max**. Для досягнення кращих результатів бажано спорожнювати контейнер для пилу після кожного прибирання.

**Вимога:** Прилад вимкнено.

→ "Вимкнення приладу", Стор. 307

1. Перевірте рівень заповнення контейнера для пилу.  
→ Мал. 15
2. Перевірте рівень забруднення фільтр-системи та за потреби очистіть.  
→ "Очищення фільтр-системи", Стор. 308
3. Щоб виняти контейнер для пилу, натисніть на кнопку розблокування.  
→ Мал. 16
4. Вийміть фільтр-систему із контейнера для пилу.  
→ Мал. 17

5. Спорожніть контейнер для пилу.
6. Якщо під вихідним отвором є бруд, видаліть його.
7. Вставте фільтр-систему в контейнер для пилу та перевірте правильність посадки.  
→ Мал. 18
8. Вставте контейнер для пилу.  
✓ Контейнер для пилу чутно зафіксується.

## Очищення фільтр-системи

Якщо ви спорожнили контейнер для пилу, очистіть також фільтр. Це дасть змогу покращити результат всмоктування.

### УВАГА!

Потраплення вологи може пошкодити фільтри.

- ▶ Фільтри не мають контактувати з рідинами.

**Вимога:** Прилад вимкнено.

→ "Вимкнення приладу", Стор. 307

1. Витягніть контейнер для пилу.  
→ Мал. 16
2. Вийміть фільтр-систему із контейнера для пилу.  
→ Мал. 19
3. Щоб розблокувати ламельний фільтр, поверніть фільтр-систему у напрямку **б**.  
→ Мал. 20
4. Витягніть ламельний фільтр.
5. Витрусіть ламельний фільтр над контейнером для сміття.  
→ Мал. 21
6. Трохи потрусіть фільтрувальну сітку для ворсу над контейнером для сміття та злегка постукайте.  
→ Мал. 22
7. Очистіть фільтрувальну сітку для ворсу сухим рушником.

<sup>1</sup> Залежно від комплектації приладу

8. Вставте ламельний фільтр у фільтрувальну сітку для волокон.  
→ Мал. **23**
9. Заблокуйте ламельний фільтр у напрямку **В**.
10. Вставте фільтр-систему в контейнер для пилу.  
→ Мал. **18**
11. Вставте контейнер для пилу.  
✓ Контейнер для пилу чутно зафіксується.

## Очищення насадок

**Вимога:** "Прилад вимкнено."

→ Стор. 307

1. Від'єднайте насадку від приладу.
2. Розблокуйте валик щітки.  
→ Мал. **24**
3. Витягніть валик щітки з насадки збоку.
4. Розріжте нитки та волосся ножицями уздовж щетини<sup>1</sup> або ріжучого паза<sup>1</sup>.  
→ Мал. **25**
5. Встановіть валик щітки збоку вздовж напрямної в насадку.  
→ Мал. **26**
6. Заблокуйте валик щітки.

**Зауваження:** Валик щітки має функцію самоочищення. Під час режиму роботи з валиком щітки на килимі прилад автоматично всмоктує розрізані нитки та волосся через 30 секунд.

---

<sup>1</sup> Залежно від комплектації приладу

## Усунення несправностей

Незначні несправності приладу можна усувати власноруч. Перш ніж звертатися до сервісної служби, скористайтеся відомостями про усунення несправностей. Так можна уникнути зайвих витрат.

### УВАГА!

#### Небезпека ураження електричним струмом!

Ремонтні роботи, виконані неналежним чином, можуть становити небезпеку для користувача.

- ▶ Ремонтувати прилад дозволено тільки фахівцям.
- ▶ Для ремонту приладу дозволяється використовувати лише оригінальні запчастини.

## Несправності в роботі

Несправність	Причина	Усунення несправностей
Прилад не працює. Індикатор заряду акумулятора не відображає стан.	Акумулятор неправильно вставлений.	▶ Правильно встановіть акумулятор. → "Вставлення та зарядження акумулятора", Стор. 304
Індикатор заряду акумулятора протягом 10 секунд світиться червоним.	Акумулятор незаряджений.	▶ Зарядіть акумулятор. → "Зарядження", Стор. 305
	Акумулятор перегрітий або переохолоджений.	1. Вимкніть прилад і від'єднайте його від електромережі. 2. Зачекайте, доки акумулятор досягне кімнатної температури.
	Прилад перегрітий або переохолоджений.	1. Вимкніть прилад і від'єднайте його від електромережі. 2. Зачекайте, доки прилад досягне кімнатної температури.
Контейнер для пилу не можна використовувати.	Фільтр-система не вкомплектована.	▶ Перевірте, чи фільтр-система повністю вкомплектована.
	Фільтр-система або контейнер для пилу неправильно вставлені.	▶ Перевірте, чи правильно вставлені фільтр-система та контейнер для пилу.
Потужність всмоктування зменшується.	Фільтр засмічений.	1. Вимкніть прилад і від'єднайте його від електромережі. 2. Очистіть фільтр-систему. → "Очищення фільтр-системи", Стор. 308
	Насадка заблокована.	1. Вимкніть прилад і від'єднайте його від електромережі.

Несправність	Причина	Усунення несправностей
Потужність всмоктування зменшується.		<ol style="list-style-type: none"><li data-bbox="667 161 1042 240">2. Перевірте, чи не засмічений повітряний канал від насадки до приладу.</li><li data-bbox="667 245 1042 325">3. Спорожніть контейнер для пилу. → <i>"Спороження контейнера для пилу", Стор. 308</i></li><li data-bbox="667 330 1042 410">4. Очистіть фільтр-систему. → <i>"Очищення фільтр-системи", Стор. 308</i></li><li data-bbox="667 414 1042 480">5. Після того, як прилад охолоне, увімкніть його знову.</li></ol>

## Транспортування, зберігання й утилізація

Тут ви дізнаєтеся, як правильно утилізувати старі прилади.

### Утилізація старих приладів

Екологічна утилізація дає змогу повторно використовувати цінну сировину.

- ▶ Утилізуйте прилад екологічним способом.

Інформацію щодо актуальних способів утилізації можна отримати у продавця приладу або органів місцевого самоврядування.



Цей прилад маркіровано згідно положень європейської Директиви 2012/19/EU стосовно електронних та електроприладів, що були у використанні (waste electrical and electronic equipment - WEEE). Директивою визначаються можливості, які є дійсними у межах Європейського союзу, щодо прийняття назад та утилізації бувших у використанні приладів.

### Утилізація акумуляторних батарей

Батареї слід відправити на подальшу переробку відповідно до вимог охорони навколишнього середовища. Не викидайте акумуляторні батареї з побутовим сміттям.

- ▶ Утилізуйте батареї, не завдаючи шкоди довкіллю.

Лише для країн ЄС:



Згідно з Директивою ЄС 2006/66/ЄС усі несправні або використані акумулятори/батареї слід окремо сортувати та піддавати екологічній утилізації.

### Відправка акумуляторів

Літій-іонні акумулятори відповідають вимогам законодавства про небезпечні вантажі. Акумулятори можна перевозити дорогами без додаткових вимог. При відправці через посередників, наприклад повітряним транспортом або транспортною компанією, діють спеціальні вимоги щодо пакування та маркування. При приготуванні товару для відправлення скористайтеся послугами експерта з небезпечних вантажів.

1. Відправляйте тільки непошкоджені акумулятори.
2. Заклейте відкриті контакти.
3. Запакуйте акумулятор, не пересуваючи його.
4. Дотримуйтеся чинного законодавства країни-одержувача.

### Сервісні центри

Якщо виникнуть запитання, ви не зможете власноруч усунути несправність приладу або знадобиться ремонт, зверніться до нашого сервісного центру.

Багато проблем можна усунути самостійно, керуючись інформацією про усунення несправностей у цій інструкції або на нашому сайті. Якщо це не вдасться, зверніться до нашого сервісного центру. Ми завжди знайдемо, як розв'язати вашу проблему.



Ми подбаємо про те, щоб ваш прилад відремонтували за допомогою оригінальних запчастин кваліфіковані спеціалісти — як у гарантійному випадку, так і після закінчення дії гарантії.

Важливі для безпеки оригінальні запасні частини, що відповідають Директиві ЄС щодо екологічного проектування, можна придбати в нашій сервісній службі впродовж щонайменше 7 років з моменту виходу приладу на ринок Європейського економічного простору.

**Зауваження:** Робота сервісного центру в гарантійних випадках безкоштовна.

Докладніші відомості про термін і умови гарантії у вашій країні можна отримати в сервісній службі, у дилера й на нашому сайті.

Звертаючись до сервісного центру, назвіть номер виробу (E-Nr.) і заводський номер (FD) приладу. Контактні дані сервісного центру містить довідник у кінці цієї інструкції; їх також можна знайти на нашому сайті.

## **Номер виробу (E-Nr.) і заводський номер (FD)**

Номер виробу (E-Nr.) і заводський номер (FD) приладу наведено на заводській табличці.

Щоб мати змогу швидко знайти відомості про прилад і телефонний номер сервісного центру, ці дані можна записати.

## **Умови гарантії**

Для вашого приладу діють наведені нижче гарантійні умови.

Стосовно цього приладу діють умови гарантії, щоб були опубліковані нашим компетентним пред-

ставництвом в країні, в якій Ви придбали прилад. Ви можете в будь-який час одержати умови гарантії у спеціалізованому магазині, в якому Ви придбали прилад, або безпосередньо в нашому представництві у Вас в країні. Умови гарантії для Німеччини та адреси Ви знайдете на останніх чотирьох сторінках цієї брошури. Крім того, умови гарантії розміщені також і в Інтернеті за зазначеною адресою. Для користування гарантійними послугами необхідно в будь-якому випадку показати квитанцію про оплату.

## Obsah

<b>Bezpečnost</b> .....	<b>315</b>	Čištění filtrační jednotky .....	325
Všeobecné pokyny .....	315	Čištění hubic.....	325
Použití k určenému účelu.....	315	<b>Odstranění poruch</b> .....	<b>326</b>
Omezení okruhu uživatelů.....	316	Poruchy funkce .....	326
Bezpečnostní pokyny .....	316	<b>Přeprava, uskladnění a likvidace</b> .....	<b>328</b>
<b>Zabránění věcným škodám</b> .....	<b>319</b>	Likvidace starého spotřebiče .....	328
<b>Ochrana životního prostředí a úspora</b> .....	<b>319</b>	Likvidace baterií .....	328
Likvidace obalu .....	319	Zasílání baterií .....	328
<b>Vybalení a kontrola</b> .....	<b>319</b>	<b>Zákaznický servis</b> .....	<b>328</b>
Vybalení spotřebiče a součástí ....	319	Označení produktu (E-č.) a výrobní číslo (FD).....	329
Rozsah dodávky.....	319	Záruční podmínky.....	329
<b>Seznámení</b> .....	<b>320</b>		
Spotřebič .....	320		
Ovládací prvky.....	320		
Ukazatel stavu .....	320		
<b>Příslušenství</b> .....	<b>320</b>		
<b>Před prvním použitím</b> .....	<b>321</b>		
Montáž základní stanice <sup>1</sup> .....	321		
Nasazení a nabíjení baterie.....	321		
<b>Základní ovládání</b> .....	<b>321</b>		
Nabíjení .....	321		
Montáž spotřebiče.....	323		
Demontáž spotřebiče .....	323		
Zapnutí spotřebiče .....	324		
Vypnutí spotřebiče.....	324		
Použití režimu turbo.....	324		
Vysávání s přídatným příslušenstvím .....	324		
<b>Čištění a ošetřování</b> .....	<b>324</b>		
Čisticí prostředky.....	324		
Čištění spotřebiče .....	324		
Vyprázdnění nádoby na prach .....	324		

<sup>1</sup> V závislosti na vybavení spotřebiče



## Bezpečnost

Dodržujte následující bezpečnostní pokyny.

### Všeobecné pokyny

Zde najdete obecné informace k tomuto návodu.

- Pečlivě si přečtěte tento návod.
- Tento návod je určen pro uživatele spotřebiče.
- Dodržujte bezpečnostní a výstražné pokyny.
- Ušchevejte návod a také informace o výrobku pro pozdější použití nebo pro následujícího majitele.
- V případě poškození při přepravě spotřebič nepřipojujte.

### Použití k určenému účelu

Pro bezpečné a správné používání spotřebiče dodržujte pokyny týkající se použití v souladu s určením.

Spotřebič používejte pouze:

- podle tohoto návodu k použití.
- s originálními díly a příslušenstvím. V případě poškození při použití cizích produktů zanikají nároky ze záruky.
- k čištění povrchů.
- pro soukromé použití v domácnosti a v uzavřených místnostech domova při prostorové teplotě.
- do maximální nadmořské výšky 2000 m nad mořem.

Spotřebič nepoužívejte:

- k vysávání osob nebo zvířat.
- k nasávání zdravích škodlivých látek, materiálů s ostrými hranami, horkých nebo žhavých látek.
- k nasávání vlhkých nebo tekutých látek.
- k nasávání snadno vznětlivých nebo výbušných látek a plynů.
- k nasávání popela, sazí z kachlových kamen a centrálního topení.
- k nasávání prachu z toneru z tiskáren a kopírek.
- k nasávání stavebních sutin.

Spotřebič odpojte od napájení, pokud:

- spotřebič čistíte.

## Omezení okruhu uživatelů

Zabraňte rizikům pro děti a ohrožené osoby.

Tento spotřebič mohou používat děti starší 8 let a osoby s omezenými fyzickými, senzorickými nebo duševními schopnostmi nebo s nedostatečnými zkušenostmi a/nebo znalostmi, pokud jsou pod dohledem nebo byly instruovány o bezpečném použití spotřebiče a pochopily z toho vyplývající nebezpečí.

Děti si nesmí se spotřebičem hrát.

Čištění a údržbu spotřebiče nesmí provádět děti bez dozoru.

## Bezpečnostní pokyny

Při používání spotřebiče dodržujte tyto bezpečnostní pokyny.

### **VÝSTRAHA – Nebezpečí úrazu elektrickým proudem!**

- Neodborné opravy jsou nebezpečné.
  - ▶ Opravy spotřebiče smí provádět pouze odborný personál, který je k tomu vyškolený.
  - ▶ K opravě spotřebiče se smí používat pouze originální náhradní díly.
- Poškozený spotřebič nebo poškozený síťový kabel rychlonabíječky<sup>1</sup> jsou nebezpečné.
  - ▶ V žádném případě nepoužívejte poškozený spotřebič.
  - ▶ Nikdy nepoužívejte spotřebič s natrženým nebo zlomeným povrchem.
  - ▶ "Kontaktujte zákaznický servis." → *Strana 328*
  - ▶ Opravy spotřebiče smí provádět pouze odborný personál, který je k tomu vyškolený.
- Pronikající vlhkost může způsobit úraz elektrickým proudem.
  - ▶ Spotřebič používejte pouze v uzavřených místnostech.
  - ▶ Spotřebič nikdy nevystavujte velkému teplu a vlhkosti.
  - ▶ Při čištění spotřebiče nepoužívejte parní nebo vysokotlaké čističe.

---

<sup>1</sup> V závislosti na vybavení spotřebiče

- Poškozená izolace síťového kabelu u rychlonabíječky<sup>1</sup> je nebezpečná.
  - ▶ Zajistěte, aby se síťový kabel nikdy nedostal do kontaktu s horkými částmi spotřebiče nebo zdroji tepla.
  - ▶ Zajistěte, aby se síťový kabel nikdy nedostal do kontaktu s ostrými rohy nebo hranami.
  - ▶ Síťový kabel nikdy nelámejte, nestlačujte a neprovádějte na něm změny.
- Neodborné instalace jsou nebezpečné.
  - ▶ Nabíjecí kabel<sup>1</sup> a rychlonabíječku<sup>1</sup> zapojte a používejte pouze v souladu s údaji na typovém štítku.
  - ▶ Nabíjecí kabel<sup>1</sup> a rychlonabíječku<sup>1</sup> zapojte do sítě střídavého proudu jen pomocí předpisově nainstalované zásuvky s uzemněním.



### **VÝSTRAHA – Nebezpečí popálení!**

Filtrační systémy se mohou za provozu zahřívat a ve spojení s hořlavými látkami nebo látkami s obsahem alkoholu se mohou vznítit.

- ▶ Při čištění spotřebiče nepoužívejte hořlavé látky nebo látky s obsahem alkoholu.



### **VÝSTRAHA – Nebezpečí zranění!**

- Pohyblivé díly a otvory ve spotřebiči mohou způsobit poranění.
  - ▶ Nedávejte oděv, vlasy, prsty a jiné části těla do blízkosti otvorů ve spotřebiči a pohyblivých dílů.
  - ▶ Trubku nebo hubice nikdy nemiřte proti očím, vlasům, uším nebo ústům.
- Padající spotřebič může ohrozit osoby.
  - ▶ Zajistěte, aby si se spotřebičem nehrály děti, ani když je umístěný v základní stanici<sup>1</sup>.

---

<sup>1</sup> V závislosti na vybavení spotřebiče

### **VÝSTRAHA – Nebezpečí: Magnetismus!**

Permanentní magnety, které jsou součástí spotřebiče, mohou ovlivňovat elektronické implantáty, např. kardiostimulátory nebo inzulinové dávkovače.

- ▶ Osoby používající elektronické implantáty musí od spotřebiče dodržovat minimální odstup 10 cm.

### **VÝSTRAHA – Nebezpečí udušení!**

Děti si mohou obalový materiál přetáhnout přes hlavu nebo se do něj zamotat a udusit se.

- ▶ Obalový materiál uchovávejte mimo dosah dětí.
- ▶ Nedovolte dětem, aby si hrály s obalovým materiálem.

### **VÝSTRAHA – Nebezpečí výbuchu!**

Zkrat může způsobit vybuchnutí baterie.

- ▶ Chraňte baterii před ohněm, horkem a nepřetržitým slunečním zářením.
- ▶ Chraňte baterii před vodou a proniknutím vlhkosti.
- ▶ Baterii nikdy neotevírejte.
- ▶ Nepoužívanou baterii uchovávejte v dostatečné vzdálenosti od kovových předmětů, např. kancelářských sponek, mincí, klíčů, hřebíků nebo šroubů.

### **VÝSTRAHA – Nebezpečí poškození zdraví!**

- Výpary unikající z poškozené baterie jsou nebezpečné.
  - ▶ Zajistěte přívod čerstvého vzduchu.
  - ▶ V případě potíží vyhledejte lékaře.
- Kapaliny unikající z poškozené baterie jsou nebezpečné.
  - ▶ Při kontaktu s pokožkou pokožku ihned opláchněte vodou.
  - ▶ Při kontaktu s očima vyhledejte lékařskou pomoc.

## Zabránění věcným škodám

Abyste zabránili poškození spotřebiče, příslušenství nebo jiných předmětů, dodržujte tyto pokyny.

### POZOR!

- Kapalina unikající z poškozené baterie může způsobit věcné škody.
  - ▶ Potřísněné předměty zkontrolujte a vyčistěte.
  - ▶ Poškozené předměty vyměňte.
- Opotřebované spodní části hubic nebo spodní části hubic s ostrými hranami mohou způsobit poškození choulostivých tvrdých podlah, např. parket nebo linolea.
  - ▶ Pravidelně kontrolujte, zda nejsou spodní části hubic opotřebované.
  - ▶ Opotřebované hubice vyměňte.
- Při vysávání bez nasazeného kartáčového válce se může poškodit rotující hnací osa.
  - ▶ Hubici nikdy nepoužívejte bez nasazeného kartáčového válce.
- Nečistoty v motoru mohou motor poškodit.
  - ▶ Spotřebič nikdy nepoužívejte bez filtrační jednotky.

## Ochrana životního prostředí a úspora

Chraňte životní prostředí: Svůj spotřebič používejte s účinným využitím zdrojů a recyklovatelné materiály správně likvidujte.

### Likvidace obalu

Obalový materiál je ekologický a lze ho recyklovat.

- ▶ Jednotlivé složky likvidujte rozdělené podle druhů.

## Vybalení a kontrola

Zde se dozvíte, na co musíte dbát při vybalování.

### Vybalení spotřebiče a součástí

1. Vyměňte spotřebič z obalu.
2. Všechny ostatní součásti a průvodní podklady vyjměte z obalu a připravte si je.
3. Odstraňte obalový materiál.
4. Odstraňte nálepky a fólie.

### Rozsah dodávky

Po vybalení zkontrolujte všechny díly na poškození vzniklá při přepravě a jejich kompletnost.

**Poznámka:** V závislosti na vybavení se spotřebič dodává s dalším příslušenstvím.

→ Obr. **1**

<b>A</b>	Základní stanice <sup>1</sup>
<b>B</b>	Elektrická minihubice <sup>1</sup>
<b>C</b>	2 v 1 kartáč na nábytek a hubice na čalounění <sup>1</sup>
<b>D</b>	Náhradní kartáč pro elektrický kartáč <sup>1</sup>
<b>E</b>	Náhradní kartáč pro elektrickou minihubici <sup>1</sup>
<b>F</b>	Adaptér pro XXL hubici na čalounění <sup>1</sup>
<b>G</b>	Hubice na matrace <sup>1</sup>
<b>H</b>	XXL hubice na čalounění <sup>1</sup>
<b>I</b>	Štěrbínová hubice <sup>1</sup>
<b>J</b>	Baterie <sup>1</sup>
<b>K</b>	Rychlonabíječka <sup>1</sup>

<sup>1</sup> V závislosti na vybavení spotřebiče

**L** Nabíjecí kabel<sup>1</sup><sup>1</sup> V závislosti na vybavení spotřebiče**Seznámení**

Seznamte se se součástmi vašeho přístroje.

**Spotřebič**

Zde naleznete přehled součástí vašeho spotřebiče.

→ Obr. 2

<b>1</b>	Nádoba na prach
<b>2</b>	Filtr na vlákna
<b>3</b>	Lamelový filtr
<b>4</b>	Vypínač turbo
<b>5</b>	Vypínač
<b>6</b>	Ukazatel stavu
<b>7</b>	Uvolňovací tlačítko nádoby na prach
<b>8</b>	Sací trubka

**9** Podlahová hubice s elektrickým kartáčem**Ovládací prvky**

Zde najdete přehled ovládacích prvků spotřebiče.

- ① ■ "Zapnutí spotřebiče." → *Strana 324*
- "Vypnutí spotřebiče." → *Strana 324*

**Turbo** "Použití režimu turbo." → *Strana 324*

**Ukazatel stavu**

Ukazatel stavu vám signalizuje různé provozní stavy.

<b>Aktuální stav</b>	<b>Ukazatel stavu</b>
Normální režim	Ukazatel svítí bíle.
Režim turbo	Ukazatel bliká pomalu bíle.
Nabití baterie nižší než 20 %	Ukazatel bliká rychle červeně.
Baterie je vybitá	Ukazatel zhasne.
Průběh nabíjení	Ukazatel bliká pomalu bíle.
Baterie je úplně nabitá	Ukazatel svítí bíle a zhasne po cca 2 minutách.
Ochrana před příliš vysokou/nízkou teplotou	Ukazatel svítí červeně a zhasne po cca 10 sekundách.

**Příslušenství**

Používejte originální příslušenství. Je přizpůsobené pro váš spotřebič. Zde získáte přehled o příslušenství vašeho spotřebiče a jeho použití.

<b>Příslušenství</b>	<b>Číslo příslušenství</b>	<b>Použití</b>
XXL hubice na čalounění	BBZ130SA	Čištění čalouněného nábytku.
XXL šterbinová hubice	BBZ131SA	Čištění mezer, rohů, úzkých a špatně přístupných míst.
Hubice na matrace	BBZ133SA	Čištění matrací.
Výměnná baterie <sup>1</sup>	BHZUB1830	Elektrické napájení spotřebiče.

<sup>1</sup> V závislosti na variantě pro příslušnou zemi



Příslušenství	Číslo příslušenství	Použití
Výměnná baterie <sup>1</sup>	BHZUB183CN	Elektrické napájení spotřebiče.
Rychlonabíječka <sup>1</sup>	BHZUC18N	Nabíjení výměnných baterií 18 V Power for ALL.
Rychlonabíječka <sup>1</sup>	BHZUC18NCN	Nabíjení výměnných baterií 18 V Power for ALL.
Rychlonabíječka <sup>1</sup>	BHZUC18NGB	Nabíjení výměnných baterií 18 V Power for ALL.
Sada příslušenství	BHZUKIT	

<sup>1</sup> V závislosti na variantě pro příslušnou zemi

## Před prvním použitím

Připravte spotřebič pro použití.

### Montáž základní stanice<sup>1</sup>



#### VÝSTRAHA

#### Nebezpečí úrazu elektrickým proudem!

Neodborná montáž je nebezpečná.

- ▶ Zkontrolujte, zda v oblasti montáže nemůže dojít k poškození domovního vedení.
- ▶ Základní stanici nemontujte vodorovně nebo svisle nad síťovou zásuvku, pod ní nebo vedle ní.

1. Směrem dopředu sejměte přední desku.  
→ Obr. **3**
2. Namontujte základní stanici<sup>1</sup> na stěnu.  
Základní stanici<sup>1</sup> namontujte v blízkosti síťové zásuvky.
3. Zástrčku nabíjecího kabelu<sup>1</sup> nasadte do výřezu v základní stanici<sup>1</sup>.  
→ Obr. **4**
4. Nabíjecí kabel<sup>1</sup> vedte z boku podél základní stanice<sup>1</sup> a upevněte ho do výřezu.
5. Nasadte přední desku.

<sup>1</sup> V závislosti na vybavení spotřebiče

Pomocí přední desky se upevní zástrčka spotřebiče v základní stanici<sup>1</sup>.

6. Zástrčku nabíjecího kabelu<sup>1</sup> zapojte do síťové zásuvky.

### Nasazení a nabíjení baterie

1. Baterii nasadte pomocí vodicí lišty do vysavače.  
→ Obr. **5**
2. Baterii úplně nabijte.  
→ "Nabíjení", Strana 321

## Základní ovládání

Zde získáte důležité informace o ovládání vašeho přístroje.

### Nabíjení

V závislosti na vybavení spotřebiče můžete baterii nabíjet 3 různými způsoby.

## VÝSTRAHA

### Nebezpečí požáru!

Nesprávné používání baterie

a rychlonabíječky<sup>1</sup> je nebezpečné.

- ▶ Baterii nabíjejte pouze v nabíječkách, které jsou doporučené výrobcem.
- ▶ Baterii používejte pouze společně se spotřebičem Bosch.
- ▶ Baterii nabíjejte pouze pomocí originálního nabíjecího kabelu<sup>1</sup> nebo originální rychlonabíječky<sup>1</sup>.
- ▶ Používejte pouze baterie série Power for ALL 18 V.

### Nabíjení pomocí nabíjecího kabelu<sup>1</sup>

**Poznámka:** Síťový adaptér s nabíjecím kabelem<sup>1</sup> a spotřebič se při nabíjení zahřívají. To je normální a neškodné.

**Požadavek:** Baterie je nasazená.

→ "Nasazení a nabíjení baterie",

Strana 321

1. Položte vysavač do blízkosti síťové zásuvky.
  2. Zástrčku spotřebiče zapojte do vysavače.  
→ Obr. **6**
  3. Síťovou zástrčku zapojte do síťové zásuvky.
- ✓ Během nabíjení ukazatel stavu pomalu bliká bíle. Když je baterie úplně nabitá, svítí ukazatel stavu několik minut bíle.

### Doby nabíjení baterie

Zde najdete přehled dob nabíjení baterie.

**Tip:** Abyste zkontrolovali, zda je baterie úplně nabitá, odpojte vysavač krátce ze sítě. Ukazatel stavu pak svítí bíle.

Když vysavač nepoužíváte, můžete ho nechat nabíjet.

### Nabíjení v základní stanici<sup>1</sup>

## VÝSTRAHA

### Nebezpečí zranění!

Padající spotřebič může ohrozit osoby.

- ▶ Zajistěte, aby si se spotřebičem nehrály děti, ani když je umístěný v základní stanici<sup>1</sup>.

**Poznámka:** Síťový adaptér s nabíjecím kabelem<sup>1</sup> a spotřebič se při nabíjení zahřívají. To je normální a neškodné.

**Požadavek:** Baterie je nasazená.

- ▶ Nasadte vysavač zepředu do základní stanice<sup>1</sup>.  
→ Obr. **7**
- ✓ Během nabíjení ukazatel stavu pomalu bliká bíle. Když je baterie úplně nabitá, svítí ukazatel stavu několik minut bíle.

**Tip:** Abyste zkontrolovali, zda je baterie úplně nabitá, odpojte vysavač krátce ze sítě. Když ukazatel stavu svítí bíle, je spotřebič úplně nabitý.

### Nabíjení pomocí rychlonabíječky<sup>1</sup>

1. Stiskněte uvolňovací tlačítko a vyjměte baterii směrem dozadu.  
→ Obr. **8**
2. Řiďte se přiloženým návodem.

<sup>1</sup> V závislosti na vybavení spotřebiče

**Poznámky**

- Uvedené doby nabíjení se mohou lišit podle stavu nabití baterie, teploty baterie a stáří baterie.

- Jaké jsou doby nabíjení s rychlonabíječkou<sup>1</sup> je uvedeno v návodu k rychlonabíječce<sup>1</sup>.

**Tip:** Když rychlonabíječka<sup>1</sup> indikuje stav nabití baterie cca 80 %, můžete baterii vyjmout a používat.

Stav nabití baterie	18 V 2,5 Ah	18 V 3,0 Ah
80 % za hod.	3,5	4
97 % - 100 % za hod.	4	5

**Doby nabíjení baterie**

Zde najdete přehled dob nabíjení baterie v závislosti na použité baterii.

**Poznámka**

Na dobu nabíjení baterie mají vliv následující režimy:

- Režim 1: normální režim s neelektrickým příslušenstvím
- Režim 2: normální režim s elektrickou podlahovou hubicí
- Režim 3: režim turbo s elektrickou podlahovou hubicí

Doba provozu	18 V 2,5 Ah	18 V 3,0 Ah
Režim 1 až min	30	35
Režim 2 až min	25	30
Režim 3 až min	8	10

**Poznámky**

- Stejně jako všechny lithium-iontové baterie se i baterie série Power for ALL 18 V časem opotřebují, takže kapacita baterie a doba provozu může klesat. Je to přirozený proces stárnutí, a nikoli vada materiálu, výrobní vada nebo jiná vada výrobku.
- Přirozené opotřebení můžete zpomalit pomocí následujících opatření:
  - Baterii nabíjejte pouze při teplotě prostředí od 0 °C do 45 °C.
  - Baterii skladujte pouze při teplotách od -20 °C do 50 °C.
  - Baterii neskładujte delší dobu plně nabitou ani zcela vybitou.

**Montáž spotřebiče**

- Nasaďte sací trubku na hrdlo spotřebiče a zacvakněte ji.  
→ Obr. 9
- Nasaďte sací trubku na podlahovou hubici a zacvakněte ji.

**Demontáž spotřebiče**

- Stiskněte uvolňovací tlačítko a vytáhněte sací trubku z podlahové hubice.  
→ Obr. 10
- Stiskněte uvolňovací tlačítko a vytáhněte sací trubku z hrdla spotřebiče.

<sup>1</sup> V závislosti na vybavení spotřebiče

## Zapnutí spotřebiče

- ▶ Stiskněte ①.  
→ Obr. 11
- ✓ Ukazatel stavu svítí bíle.

## Vypnutí spotřebiče

- ▶ Stiskněte ①.
- ✓ Ukazatel stavu zhasne.

## Použití režimu turbo

**Požadavek:** Spotřebič je zapnutý.  
→ "Zapnutí spotřebiče", Strana 324

- ▶ Stiskněte Turbo.  
→ Obr. 12
- ✓ Ukazatel stavu bliká rychle bíle.

## Vysávání s přídatným příslušenstvím

1. Požadované příslušenství nasadte na sací trubku nebo hrdlo spotřebiče.  
→ Obr. 13
2. Po použití nasadte příslušenství do základní stanice<sup>1</sup>.  
→ Obr. 14

---

## Čištění a ošetřování

Aby váš spotřebič zůstal dlouho funkční, pečlivě ho čistěte a ošetřujte.

### Čisticí prostředky

Používejte pouze vhodné čisticí prostředky.

### POZOR!

Při použití nevhodných čisticích prostředků nebo nesprávným čištěním se může spotřebič poškodit.

- ▶ Nepoužívejte agresivní nebo abrazivní čisticí prostředky.
- ▶ Nepoužívejte čisticí prostředky s vysokým obsahem alkoholu.
- ▶ Nepoužívejte tvrdé drátěnky nebo houbičky.
- ▶ Houbové utěrky před použitím důkladně propláchněte.

## Čištění spotřebiče

**Požadavek:** Spotřebič je vypnutý.  
→ "Vypnutí spotřebiče", Strana 324

1. Odpojte spotřebič od nabíjecího kabelu<sup>1</sup>.
2. Spotřebič a příslušenství vyčistěte měkkým hadrem a běžným čisticím prostředkem na plasty.

## Vyprázdnění nádoby na prach

Nádobu na prach vyprázdňte nejpozději, když je naplněná po značku **max**. Pro dosažení dobrého výsledku vysávání vyprazdňujte nádobu na prach po každém vysávání.

**Požadavek:** Spotřebič je vypnutý.  
→ "Vypnutí spotřebiče", Strana 324

1. Zkontrolujte naplnění nádoby na prach.  
→ Obr. 15
2. Zkontrolujte stupeň znečištění filtrační jednotky a v případě potřeby ji vyčistěte.  
→ "Čištění filtrační jednotky", Strana 325
3. Pro vyjmutí nádoby na prach stiskněte uvolňovací tlačítko.  
→ Obr. 16

---

<sup>1</sup> V závislosti na vybavení spotřebiče

4. Vyjměte z nádoby na prach filtrační jednotku.  
→ Obr. **17**
5. Vyprázdněte nádobu na prach.
6. Pokud se pod vysouvacím otvorem nacházejí nečistoty, odstraňte je.
7. Nasaďte filtrační jednotku do nádoby na prach a zkontrolujte, zda je správně usazená.  
→ Obr. **18**
8. Nasaďte nádobu na prach.  
✓ Nádoba na prach slyšitelně zcvakne.
8. Nasaďte lamelový filtr do filtru na vlákna.  
→ Obr. **23**
9. Zajistěte lamelový filtr ve směru **Ľ**.
10. Nasaďte filtrační jednotku do nádoby na prach.  
→ Obr. **18**
11. Nasaďte nádobu na prach.  
✓ Nádoba na prach slyšitelně zcvakne.

## Čištění filtrační jednotky

Když vyprazdňujete nádobu na prach, vyčistěte zároveň filtry. Dosáhnete tak dobrého výsledku vysávání.

### POZOR!

Proniklá vlhkost může filtry poškodit.

- ▶ Dbejte na to, aby se filtry nikdy nedostaly do kontaktu s kapalinami.

**Požadavek:** Spotřebič je vypnutý.  
→ "Vypnutí spotřebiče", Strana 324

1. Vyjměte nádobu na prach.  
→ Obr. **16**
2. Vyjměte z nádoby na prach filtrační jednotku.  
→ Obr. **19**
3. Pro odjištění lamelového filtru otočte filtrační jednotku ve směru **Ľ**.  
→ Obr. **20**
4. Vyjměte lamelový filtr.
5. Lamelový filtr vyklepejte nad popelnici.  
→ Obr. **21**
6. Filtr na vlákna lehce vysypte nad popelnici a lehce vyklepejte.  
→ Obr. **22**
7. Filtr na vlákna vyčistěte suchým hadrem.

## Čištění hubic

**Požadavek:** "Spotřebič je vypnutý."  
→ Strana 324

1. Sejměte hubici ze spotřebiče.
2. Odjistěte kartáčový válec.  
→ Obr. **24**
3. Sejměte kartáčový válec do strany z hubice.
4. Nitě a vlasy rozstříhnete nůžkami podél štětin<sup>1</sup> nebo ostré drážky<sup>1</sup>.  
→ Obr. **25**
5. Nasaďte kartáčový válec ze strany podél vodící tyče do hubice.  
→ Obr. **26**
6. Zajistěte kartáčový válec.

**Poznámka:** Kartáčový válec má samočisticí funkci. Váš spotřebič při provozu kartáčového válce na koberci rozstřížené nitě a vlasy po 30 sekundách automaticky vysaje.

<sup>1</sup> V závislosti na vybavení spotřebiče

## Odstranění poruch

Menší poruchy vašeho přístroje můžete odstranit vlastními silami. Před kontaktováním zákaznické služby využijte informací o odstraňování poruch. Vyvarujete se tak zbytečných nákladů.



### VÝSTRAHA

#### Nebezpečí úrazu elektrickým proudem!

Neodborné opravy jsou nebezpečné.

- ▶ Opravy spotřebiče smí provádět pouze odborný personál, který je k tomu vyškolený.
- ▶ K opravě spotřebiče se smí používat pouze originální náhradní díly.

## Poruchy funkce

Závada	Příčina	Řešení závad
Spotřebič nepracuje. Ukazatel stavu baterie ne-signalizuje žádný stav. 10 sekund svítí červený ukazatel stavu baterie.	Baterie není správně na-sazená.	▶ Nasadte správně baterii. → "Nasazení a nabíjení baterie", Strana 321
	Baterie není nabitá.	▶ Nabijte baterii. → "Nabíjení", Strana 321
	Baterie je přehřátá nebo podchlazená.	1. Vypněte spotřebič a odpojte ho od přívodu proudu. 2. Počkejte, dokud baterie nedosáhne pokojové teploty.
	Spotřebič je přehřátý nebo podchlazený.	1. Vypněte spotřebič a odpojte ho od přívodu proudu. 2. Počkejte, dokud spotřebič nedosáhne pokojové teploty.
Nádobu na prach nelze na-sadit.	Filtrační jednotka není kompletní.	▶ Zkontrolujte, zda je filtrační jednotka kompletní.
	Filtrační jednotka nebo ná-doba na prach není správně nasazená.	▶ Zkontrolujte, zda filtrační jednotka a nádoba na prach jsou správně na-sazené.
Klesá sací výkon.	Je ucpaný filtr.	1. Vypněte spotřebič a odpojte ho od přívodu proudu. 2. Vyčistěte filtrační jednotku. → "Čištění filtrační jednotky", Strana 325
	Hubice je zablokováná.	1. Vypněte spotřebič a odpojte ho od přívodu proudu.

<b>Závada</b>	<b>Příčina</b>	<b>Řešení závad</b>
Klesá sací výkon.		<ol style="list-style-type: none"><li>2. Zkontrolujte, zda není vzduchový kanál od hubice ke spotřebiči ucpaný.</li><li>3. Vyprázdněte nádobu na prach. → <i>"Vyprázdnění nádoby na prach", Strana 324</i></li><li>4. Vyčistěte filtrační jednotku. → <i>"Čištění filtrační jednotky", Strana 325</i></li><li>5. Jakmile spotřebič vychladne, znovu ho zapněte.</li></ol>

---

## Přeprava, uskladnění a likvidace

Zde se dozvíte, jak správně likvidovat staré spotřebiče.

### Likvidace starého spotřebiče

Díky ekologické likvidaci je možné opětovné použití cenných surovin.

- ▶ Spotřebič ekologicky zlikvidujte. Informace o aktuálních možnostech likvidace obdržíte u specializovaného prodejce nebo na obecním nebo městském úřadu.



Tento spotřebič je označen v souladu s evropskou směrnicí 2012/19/EU o nakládání s použitými elektrickými a elektronickými zařízeními (waste electrical and electronic equipment - WEEE). Tato směrnice stanoví jednotný evropský (EU) rámec pro zpětný odběr a recyklování použitých zařízení.

---

### Likvidace baterií

Baterie se musí odevzdávat k ekologické recyklaci. Baterie nevyhazujte do domovního odpadu.

- ▶ Baterie ekologicky zlikvidujte. Jen pro země EU:



Podle evropské směrnice 2006/66/ES se musí vadné nebo opotřeбенé akumulátory/baterie shromažďovat odděleně a odevzdat k ekologické likvidaci.

---

### Zasílání baterií

Na obsažené lithium-iontové baterie se vztahují požadavky zákona o nebezpečných nákladech. Baterie můžete automobilem dopravovat bez dalších podmínek. Při zasílání prostřednictvím třetí osoby, např. letecky nebo expedicí, platí zvláštní požadavky na obal a označení. Při přípravě zásilky je nutné konzultovat s technikem na nebezpečné náklady.

1. Zasílejte jen nepoškozené baterie.
2. Otevřené kontakty zalepte.
3. Baterii zabalte tak, aby se nepohybovala.
4. Dodržujte národní předpisy země příjemce.

---

### Zákaznický servis

Pokud máte dotazy, nemůžete-li poruchu odstranit sami nebo musí být spotřebič opraven, kontaktujte náš zákaznický servis.

Velké množství problémů můžete sami odstranit díky informacím o odstraňování poruch uvedených v tomto návodu nebo na naší webové stránce. Pokud tomu tak není, kontaktujte náš zákaznický servis.

Vždy najdeme vhodné řešení.

V případě závady v záruce a po uplynutí záruky výrobce zajistíme opravu vašeho spotřebiče zaškolenými technikami zákaznického servisu za použití originálních náhradních dílů.

Originální náhradní díly relevantní pro funkčnost podle příslušného nařízení ekodesign obdržíte u našeho zákaznického servisu po dobu min. 7 let od uvedení vašeho spotřebiče na trh v Evropském hospodářském prostoru.



**Poznámka:** Využití zákaznického servisu je v rámci záručních podmínek výrobce bezplatné.

Podrobné informace o záruční době a záručních podmínkách ve vaší zemi obdržíte u svého zákaznického servisu, svého prodejce nebo na našich internetových stránkách.

Při kontaktování zákaznického servisu potřebujete označení produktu (E-č.) a výrobní číslo (FD) vašeho spotřebiče.

Kontaktní údaje zákaznického servisu viz seznam servisních služeb na konci návodu nebo naše webová stránka.

## **Označení produktu (E-č.) a výrobní číslo (FD)**

Označení produktu (E-č.) a výrobní číslo (FD) je uvedeno na typovém štítku spotřebiče.

Pro rychlé nalezení údajů vašeho spotřebiče a telefonního čísla zákaznického servisu si můžete údaje poznačit.

## **Záruční podmínky**

Na váš spotřebič máte nárok na záruku podle níže uvedených podmínek.

Pro tento přístroj platí záruční podmínky, které byly vydány naší kompetentní pobočkou v zemi, ve které byl přístroj zakoupen. Záruční podmínky si můžete kdykoliv vyžádat prostřednictvím svého odborného prodejce, u kterého jste zakoupili přístroj, nebo přímo v naší pobočce v příslušné zemi.

## Service world-wide

### Central Service Contacts

#### AM Armenia, Հայաստան

ZIG ZAG LLC  
Charenci str. 25  
Yerevan 375025  
Tel.: 010 55 60 10  
mailto:service@zigzag.am  
www.zigzag.am

#### AT Österreich, Austria BSH Hausgeräte Gesellschaft mbH

Werkskundendienst für Hausgeräte  
Quellenstrasse 2a  
1100 Wien  
Online Reparaturannahme, Ersatzteile und  
Zubehör und viele weitere Infos unter:  
www.bosch-home.at  
Reparaturservice, Ersatzteile & Zubehör,  
Produktinformationen Tel.: 0810 550  
511\*  
mailto:vie-stoerungsannahme@bshg.com  
\*Wir sind an 365 Tagen von 07:00 bis  
22:00 Uhr für Sie erreichbar.

#### AU Australia

BSH Home Appliances Pty. Ltd.  
Gate 1, 1555 Centre Road  
Clayton, Victoria 3168  
Tel.: 1300 369 744\*  
mailto:customersupport.au@bshg.com  
www.bosch-home.com.au  
\*Mon-Fri 24 hours

#### BE Belgique, België, Belgium

BSH Home Appliances S.A. - N.V.  
Avenue du Laerbeek 74 Laarbeeklaan 74  
1090 Bruxelles - Brussel  
Tel.: 02 475 70 01  
mailto:bru-repairs@bshg.com  
www.bosch-home.be

#### BY Belarus, Беларусь

000 "БСХ Бытовая техника"  
тел.: 495 737 2961  
mailto:mok-kdhl@bshg.com

#### CH Schweiz, Suisse, Svizzera, Switzerland

BSH Hausgeräte AG  
Bosch Hausgeräte Service  
Fahrweidstrasse 80  
8954 Geroldswil  
Reparaturservice, Ersatzteile & Zubehör,  
Produkteinformationen Tel.: 0848 888  
200  
mailto:ch-service@bshg.com  
mailto:ch-sparesparts@bshg.com  
www.bosch-home.ch

#### CY Cyprus, Κύπρος

BSH Ikiakes Syskeves-Service  
39, Arh. Makaariou III Str.  
2407 Egomi/Nikosia (Lefkosia)  
Tel.: 777 78 007  
mailto:EGO-CYCustomerSer-  
vice@bshg.com  
CYN  
Turkish Rep. Of North Cyprus  
Argas Limited Company  
37 Osman Paşa Cad. K. Çitlik  
Lefkoşa  
Tel.: 0228 40 70  
mailto:argas.teknik@yar-group.com

#### Turkish Rep. Of North Cyprus

Semson Ticaret Sti. Ltd.  
Bedrettin Demirel Cad. no 17  
Girne  
Tel.: 0816 04 94  
mailto:m.defterali@ercantangroup.com

#### CZ Česká republika, Czech Republic

Vice informací (např. záruční podmínky,  
prodloužená záruka aj.) naleznete  
nawebových stránkách www.bosch-  
home.com/cz/ nebo nás kontaktujte na  
+420 251 095 511  
BSH domácí spotřebiče s.r.o.  
Radlická 350/107c  
158 00 Praha 5  
Tel.: +420 251 095 043  
mailto:opravy@bshg.com  
www.bosch-home.com/cz

#### DE Deutschland, Germany

BSH Hausgeräte Service GmbH  
Zentralwerkstatt für kleine Hausgeräte  
Trautskirchener Strasse 6-8  
90431 Nürnberg  
Online Auftragsstatus, Filterbeutel-Konfig-  
urator und viele weitere Infos unter:  
www.bosch-home.com  
Reparaturservice, Ersatzteile & Zubehör,  
Produkt-Informationen: Tel.: 0911 70  
440 040  
mailto:cp-servicecenter@bshg.com

#### DK Danmark, Denmark

BSH Hvidevarer A/S  
Telegrafvej 4  
2750 Ballerup  
Tel.: 44 89 80 18  
mailto:BSH-Service.dk@bshg.com  
www.bosch-home.dk

#### ES España, Spain

BSH Electrodomésticos España S.A.  
Servicio Oficial del Fabricante  
Parque Empresarial PLAZA, C/ Manfredo-  
nia, 6  
50197 Zaragoza  
Tel.: 976 305 713  
mailto:CAU-Bosch@bshg.com  
www.bosch-home.es

#### FI Suomi, Finland

BSH Kodinkoneet Oy  
Itälähdenkatu 18 A, PL 123  
00201 Helsinki  
Tel.: 0207 510 705\*  
mailto:Bosch-Service-FI@bshg.com  
www.bosch-home.fi  
\*Soittajahinta on kiinteästä verkosta ja  
matkapuhelimesta 8,35 snt/puh + 16,69  
snt/min.

#### FR France

BSH Electroménager S.A.S.  
26 ave Michelet - CS 90045  
93582 SAINT-OUEN cedex  
Service interventions à domicile: 0 140  
101 100  
Service Consommateurs: 0 892 698  
010\*  
Service Pièces Détachées et Accessoires:  
0 892 698 009\*  
mailto:serviceconsommateur.fr@bosch-  
home.com  
www.bosch-home.com/fr  
\*(Service 0,40 €/ min + prix appel)

#### GB Great Britain

BSH Home Appliances Ltd.  
Grand Union House, Old Wolverton Road,  
Wolverton  
Milton Keynes MK12 5PT  
To arrange an engineer visit, to order  
spare parts and accessories or for  
product advice please visit www.bosch-  
home.co.uk Or call Tel.: 0344 892 8979\*  
\*Calls are charged at the basic rate,  
please check with your telephone service  
provider for exact charges.

#### GR Greece, Ελλάς

BSH Ikiakes Siskeves A.B.E.  
Central Branch Service  
17 km E.O. Athinon-Lamias & Potamou  
20  
14564 Kifisia  
Τηλέφωνο: 210 4277 500, -701  
mailto:nkf-CustomerService@bshg.com  
www.bosch-home.gr

#### HU Magyarország, Hungary

BSH Háztartási Készülék Kereskedelm  
Kft.  
Árpád fejedelem útja 26-28  
1023 Budapest  
Call Center: +06 80 200 201  
mailto:BSH-szerviz@bshg.com  
www.bosch-home.com/hu

**IE** Republic of Ireland  
 BSH Home Appliances Ltd.  
 M50 Business Park, Ballymount Road  
 Upper, Walkinstown  
 Dublin 12  
 To arrange an engineer visit, to order  
 spare parts and accessories or for  
 product advice please call Tel.: 01450  
 2655\*  
 www.bosch-home.ie  
 \*Calls are charged at the basic rate,  
 please check with your telephone ser-  
 vice provider for exact charges

**IT** Italia, Italy  
 BSH Elettrodomestici S.p.A.  
 Via. M. Nizzoli 1  
 20147 Milano (MI)  
 Tel. 02 412 678 100  
 mailto:info.it@bosch-home.com  
 www.bosch-home.com/it

**LU** Luxembourg  
 BSH électroménagers S.A.  
 13-15, ZI Breedewuees  
 1259 Senningerberg  
 Tel.: 26349 811  
 Reparaturen: lux-repair@bshg.com  
 Ersatzteile: lux-spare@bshg.com  
 www.bosch-home.com/lu

**MT** Malta  
 Oxford House Ltd.  
 Notabile Road  
 Mriehel BKR 14  
 Tel.: 021 442 334  
 www.oxfordhouse.com.mt

**NL** Nederland, Netherlands  
 BSH Huishoudapparaten B.V.  
 Taurusavenue 36  
 2132 LS Hoofddorp  
 Storingsmelding/Onderdelenverkoop:  
 Tel.: 088 424 4010  
 mailto:bosch-contactcenter@bshg.com  
 mailto:bosch-onderdelen@bshg.com  
 www.bosch-home.nl

**NO** Norge, Norway  
 BSH Husholdningsapparater A/S  
 Grenseshvingen 9  
 0661 Oslo  
 Tel.: 22 66 05 54, -06 00  
 mailto:Bosch-Service-NO@bshg.com  
 www.bosch-home.no

**NZ** New Zealand  
 BSH Home Appliances Ltd.  
 Level 3, Air NZ Building, Smales Farm  
 Business Park, 74 Taharoto Road, Taka-  
 puna  
 Auckland 0622  
 Tel.: 0800 245 700\*  
 mailto:aftersales.nz@bshg.com  
 www.bosch-home.co.nz  
 \*Mon-Fri 8.30am to 5pm (exclude public  
 holidays)

**PL** Polska, Poland  
 BSH Sprzęt Gospodarstwa Domowego  
 Sp. z o.o.  
 Al. Jerozolimskie 183  
 02-222 Warszawa  
 Tel.: +48 42 271 5555  
 mailto:Serwis.Fabryczny@bshg.com  
 www.bosch-home.pl

**PT** Portugal  
 BSHP Electrodomésticos, Sociedade  
 Unipessoal Lda.  
 Rua Alto do Montijo, nº 15  
 2790-012 Carnaxide  
 Tel.: 214 250 730  
 mailto:bosch.electrodo-  
 mesticos.pt@bshg.com  
 www.bosch-home.pt

**RU** Russia, Россия  
 ООО «БСХ Бытовые Приборы»  
 Сервис от производителя  
 Малая Калужская, 15  
 119071 Москва  
 Tel.: 8 (800) 200 29 61  
 mailto:hotlineru@bshg.com  
 www.bosch-home.com

**SE** Sverige, Sweden  
 BSH Home Appliances AB  
 Landsvägen 32  
 169 29 Solna  
 Tel.: 0771 197 000 local rate  
 mailto:Bosch-Service-SE@bshg.com  
 www.bosch-home.se

**SG** Singapore, 新加坡  
 BSH Home Appliances Pte. Ltd.  
 38C Jalan Pemimpin, #01-01  
 Singapore 577180  
 Tel.: 6751 5000\*  
 mailto:bshsgp.service@bshg.com  
 www.bosch-home.com.sg  
 \*Mon-Fri 9am to 6pm, Sat: 9am to 1pm  
 (exclude public holidays)

**TR** Türkiye, Turkey  
 BSH Ev Aletleri Sanayi ve Ticaret A.S.  
 Fatih Sultan Mehmet Mahallesi, Balkan  
 Caddesi No: 51  
 34771 Ümraniye, Istanbul  
 Tel.: 0 216 444 6333\*  
 mailto:careline.turkey@bshg.com  
 www.bosch-home.com/tr  
 \*Çağrı merkezini sabit hatlardan ara-  
 manın bedeli şehir içi ücretlendirir, Cep  
 telefonlarından ise kullanılan tarifeyle  
 göre değişkenlik göstermektedir

**UA** Ukraine, Україна  
 ТОВ "БСХ Побутова Техніка"  
 Тел.: 0 800 300 152\*  
 mailto:BSH-serviceua@bshg.com  
 www.bosch-home.com.ua  
 \*Безкоштовна Інфо-Лінія Пн-Пт з 9.00  
 до 18.00

**ZA** South Africa  
 BSH Home Appliances (Pty) Ltd.  
 96 Fifteenth Road, Randjespark  
 1685 Midrand - Johannesburg  
 Tel.: 086 002 6724  
 mailto:bsh@iopen.co.za  
 mailto:applianceserviceza@bshg.com  
 www.bosch-home.com/za



## Thank you for buying a Bosch Home Appliance!

Register your new device on MyBosch now and profit directly from:

- **Expert tips & tricks for your appliance**
- **Warranty extension options**
- **Discounts for accessories & spare-parts**
- **Digital manual and all appliance data at hand**
- **Easy access to Bosch Home Appliances Service**

Free and easy registration – also on mobile phones:

**[www.bosch-home.com/welcome](http://www.bosch-home.com/welcome)**



## Looking for help? You'll find it here.

Expert advice for your Bosch home appliances, help with problems or a repair from Bosch experts.

Find out everything about the many ways Bosch can support you:

**[www.bosch-home.com/service](http://www.bosch-home.com/service)**

Contact data of all countries are listed in the attached service directory.

**Robert Bosch Hausgeräte GmbH**

Carl-Wery-Straße 34

81739 München

GERMANY

[www.bosch-home.com](http://www.bosch-home.com)



**8001190765** (000826)

de, en, fr, it, nl, da, no, sv, fi, es, pt, el, tr, pl, hu, ru, uk, cs