

# My Passport® Ultra™ *Metal Edition*

Topopslag

Gebruikershandleiding

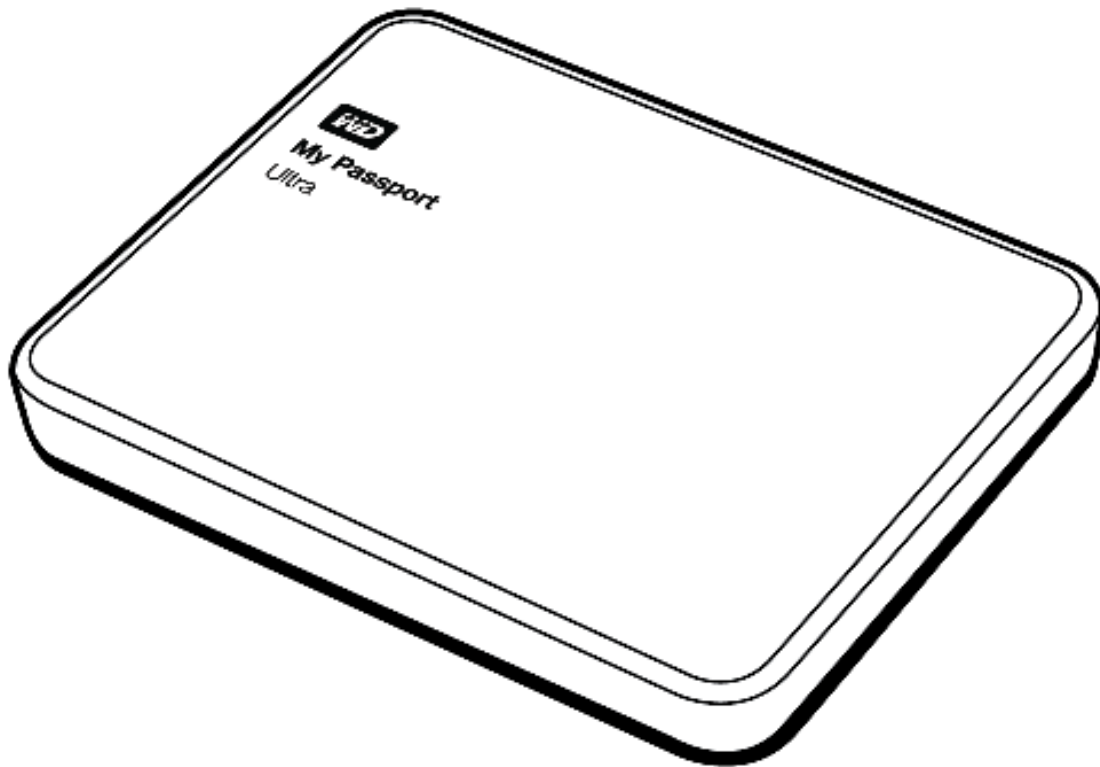

## WD-service en -ondersteuning

Mocht u tegen een probleem aanlopen, geeft u ons dan eerst de kans om dit te verhelpen voordat u dit product retourneert. De meeste technische vragen kunnen beantwoord worden via de Kennisbank of via onze ondersteuning per e-mail. Kijk voor meer informatie op <http://support.wd.com>. Als het antwoord niet aanwezig is of als het uw voorkeur geniet, neemt u dan contact op met WD® via het voor u beste onderstaande telefoonnummer.

Uw product bevat tijdens de garantieperiode 30 dagen gratis telefonische ondersteuning. Deze periode van 30 dagen begint op de dag dat u voor het eerst telefonisch contact hebt met de technische ondersteuning van WD. Ondersteuning per e-mail is gratis gedurende de volledige garantieperiode. Onze uitgebreide Kennisbank is bovendien 24/7 beschikbaar. Registreer uw product online op <http://register.wd.com>, zodat we u op de hoogte kunnen houden van nieuwe functies en diensten.

### Online-ondersteuning krijgen

Bezoek onze website voor productondersteuning op <http://support.wd.com> en kies uit de volgende onderwerpen:

- **Downloads:** download stuurprogramma's, software en updates voor uw WD-product.
- **Registration** (Registratie): registreer uw WD-product om de nieuwste updates en speciale aanbiedingen te ontvangen.
- **Warranty & RMA Services** (Garantie en RMA-diensten): voor garantie, productvervanging (RMA), RMA-status, en informatie over herstel van gegevens.
- **Knowledge Base** (Kennisbank): zoek op sleutelwoord, zinsdeel of antwoord-id.
- **Installation** (Installatie): ontvang online installatiehulp voor uw WD-product of -software.
- **WD Community** (WD-gemeenschap): maak contact met andere WD-gebruikers en deel uw gedachten.

### Contact opnemen met de technische ondersteuning van WD

Zorg dat u het serienummer van uw WD-product en informatie over de versie van uw systeemhardware en -software bij de hand hebt wanneer u voor ondersteuning contact met WD opneemt.

<b>Noord-Amerika</b>		<b>Europa (gratis)*</b>	00800 ASK4 WDEU
<b>Engels</b>	800.ASK.4WDC (800.275.4932)	<b>Europa</b>	(00800 27549338)
<b>Spaans</b>	800.832.4778	<b>Midden-Oosten</b>	+31 880062100
<b>Mexico</b>	001 8002754932	<b>Afrika</b>	+31 880062100
		<b>Rusland</b>	8 10 8002 335 5011
<b>Zuid-Amerika</b>		<b>Aziatische en Pacifische landen</b>	
Chili	1230 020 5871	Australië	1800 429 861/0011 800 2275 4932
Colombia	009 800 83247788	China	800 820 6682/400 627 6682
Venezuela	0800 100 2855	Hongkong	3057 9031
Peru	0800 54003	India	1800 200 5789/1800 419 5591
Uruguay	000 413 598 3787	Indonesië	001 803 852 3993
Argentinië	0800 4440839	Japan	0800 805 7293
Brazilië	0800 7704932	Korea	02 2120 3415
	0021 800 83247788	Maleisië	1800 817 477
		Nieuw-Zeeland	0508 555 639/00800 2275 4932
		Filipijnen	1800 1855 0277
		Singapore	1800 608 6008
		Taiwan	0800 225 593
		Thailand	00 1800 852 5913
		Andere landen	+86 21 2603 7560

\* Gratis telefoonnummer beschikbaar in de volgende landen: Oostenrijk, België, Tsjechië, Denemarken, Frankrijk, Duitsland, Ierland, Italië, Nederland, Noorwegen, Polen, Slowakije, Spanje, Zweden, Zwitserland, Verenigd Koninkrijk.

# Inhoud

WD-service en -ondersteuning . . . . .	ii
Online-ondersteuning krijgen . . . . .	ii
Contact opnemen met de technische ondersteuning van WD . . . . .	ii
<b>1 Informatie over uw WD-station . . . . .</b>	<b>1</b>
Functies . . . . .	1
Inhoud van het pakket . . . . .	2
Optionele accessoires . . . . .	2
Compatibiliteit met besturingssystemen . . . . .	3
Formattering van station . . . . .	3
Beschrijving van het uiterlijk . . . . .	3
LED voor voeding/activiteit . . . . .	4
USB 3.0-aansluiting . . . . .	4
Uw station registreren . . . . .	4
Vorzorgsmaatregelen . . . . .	4
<b>2 Het station aansluiten en aan de slag gaan . . . . .</b>	<b>5</b>
Het station aansluiten . . . . .	5
Aan de slag met WD-software . . . . .	6
<b>3 Functioneel overzicht van de WD SmartWare-software . . . . .</b>	<b>15</b>
Starttabblad . . . . .	16
Tabbladpagina Backup . . . . .	23
Tabbladpagina's Retrieve . . . . .	25
Instellingentabbladen . . . . .	28
Tabbladpagina Help . . . . .	29
<b>4 Een back-up maken van bestanden . . . . .</b>	<b>30</b>
De werking van de back-upfunctie . . . . .	30
Een back-up maken van bestanden . . . . .	30
<b>5 Bestanden herstellen . . . . .</b>	<b>38</b>
Hoe werkt de herstelfunctie . . . . .	38
Bestanden herstellen . . . . .	38

<b>6</b>	<b>Het station vergrendelen en ontgrendelen</b>	<b>43</b>
	Het station beveiligen met een wachtwoord	43
	Het station ontgrendelen	45
	Met WD Security of WD Drive Utilities	45
	Met WD SmartWare	46
	Met het hulpprogramma WD Drive Unlock	46
	Uw wachtwoord wijzigen	47
	De vergrendelingsfunctie van het station uitschakelen	49
<b>7</b>	<b>Het station beheren en aanpassen</b>	<b>50</b>
	De status van het station controleren	50
	Het station wissen	51
	De functie Drive Erase (Station wissen) gebruiken	52
	Vijf ongeldige wachtwoorden gebruiken	53
	Het station registreren	56
	De WD-software en -schijfkopie herstellen	57
	De sluimerfunctie van het station instellen	57
	Het WD Quick View-pictogram gebruiken	58
	De status van het station controleren	58
	Pictogrammeldingen beheren	58
	De software WD SmartWare starten	59
	Het station veilig loskoppelen	59
<b>8</b>	<b>De software beheren en aanpassen</b>	<b>60</b>
	Naar updates te zoeken voor de software	60
	Een externe Dropbox-account configureren	60
	Een andere map met herstelde inhoud opgeven	62
	Het aantal back-upversies specificeren	62
	De WD-software verwijderen	63
	Verwijderen op Windows Vista of Windows 7	63
	Verwijderen op Windows 8	63
<b>9</b>	<b>Het station met een Mac-computer gebruiken</b>	<b>64</b>
	Het station opnieuw formatteren	64
	De WD -software en -schijfkopie herstellen	64
<b>10</b>	<b>Problemen oplossen</b>	<b>65</b>
	Veelgestelde vragen	65
	Het station installeren, partitioneren en formatteren	66

<b>A</b>	<b>Het SES-stuurprogramma installeren . . . . .</b>	<b>67</b>
	Installeren op Windows Vista-computers . . . . .	67
	Het stuurprogramma automatisch installeren . . . . .	67
	Het stuurprogramma handmatig installeren . . . . .	68
	Installeren op Windows 7 en Windows 8-computers . . . . .	70
<b>B</b>	<b>Conformiteit en garantie-informatie . . . . .</b>	<b>72</b>
	Wettelijke conformiteit . . . . .	72
	FCC Klasse B-informatie . . . . .	72
	Verklaring ICES-003/NMB-003 . . . . .	72
	Veiligheidsnaleving . . . . .	72
	CE-conformiteit voor Europa . . . . .	73
	KC-aankondiging (alleen voor de Republiek Korea) . . . . .	73
	Conformiteit met milieuwetten (China) . . . . .	73
	Garantie-informatie . . . . .	73
	Service verkrijgen . . . . .	73
	Beperkte garantie . . . . .	74
	GNU General Public License (“GPL”) . . . . .	74
	<b>Index . . . . .</b>	<b>75</b>

## Informatie over uw WD-station

Welkom bij uw My Passport® Ultra™ *Metal Edition*-topopslag. Dit station biedt hoge capaciteit in een slank mobiel apparaat. Het biedt lokale en cloudback-up en wachtwoordbeveiliging met hardwareversleuteling om uw bestanden tegen onbevoegd gebruik te beschermen.

Dit inleidende hoofdstuk behandelt de volgende onderwerpen:

- [Functies](#)
- [Inhoud van het pakket](#)
- [Optionele accessoires](#)
- [Compatibiliteit met besturingssystemen](#)
- [Formattering van station](#)
- [Beschrijving van het uiterlijk](#)
- [Uw station registreren](#)
- [Voorzorgsmaatregelen](#)

### Functies

Maak kennis met WD's nieuwste draagbare station, de My Passport Ultra *Metal Edition*, met topopslag in een stijlvol aluminium ontwerp. Zorg voor veilige opslag en back-ups van uw foto's, video's, muziek en bestanden, waar uw leven u ook brengt. Met gemakkelijke back-up naar het station en naar de cloud en 256 bits-hardwarematige versleuteling kunt u op WD vertrouwen om uw herinneringen te bewaren.

**Stijlvol aluminium ontwerp:** laat u zien met WD's nieuwste metalen station met uniek gedraaid afgewerkt ontwerp. Verkrijgbaar in een opmerkelijk nieuw palet aan kleuren.

**Volledige back-upoplossingen:** met de back-upsoftware WD SmartWare™ Pro kunt u één exemplaar op uw station opslaan en een tweede kopie in de cloud.

- **Geïntegreerde back-upsoftware:** WD SmartWare Pro helpt uw gegevens te beschermen met een continue back-upmodus waarbij automatisch een back-up van uw bestanden wordt gemaakt wanneer ze wijzigen, en een geplande back-upoptie waarmee u automatische back-ups maakt op bepaalde momenten.
- **Cloudback-up met met Dropbox™-account:** sla gemakkelijk een tweede kopie op van uw bestanden in uw Dropbox-account met WD SmartWare Pro. En voor nog meer beveiliging van uw belangrijke media kunt u een reservekopie maken van uw Dropbox-account naar uw My Passport Ultra *Metal Edition*.

Voor back-ups in de cloud is een Dropbox-account vereist. Clouddiensten, -functies en -toepassingen kunnen op elk moment gewijzigd, beëindigd of onderbroken worden en kunnen per land variëren.

**Bewaar, deel en open in de cloud:** doe meer met de My Passport Ultra *Metal Edition* en uw Dropbox-account. Deel en open uw bestanden veilig online met Dropbox-cloudintegratie, overal en op elk apparaat.

**Houd uw persoonlijke dingen privé:** dankzij wachtwoordbeveiliging met 256 bits-hardwareversleuteling kunt u alle foto's, video's, muziek en belangrijke bestanden beveiligen.

**Configureer, beheer en diagnosticeer uw station met WD Drive Utilities™:** u hebt de volledige controle. Met deze software kunt u het station diagnosticeren, wissen en formatteren, uw station registreren en meer.

**SuperSpeed USB 3.0:** breng bestanden snel over met USB 3.0, met rechtstreekse voeding vanuit de USB-poort op uw computer. Geen aparte stroomvoorziening nodig.

**WD-betrouwbaarheid:** WD weet dat uw gegevens belangrijk zijn, dus bouwen wij onze stations volgens veeleisende vereisten voor duurzaamheid, schokbestendigheid en betrouwbaarheid op de lange termijn. En voor uw gemoedsrust ondersteunen wij deze betrouwbaarheid met 3 jaar beperkte garantie.

**Belangrijk:** Ga naar onze website op <http://www.westerndigital.com> voor de meest recente WD-productinformatie en nieuws. Ga voor de nieuwste software, firmware en productdocumentatie en -informatie naar <http://support.wd.com/downloads>.

## Inhoud van het pakket

Zoals afgebeeld in Afbeelding 1 bevat het stationspakket My Passport Ultra *Metal Edition* het volgende:

- My Passport Ultra *Metal Edition*-topopslagstation, met de software WD Drive Utilities, WD Security en WD SmartWare, plus de WD SmartWare Pro-software-upgrade
- USB 3.0-kabel
- Snelle installatiehandleiding

## Optionele accessoires

Ga voor meer informatie over optionele accessoires voor WD-producten naar:

VS	<a href="http://www.shopwd.com">http://www.shopwd.com</a> of <a href="http://www.wdstore.com">http://www.wdstore.com</a>
Canada	<a href="http://www.shopwd.ca">http://www.shopwd.ca</a> of <a href="http://www.wdstore.ca">http://www.wdstore.ca</a>
Europa	<a href="http://www.shopwd.eu">http://www.shopwd.eu</a> of <a href="http://www.wdstore.eu">http://www.wdstore.eu</a>
Alle andere	Neem contact op met de technische ondersteuning van WD in uw regio. Voor een lijst met contactinformatie voor technische ondersteuning, gaat u naar <a href="http://support.wd.com">http://support.wd.com</a> en raadpleegt u kennisbankantwoord-id 1048.



Afbeelding 1. Inhoud van de My Passport Ultra *Metal Edition*-topopslagset

## Compatibiliteit met besturingssystemen

Uw My Passport Ultra *Metal Edition*-station en de software WD Drive Utilities en WD Security zijn compatibel met de volgende besturingssystemen:

### Windows

- Windows Vista®
- Windows 7
- Windows 8

### Mac OS X

- Snow Leopard
- Lion
- Mountain Lion
- Mavericks

De software WD SmartWare is compatibel met de volgende besturingssystemen:

- Windows Vista
- Windows 7
- Windows 8

Afhankelijk van uw hardwareconfiguratie en besturingssysteem kan de compatibiliteit afwijken.

Installeer voor de beste prestaties en de hoogste betrouwbaarheid altijd de nieuwste updates en het laatste servicepack (SP). Ga op Windows-computers naar het menu **Start** en selecteer **Windows Update**. Ga op Mac-computers naar het menu **Apple** en selecteer **Software-update**.

## Formattering van station

Uw My Passport Ultra *Metal Edition* is geformatteerd als één NTFS-partitie voor compatibiliteit met alle bijgewerkte besturingssystemen van Windows. Zie 'Het station opnieuw formatteren' op pagina 64 en 'Problemen oplossen' op pagina 65 als u het station met een Mac-computer wilt gebruiken.

## Beschrijving van het uiterlijk

Zoals afgebeeld in Afbeelding 2 heeft het station My Passport Ultra *Metal Edition* het volgende:

- Een aan-uit-activiteits-led
- Een USB 3.0-poort

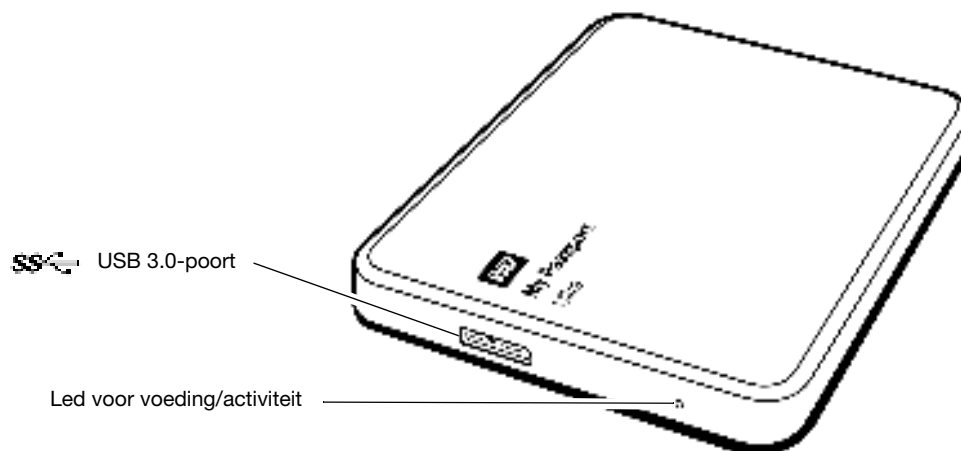

Afbeelding 2. My Passport Ultra *Metal Edition*-station



## LED voor voeding/activiteit

De status van het apparaat wordt aangegeven door het aan/uit/activiteitslampje, als volgt:

Led	Aan-uitstatus/activiteit
Brandt constant	Inactief
Snel knipperend, circa 3 keer per seconde	Activiteit
Langzaam knipperend, circa elke 2,5 seconden	Systeem is stand-by

## USB 3.0-aansluiting

USB 3.0 ondersteunt een maximale overdrachtssnelheid van 5 Gb/s. USB 3.0 is achterwaarts compatibel met USB 2.0. Als u verbinding maakt met een USB 2.0-poort, worden de gegevens overgedragen met de poortsnelheid (maximaal 480 Mb/s).

## Uw station registreren

Registreer uw My Passport Ultra *Metal Edition* altijd om de nieuwste updates en speciale aanbiedingen te ontvangen. U kunt het station gemakkelijk registreren met de WD Drive Utilities-software, zoals beschreven in 'Het station registreren' op pagina 56. U kunt ook online registreren op <http://register.wd.com>.

## Vorzorgsmaatregelen

WD-producten zijn precisie-instrumenten waarmee tijdens het uitpakken en installeren voorzichtig moet worden omgegaan. Een ruwe hantering, schokken of trillingen kunnen schijven beschadigen. Neem onderstaande voorzorgsmaatregelen altijd in acht bij het uitpakken en installeren van het product voor externe opslag:

- Laat het station niet vallen en stoot het nergens tegenaan.
- Verplaats het station niet als dit is ingeschakeld.

## 2

# Het station aansluiten en aan de slag gaan

Dit hoofdstuk bevat instructies voor het aansluiten van het station op uw computer en voor het installeren van de software WD Drive Utilities, WD Security en WD SmartWare. Het behandelt de volgende onderwerpen:

- [Het station aansluiten](#)
- [Aan de slag met WD-software](#)

## Het station aansluiten

1. Zet uw computer aan.
2. Sluit het station aan op uw computer zoals weergegeven in Afbeelding 3.
3. Controleer of het station wordt weergegeven in de bestandsbeheerlijst van uw computer.
4. Als het venster Nieuwe hardware gevonden wordt weergegeven, klikt u op **Cancel** (Annuleren) om het te sluiten. De WD-software installeert het juiste stuurprogramma voor uw station.

Uw My Passport kan nu worden gebruikt als extern opslagapparaat. U kunt de prestaties verbeteren door de WD-software te installeren die beschikbaar is op het station:

- WD Drive Utilities
- WD Security
- WD SmartWare

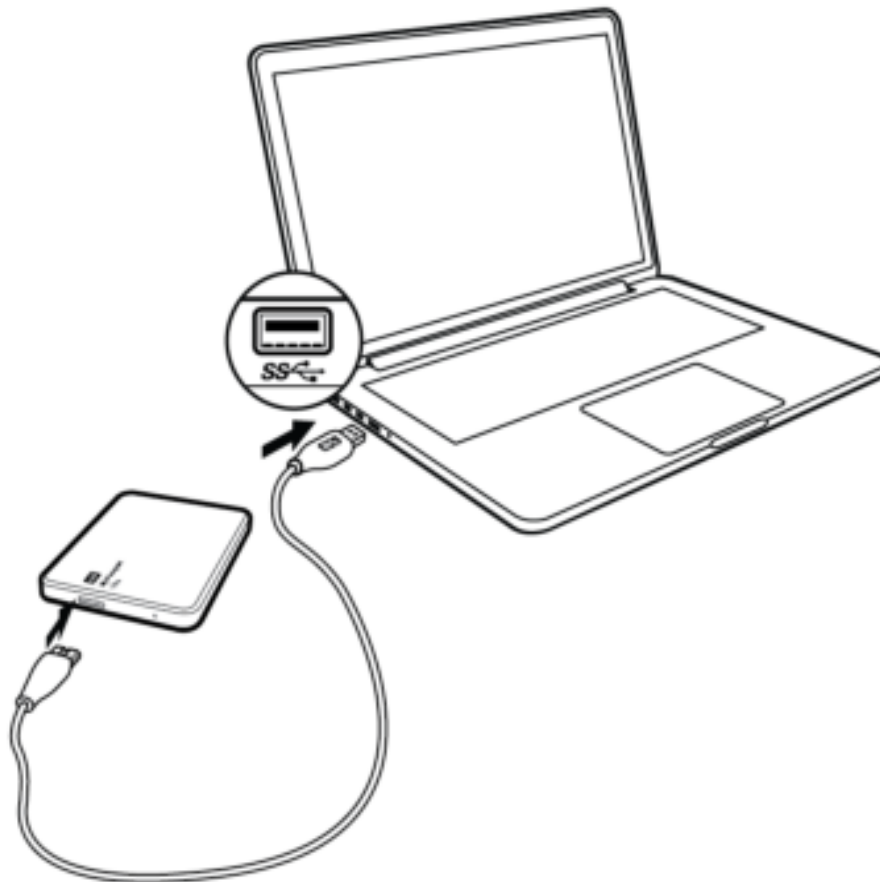

Afbeelding 3. Aansluiten van het My Passport-station

## Aan de slag met WD-software

1. Dubbelklik op het installatiebestand van WD Apps dat verschijnt in de lijst voor het station in het bestandsbeheerprogramma van uw computer om de installatiewizard van WD Apps weer te geven:



2. Klik op **Volgende** om de licentieovereenkomst voor eindgebruikers weer te geven.
3. Lees de licentieovereenkomst en selecteer het selectievakje **I have read and agree...** (Ik ga akkoord met de voorwaarden...) om de overeenkomst te accepteren en de knop **Next** (Volgende) te activeren.
4. Klik op **Volgende** voor het dialoogvenster Custom Setup (Aangepaste installatie):

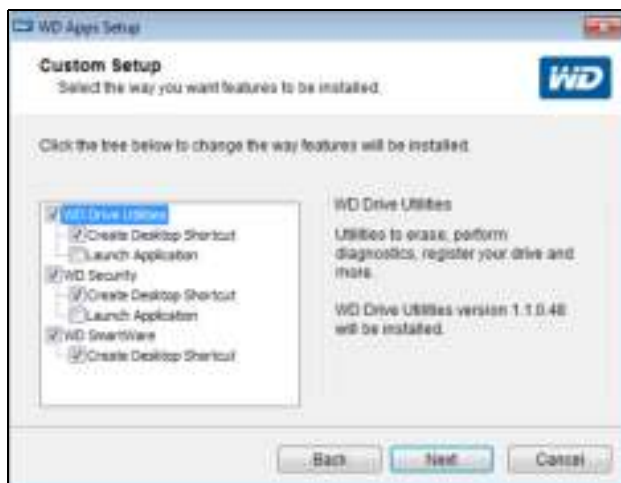

5. In het dialoogvenster Custom Setup:
  - a. Selecteert u de naam van een toepassing om een korte beschrijving van de toepassing weer te geven:
    - **WD Drive Utilities**
    - **WD Security**
    - **WD SmartWare**
  - b. Wist u het selectievakje voor een toepassing die u niet wilt installeren.
  - c. Selecteer of deselecteer de installatie-optievakjes voor de diverse toepassingen:
    - **Bureaubladsnelkoppeling maken**
    - **Toepassing starten**
  - d. Klik op **Volgende** om de geselecteerde toepassingen en opties te installeren.

6. Wacht tot de installatie is voltooid:



7. Wanneer de installatie is voltooid, klikt u op **Finish** (Voltooien) om de installatiewizard van WD Apps te sluiten:



8. Afhankelijk van uw selecties:

- Wordt bij de installatie van WD Drive Utilities-software met de optie Launch Application (Toepassing starten) het scherm WD Drive Utilities weergegeven (zie Afbeelding 4 op pagina 8 en 'Het station beheren en aanpassen' op pagina 50).
- Wordt bij de installatie van WD Security-software met de optie Launch Application (Toepassing starten) het scherm WD Security weergegeven (zie Afbeelding 5 op pagina 8 en 'Het station vergrendelen en ontgrendelen' op pagina 43).
- Als uw computer verbinding heeft met het internet, wordt tijdens de installatie van WD SmartWare het venster Upgrade to WD SmartWare Pro (Opwaarderen naar WD SmartWare Pro) weergegeven waarin u uw gratis software-upgrade kunt activeren (zie Afbeelding 6 op pagina 9 en ga door naar stap 9).



Afbeelding 4. Venster WD Drive Utilities



Afbeelding 5. Venster WD Security



Afbeelding 6. Venster Upgrade to WD SmartWare Pro

9. De WD SmartWare Pro-software-upgrade breidt de back-upfunctie uit naar stations die niet van WD zijn, niet-ondersteunde WD-stations en een externe Dropbox-map. Als u uw gratis upgrade activeert, wordt de WD SmartWare Pro-software op deze computer geïnstalleerd en wordt een activeringscode per e-mail geleverd die u kunt gebruiken om het op twee andere computers te installeren.
  - a. Voer uw voornaam in in het vak **First name** (Voornaam).
  - b. Voer uw achternaam in in het vak **Last Name** (Achternaam).
  - c. Vul uw e-mailadres in het veld **E-mail Address** (E-mailadres) in.
  - d. Klik op **Activate** (Activeren) om de upgrade te voltooien en het bericht Activation Result (Resultaat activering) weer te geven:

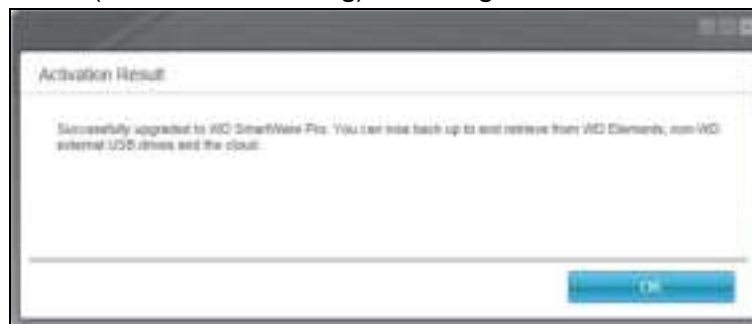

- e. Klik op **OK** om het venster Select Backup Source and Backup Target (Back-upbron- en doel selecteren) weer te geven:



**Opmerking:** Op dat moment wordt de WD SmartWare Pro-software geïnstalleerd. Als u de installatieprocedure voor uw eerste back-up voorlopig wilt overslaan, klikt u op het pictogram venster sluiten **X** in de rechterbovenhoek van het venster Select Backup Source and Backup Target (Back-upbron en back-updoel selecteren). Anders gaat u verder met stap 10.

**10.** In het gebied Backup Source (Back-upbron) van het venster Select Backup Source and Backup Target (Back-upbron- en doelapparaten selecteren) selecteert u het apparaat met de bestanden waarvan u een back-up wilt maken:

- a. Gebruik de back-upbronselectie om aan te geven of u back-ups van bestanden wilt maken vanaf een lokale harde schijf of vanaf een externe Dropbox-map:



- Standaard wordt de computeroptie geselecteerd; het computerpictogram geeft aan dat het bronapparaat voor back-ups een interne harde schijf of stationspartitie of een lokale, rechtstreeks aangesloten, externe harde schijf is:



- Als u de optie Dropbox selecteert, wordt het dialoogvenster Dropbox Login Required (Dropbox-aanmelding vereist) weergegeven waarin u uw Dropbox-account kunt configureren voor toegang via de WD SmartWare Pro-software:



U moet uw Dropbox-account configureren voor toegang via de WD SmartWare Pro-software voordat u het als back-upbronapparaat kunt gebruiken. Zie stap 4 van 'Een externe Dropbox-account configureren' op pagina 61.

- Nadat u uw Dropbox-account hebt geconfigureerd voor toegang via de WD SmartWare Pro-software, geeft het Dropbox-pictogram aan dat het back-upbronapparaat uw externe Dropbox-map zal zijn:



- b. Als de geselecteerde back-upbron meer dan één interne harde schijf, meerdere stationspartities of externe harde schijven heeft, gebruikt u de selectie voor het back-upbronapparaat om het apparaat te kiezen waarvan u een back-up wilt maken:



11. In het vak Backup Target (Back-updoel) van het venster Select Backup Source and Backup Target (Back-upbron en back-updoel selecteren):

- a. Als u meer dan één back-updoelapparaat op uw computer hebt aangesloten, selecteert u het apparaat waarop u back-upbestanden wilt maken:



- b. Controleer of er een lichtblauwe achtergrond rond het geselecteerde apparaat verschijnt.  
c. Als u Dropbox selecteert als uw back-updoelapparaat, gebruikt u het dialoogvenster Dropbox Login Required (Dropbox-aanmelding vereist) om uw Dropbox-account te configureren voor toegang met WD SmartWare Pro:



U moet uw Dropbox-account configureren voor toegang via de WD SmartWare Pro-software voordat u het als back-updoelapparaat kunt gebruiken. Zie stap 4 van 'Een externe Dropbox-account configureren' op pagina 61.

Als het geselecteerde back-updoelapparaat meer dan één stationspartitie of netwerkshare heeft, gebruikt u de selectie voor het back-updoelapparaat onder het apparaatpictogram om te kiezen welk u wilt gebruiken:



12. Klik op **Nextg** (Volgende) in het venster Select Backup Source and Backup Target (Back-upbron- en doelapparaten selecteren) om het venster Select Backup Plan (Back-upplan selecteren) weer te geven:





13. In het venster Backup Plan Selection (Back-upschema selecteren):
- Selecteer de optie voor het type reservekopie dat u wilt uitvoeren:
    - **Category Backup** (Categorieback-up): zoekt alle bestanden in de geselecteerde categorieën op het back-upbronapparaat en maakt er een back-up van.
    - **File Backup** (Bestandsback-up): maakt een back-up van bestanden of mappen die u selecteert in een mapweergave van het back-upbronapparaat.
  - b. Klik op **Next** (Volgende) om het venster Select Backup Frequency (Back-upfrequentie selecteren) weer te geven:

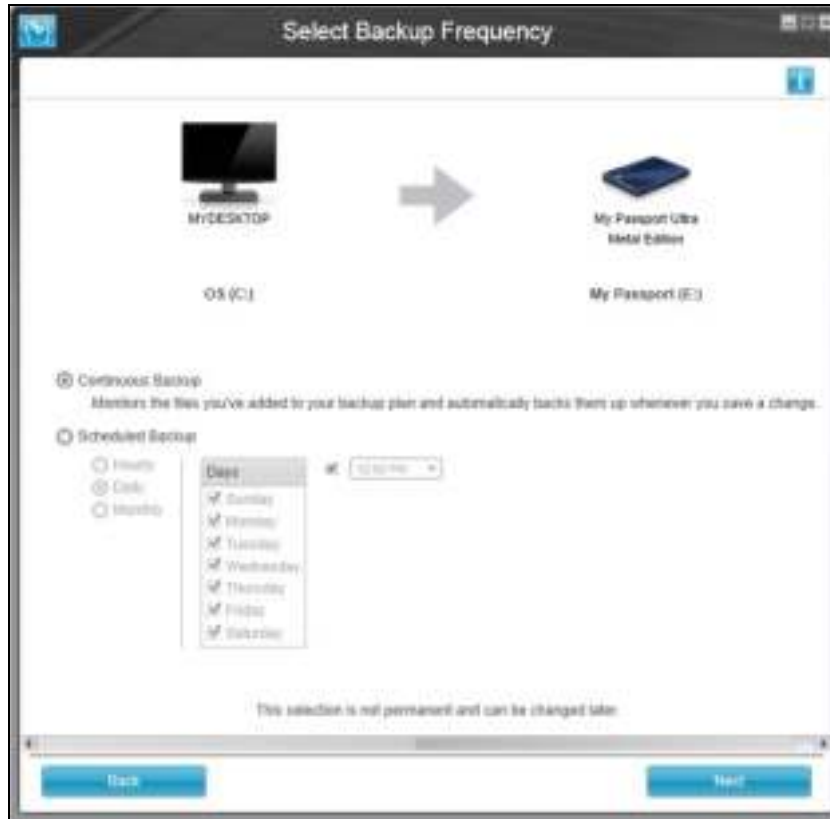

14. In het venster Select Backup Frequency (Back-upfrequentie selecteren):
- Selecteer de optie voor wanneer u het back-upbronapparaat wilt scannen en automatisch een back-up wilt maken van elk bestand dat is gewijzigd of nieuw bestand dat is toegevoegd:
    - **Continuous Backup (Continue back-up)**: wordt altijd uitgevoerd
    - **Scheduled Backup (Geplande back-up)**: wordt alleen uitgevoerd op geselecteerde dagen op geselecteerde tijdstippen
  - b. Als u de optie **Scheduled Backup** (Geplande back-up) hebt geselecteerd, selecteert u de optie **Hourly** (Elk uur), **Daily** (Dagelijks) of **Monthly** (Maandelijks) en gebruikt u de selectievakjes en selectievakjes om uw back-ups te plannen:

selecteren. . .	Voert een back-up uit. . .
<b>Elk uur</b>	Elk uur, op het uur.
<b>Dagelijks</b>	Op de geselecteerde dagen van de week, op het geselecteerde tijdstip: <ol style="list-style-type: none"> <li>Selecteer of wis de selectievakjes <b>Days</b> (Dagen) om de dagen van de week aan te geven waarop u uw back-up wilt uitvoeren.</li> <li>Gebruik het selectievakje <b>at</b> (op) om het tijdstip van de dag aan te geven waarop u uw back-up wilt uitvoeren.</li> </ol>

(vervolg)

selecteren. . .	Voert een back-up uit. . .
<b>Maandelijks</b>	<p>Op de geselecteerde dag van de maand, op het geselecteerde tijdstip:</p> <ol style="list-style-type: none"> <li>Gebruik het selectievakje <b>Every</b> (Elke) om het voorkomen van de dag aan te geven waarop u uw back-up wilt uitvoeren: Eerste, Tweede, Derde, Vierde of Laatste.</li> <li>Gebruik het selectievakje <b>Day</b> (Dag) om de dag van de week aan te geven waarop u uw back-up wilt uitvoeren.</li> <li>Gebruik het selectievakje <b>at</b> (op) om het tijdstip van de dag aan te geven waarop u uw back-up wilt uitvoeren.</li> </ol>

- Klik op **Volgende** om het eerste back-upvenster weer te geven. Het eerste back-upvenster wordt weergegeven afhankelijk van het type back-up dat u selecteerde om stap 13 op pagina 12. (Zie Afbeelding 7 op pagina 14.)

**15.** In het eerste back-upvenster kunt u ofwel:

- Uw eerste back-up uitvoeren: zie 'Een back-up maken van bestanden' op pagina 30 voordat u op **Enable Backup** (Back-up inschakelen) klikt.
- Klik op **Skip Backup** (Back-up overslaan) om de back-up over te slaan.

**16.** Klik op **OK** om de melding dat de configuratie van het back-upplan is voltooid te sluiten:





Eerste venster Category Backup

**Opmerking:** De eerste vensters voor back-ups worden slechts één keer weergegeven, de eerste keer dat u WD SmartWare-software op uw computer installeert. Daarna wordt bij het openen van de software het startvenster weergegeven waar u kunt kiezen wat u wilt doen.

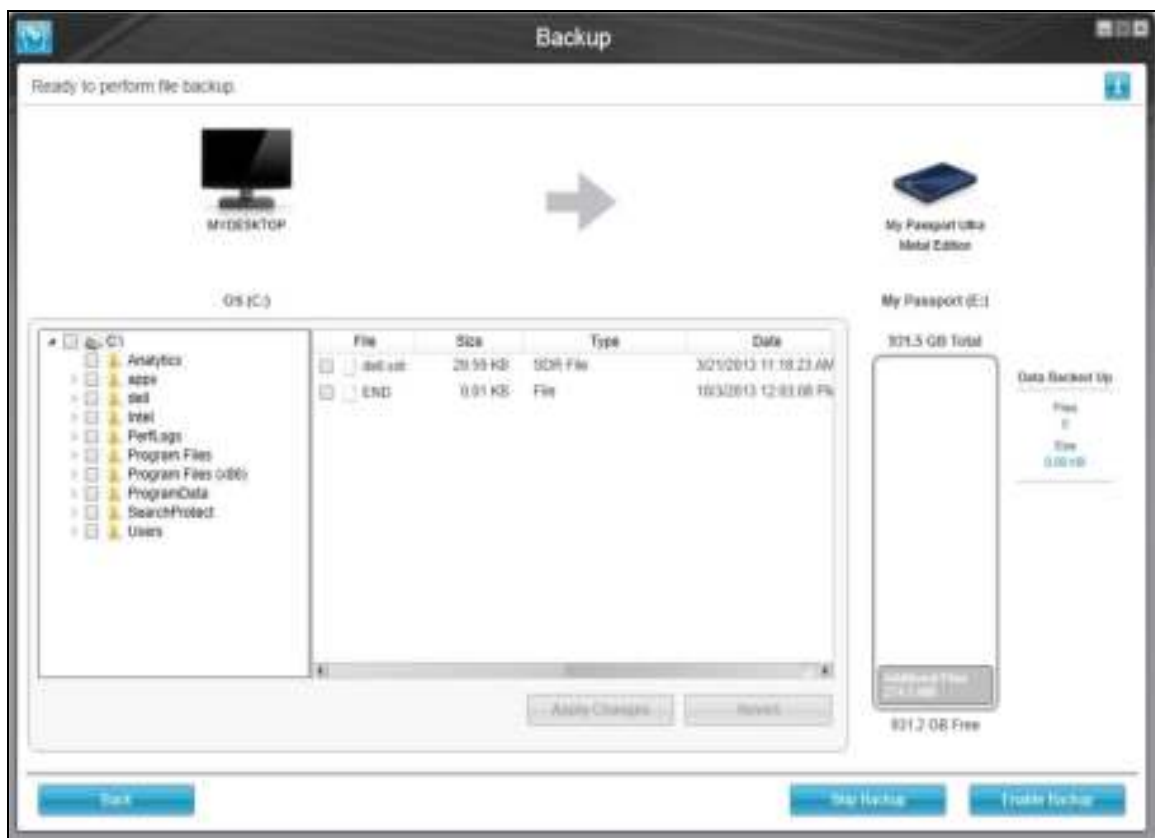

Eerste venster File Backup

Afbeelding 7. Eerste back-upvensters

## 3

## Functioneel overzicht van de WD SmartWare-software

Dit hoofdstuk biedt een kort functioneel overzicht van de WD SmartWare-software. Het behandelt de volgende onderwerpen:

- [Starttabblad](#)
- [Tabbladpagina Backup](#)
- [Tabbladpagina's Retrieve](#)
- [Instellingentabbladen](#)
- [Tabbladpagina Help](#)

Alle operationele functies en mogelijkheden van WD SmartWare worden weergegeven in een venster met vijf tabbladen waarbij:

De . . . tabbladweergave	Biedt . . .
Start	<p>Apparaatpictogrammen en inhoudsmeters die de totale capaciteit en categoriestructuur van het geselecteerde back-upbronapparaat en elk beschikbaar back-updoelapparaat weergeven.</p> <p>Als het geselecteerde back-upbronapparaat meer dan één interne harde schijf of meerdere harde stationspartities heeft of als een beschikbaar back-updoelapparaat meerdere partities of netwerkshares heeft, dan geeft de WD SmartWare-software een selectievakje weer waarmee u het apparaat kunt opgeven waarmee u wilt werken.</p> <p>Zie 'Starttabblad' op pagina 16.</p>
Backup	<p>Eén van twee back-updialogvensters, afhankelijk van de back-upmodus die u hebt geselecteerd:</p> <ul style="list-style-type: none"> <li>■ Het dialoogvenster Op categorie biedt inhoudsmeters die de totale capaciteit en categoriestructuur van de geselecteerde back-upbronapparaten en back-updoelapparaten.</li> <li>■ Het dialoogvenster Op bestand biedt een mapweergave van het geselecteerde back-upbronapparaat waarin u de bestanden en mappen kunt selecteren waarvan u een back-up wilt maken.</li> </ul> <p>Zie 'Tabbladpagina Backup' op pagina 23.</p>
Retrieve (Herstellen)	<p>Drie dialoogvensters op volledig scherm voor het selecteren van:</p> <ul style="list-style-type: none"> <li>■ Het back-upvolume waarvan u bestanden wilt herstellen</li> <li>■ De doellocatie waarheen u de herstelde bestanden wilt kopiëren</li> <li>■ de bestanden die u wilt herstellen</li> </ul> <p>Zie 'Tabbladpagina's Retrieve' op pagina 25.</p>

(vervolg)

De ... tabbladweergave	Biedt. . .
Instellingen	<p>Knoppen voor het openen van dialoogvensters om:</p> <ul style="list-style-type: none"> <li>■ Het aantal back-upversies dat u van elk bestand wilt bewaren te specificeren</li> <li>■ Een andere doelmap op te geven voor opgehaalde bestanden</li> <li>■ Automatisch op software-updates voor WD SmartWare op te geven</li> <li>■ Configureer een externe Dropbox-map voor toegang via de WD SmartWare Pro-software</li> </ul> <p>Zie 'Instellingentabbladen' op pagina 28.</p>
Help	<p>Onmiddellijke toegang tot:</p> <ul style="list-style-type: none"> <li>■ Gedetailleerde gegevens over het maken van back-ups, het herstellen van bestanden en het maken van selecties voor de software-installatie</li> <li>■ De WD klantenservice en software-updatediensten</li> </ul> <p>Zie 'Tabbladpagina Help' op pagina 29.</p>

In elk venster wijzigen de namen en afbeeldingen van WD SmartWare zodat ze overeenkomen met de hardwareconfiguratie van de aangesloten apparaten.

**Opmerking:** Naast de gedetailleerde informatie op het Helptabblad, bieden alle WD SmartWare-vensters gemakkelijke toegang tot verkorte online-help waarmee u snel door uw back-up-, herstel- en instellingentaken kunt gaan. Wanneer u niet zeker weet wat u moet doen, klikt u op het pictogram voor informatie/online help rechtsboven in het scherm:



Om het informatievenster te sluiten nadat u de online help hebt gelezen, klikt u op het pictogram **X** rechtsboven in het helpvenster.

## Starttabblad

Gebruik het starttabblad om de inhoudsmeters van het apparaat weer te geven en om te selecteren:



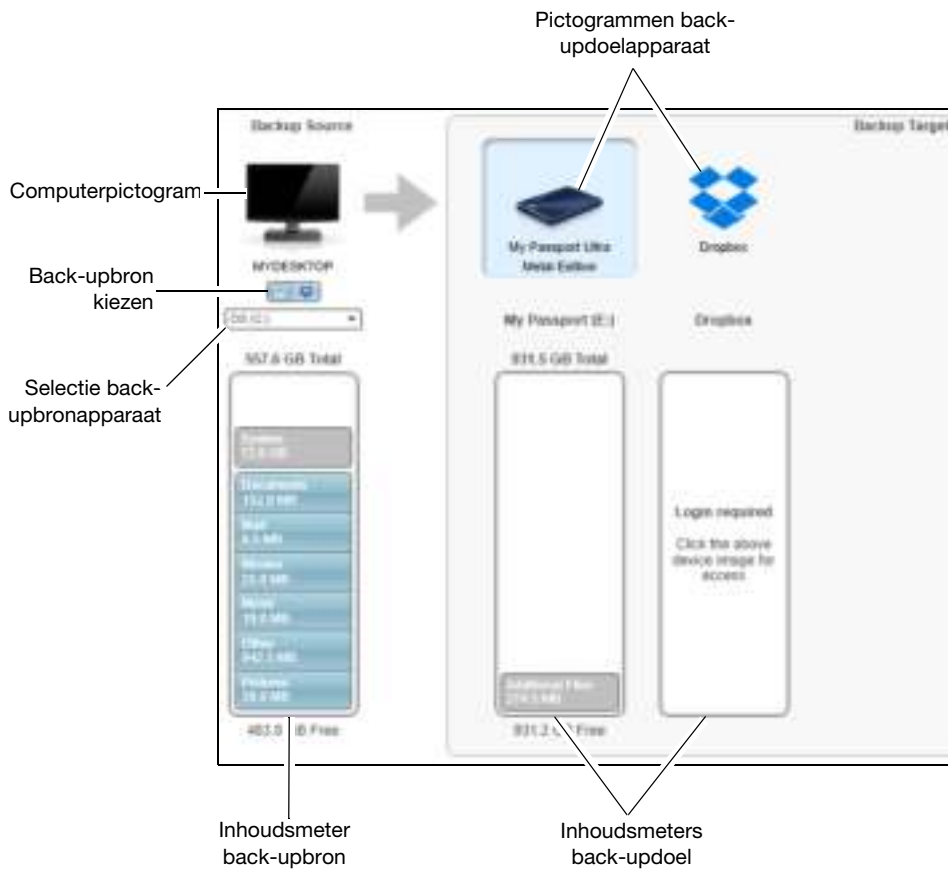
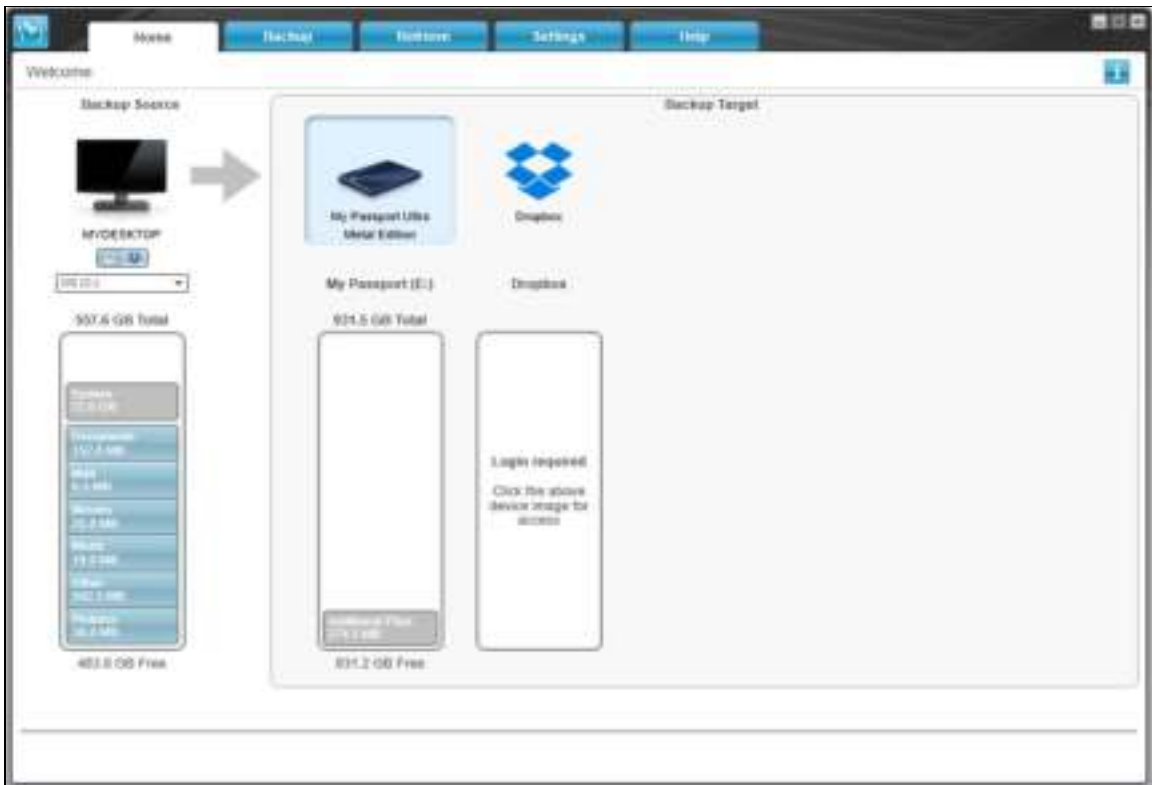

- Het bronapparaat of de stationspartitie met de bestanden waarvan u een back-up wilt maken
- Het doelapparaat of de apparaatpartitie/netwerkshare waarop u back-ups van bestanden wilt maken of waarvan u bestanden wilt herstellen

Zie Afbeelding 8 op pagina 17 en Tabel 1 op pagina 18 voor een korte functionele beschrijving van het starttabblad.



Afbeelding 8. Starttablad

Tabel 1. Starttablad, functionele beschrijving

<b>Weergegeven component</b>	<b>Beschrijving</b>
<p>Pictogram activeringscode vereist</p>	<p>Niet afgebeeld in Afbeelding 8 op pagina 17:</p>  <p>Geeft aan dat het apparaat geen apparaat van WD is of een niet-ondersteund WD-apparaat is waarvoor een geldige activeringscode en een upgrade naar WD SmartWare Pro-software vereist zijn voor toegang.</p>
<p>Pictogram back-upbron Dropbox</p>	<p>Niet afgebeeld in Afbeelding 8 op pagina 17:</p>  <p>Geeft aan dat u de Dropbox-optie hebt geselecteerd voor back-upbewerkingen.</p> <p>Als u met de rechtermuisknop op het pictogram klikt en <b>Select Account</b> (Account selecteren) selecteert, wordt het dialoogvenster Dropbox Login Required (Dropbox-aanmelding vereist) weergegeven waarin u uw Dropbox-account kunt configureren voor toegang via de WD SmartWare Pro-software:</p> 
<p>Pictogram Back-upbron computer</p>	<p>Geeft aan dat u de computeroptie hebt geselecteerd voor back-upbewerkingen en geeft de naam van het geselecteerde station of stationspartitie.</p> <p>Wanneer u met de rechtermuisknop klikt, verschijnt een menu met de volgende opties:</p>  <ul style="list-style-type: none"> <li>■ <b>Open:</b> geeft de bestandsbeheerlijst van uw computer weer</li> <li>■ <b>Properties</b> (Eigenschappen): geeft het Windows-systeemdialoogvenster weer met eigenschappen voor het geselecteerde station of stationspartitie.</li> </ul>

(vervolg)

Tabel 1. Starttablad, functionele beschrijving (vervolg)

<b>Weergegeven component</b>	<b>Beschrijving</b>														
Inhoudsmeter back-upbron	<p>De inhoudsmeter voor het geselecteerde back-upbronapparaat geeft alle bestanden weer waarvan een back-up op categorie kan worden gemaakt in zes categorieën met een blauwe achtergrond waar:</p> <table border="0"> <thead> <tr> <th data-bbox="618 348 862 411"><b>Deze bestandscategorie</b></th> <th data-bbox="862 348 1421 411"><b>Bevat bestanden met de volgende extensies</b></th> </tr> </thead> <tbody> <tr> <td data-bbox="618 411 862 474">Documenten</td> <td data-bbox="862 411 1421 474">.DOC, .TXT, .HTM, .HTML, .PPT, .XLS, .XML, en andere documentextensies</td> </tr> <tr> <td data-bbox="618 474 862 537">E-mail</td> <td data-bbox="862 474 1421 537">.MAIL, .MSG, .PST en andere e-mailextensies</td> </tr> <tr> <td data-bbox="618 537 862 600">Muziek</td> <td data-bbox="862 537 1421 600">.MP3, .WAV, .WMA en andere muziekextensies</td> </tr> <tr> <td data-bbox="618 600 862 663">Films</td> <td data-bbox="862 600 1421 663">.avi, .mov, .mp4 en andere filmextensies</td> </tr> <tr> <td data-bbox="618 663 862 726">Afbeeldingen</td> <td data-bbox="862 663 1421 726">.gif, .jpg, .png en andere afbeeldingsextensies</td> </tr> <tr> <td data-bbox="618 726 862 789">Overige</td> <td data-bbox="862 726 1421 789">Overige bestanden die niet onder de vijf hoofdcategorieën vallen</td> </tr> </tbody> </table> <p>Voor een volledige lijst met alle bestandsextensies zoekt u naar antwoord-id 3644 in de WD-kennisbank op <a href="http://support.wd.com">http://support.wd.com</a>.</p> <p>Opmerkingen:</p> <ul style="list-style-type: none"> <li>■ De categorie System (Systeem) met een donkergrijze achtergrond bevat alle bestanden van uw besturingssysteem waarvan geen back-up op categorie kan worden gemaakt, waaronder: systeembestanden, programmabestanden, toepassingen en werkbestanden zoals TMP- en LOG-bestanden, plus <i>alle</i> bestanden die zijn opgeslagen in de map Temp.</li> </ul> <p>Wanneer u een back-up op bestand selecteert en uitvoert, wordt de naam van de categorie System (Systeem) veranderd in Excluded (Uitgesloten); hij bevat daarna alle bestanden die <i>niet inbegrepen</i> waren in uw bestandsback-up.</p> <ul style="list-style-type: none"> <li>■ De categorie Retrieved (Hersteld), ook met een donkergrijze achtergrond, zijn bestanden die u hebt hersteld van een eerdere back-up. Ook van deze bestanden kan geen categorieback-up worden gemaakt.</li> <li>■ De categorie Additional Files (extra bestanden) in de inhoudsmeter voor het back-updoelapparaat geeft de systeembestanden en verborgen bestanden weer die uw besturingssysteem daar heeft geplaatst toen u het apparaat heeft geïnstalleerd.</li> <li>■ Omdat deze zo vaak veranderen, wordt van Outlook-.PST-bestanden slechts één keer per 24 uur een back-up gemaakt voor een continue back-up. Deze uitzondering geldt niet voor andere e-mailtoepassingsbestanden. Bij een geplande back-up worden back-ups gemaakt van Outlook-.PST-bestanden op basis van het schema.</li> <li>■ Door de aanwijzer boven een categorie te houden, wordt het aantal bestanden in die categorie weergegeven.</li> </ul>	<b>Deze bestandscategorie</b>	<b>Bevat bestanden met de volgende extensies</b>	Documenten	.DOC, .TXT, .HTM, .HTML, .PPT, .XLS, .XML, en andere documentextensies	E-mail	.MAIL, .MSG, .PST en andere e-mailextensies	Muziek	.MP3, .WAV, .WMA en andere muziekextensies	Films	.avi, .mov, .mp4 en andere filmextensies	Afbeeldingen	.gif, .jpg, .png en andere afbeeldingsextensies	Overige	Overige bestanden die niet onder de vijf hoofdcategorieën vallen
<b>Deze bestandscategorie</b>	<b>Bevat bestanden met de volgende extensies</b>														
Documenten	.DOC, .TXT, .HTM, .HTML, .PPT, .XLS, .XML, en andere documentextensies														
E-mail	.MAIL, .MSG, .PST en andere e-mailextensies														
Muziek	.MP3, .WAV, .WMA en andere muziekextensies														
Films	.avi, .mov, .mp4 en andere filmextensies														
Afbeeldingen	.gif, .jpg, .png en andere afbeeldingsextensies														
Overige	Overige bestanden die niet onder de vijf hoofdcategorieën vallen														

(vervolg)





Tabel 1. Starttablad, functionele beschrijving (vervolg)

<b>Weergegeven component</b>	<b>Beschrijving</b>
Selectie back-upbronapparaat	Wanneer de computeroptie is geselecteerd, worden alle interne harde schijven, hardeschijfpartities en direct aangesloten stations van uw computer weergegeven die beschikbaar zijn als back-upbronapparaat.
Selectie back-upbron	<p>Biedt mogelijkheden om het type bronapparaat te selecteren waarvan u een back-up wilt uitvoeren:</p> <ul style="list-style-type: none"> <li>■ Als de computeroptie is geselecteerd, wordt uw computerpictogram weergegeven en worden alle interne harde schijven, hardeschijfpartities en direct aangesloten stations van uw computer vermeld in de apparaatselectie.</li> <li>■ Als u de Dropbox-optie selecteert, wordt het Dropbox-pictogram weergegeven en wordt de apparaatselectie verborgen.</li> </ul>
Inhoudsmeter back-updoel	<p>Nadat u de WD SmartWare-software hebt geïnstalleerd, maar voordat u uw eerste back-up hebt gemaakt of bestanden naar het apparaat hebt gekopieerd, geeft de inhoudsmeter voor het back-updoel slechts een klein aantal bestanden weer voor de categorie Additional Files (Extra bestanden). Dit zijn de systeembestanden en verborgen bestanden die het besturingssysteem van uw computer daar heeft geplaatst toen u het apparaat installeerde.</p> <p>Nadat u een back-up hebt uitgevoerd of bestanden naar het apparaat hebt gekopieerd, wordt de inhoudsmeter van het back-updoel weergegeven:</p> <ul style="list-style-type: none"> <li>■ Alle bestanden waarvan een back-up is gemaakt in dezelfde categorieën als de inhoudsmeter voor het back-upbronapparaat (zie 'Inhoudsmeter back-upbron' op pagina 19)</li> <li>■ Alle andere bestanden die u hebt gekopieerd naar of opgeslagen op het apparaat in de categorie Additional Files (Extra bestanden)</li> </ul>
Pictogram back-updoelapparaat	<p>Geeft de naam van het back-updoelapparaat dat op uw computer is aangesloten.</p> <p>Als u meer dan één ondersteund apparaat op uw computer hebt aangesloten, klik dan op het pictogram van het apparaat dat u wilt gebruiken voor back-up- en herstelfuncties. De WD SmartWare-software markeert uw selectie met een lichtblauwe achtergrondschaduw:</p> <div style="display: flex; align-items: center;">  <div style="margin-left: 20px;"> <p>Geselecteerd My Passport-station</p> </div> </div>



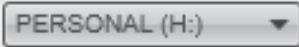

(vervolg)

Tabel 1. Starttablad, functionele beschrijving (vervolg)

Weergegeven component	Beschrijving
<p>Pictogram back-updoelapparaat (vervolg)</p>	<p>Als u met de rechtermuisknop op het pictogram van een rechtstreeks aangesloten station klikt, verschijnt een menu met de volgende opties:</p>  <ul style="list-style-type: none"> <li>■ <b>Open</b> (Openen): geeft de apparatenlijst in het bestandsbeheer van uw computer weer</li> <li>■ <b>Properties</b> (Eigenschappen): het dialoogvenster Windows Drive Properties (Windows-stationseigenschappen) weergeven</li> <li>■ <b>Safely remove</b> (Veilig verwijderen): bereidt uw systeem voor op het afkoppelen van het station</li> </ul> <p><b>Opmerking:</b> De optie <b>Veilig verwijderen</b> is niet beschikbaar voor stations die niet van WD zijn.</p> <p>Als u met de rechtermuisknop op het pictogram van een netwerkgekoppeld apparaat klikt, wordt een menu met de volgende opties weergegeven:</p>  <ul style="list-style-type: none"> <li>■ <b>Open</b> (Openen): geeft de apparatenlijst in het bestandsbeheer van uw computer weer</li> <li>■ <b>Dashboard:</b> geeft de webinterface weer om het apparaat te configureren</li> <li>■ <b>Map</b> (Toewijzen): geeft het dialoogvenster Windows Map Network Drive (Windows-netwerkstation toewijzen) weer</li> <li>■ <b>Create Shortcut</b> (Snelkoppeling maken): voegt een bureaubladsnelkoppeling naar het apparaat toe</li> <li>■ <b>Alerts</b> (Waarschuwingen): geeft de rapporten van WD SmartWare WD Alerts weer</li> <li>■ <b>Properties</b> (Eigenschappen): geeft de apparaatdetails en informatie over probleemoplossing voor het apparaat weer</li> </ul> <p>Als u met de rechtermuisknop op het pictogram van de Dropbox-map klikt, wordt een koppeling weergegeven naar het dialoogvenster Dropbox Login Required (Dropbox-aanmelding vereist), waarin u uw Dropbox-account kunt configureren voor toegang met WD SmartWare Pro.</p>
<p>Selectie back-updoelapparaat</p>	<p>Niet afgebeeld in Afbeelding 8 op pagina 17:</p>  <p>De selectie voor het back-updoelapparaat verschijnt onder het pictogram van elk ondersteund back-updoelapparaat met meer dan één stationspartitie of netwerkshare. De stationspartitie of netwerkshare die u selecteert, is het doel voor de volgende back-upbewerkingen en de bron voor de volgende herstelbewerkingen.</p>

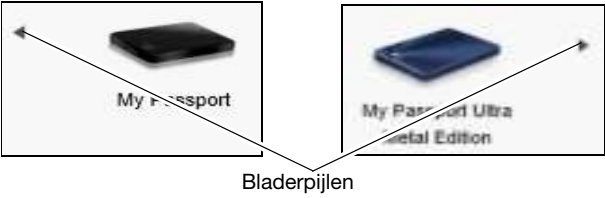
(vervolg)

Tabel 1. Starttablad, functionele beschrijving (vervolg)

<b>Weergegeven component</b>	<b>Beschrijving</b>
Bladerpijlen in apparaatweergave	<p>Niet afgebeeld in Afbeelding 8 op pagina 17:</p> <div data-bbox="623 291 1224 485" style="text-align: center;">  <p>Bladerpijlen</p> </div> <p>Een installatie van WD SmartWare-software ondersteunt zo veel externe apparaten als uw systeem kan hanteren. Wanneer het aantal aangesloten apparaten groter wordt dan er in het venster passen, geeft de WD SmartWare-software bladerpijlen naar links en rechts weer om ze allemaal te kunnen weergeven.</p>
Pictogram vergrendeld apparaat	<p>Niet afgebeeld in Afbeelding 8 op pagina 17:</p> <div data-bbox="643 722 716 806" style="text-align: center;">  </div> <p>Geeft aan dat het apparaat met een wachtwoord is beschermd en vergrendeld is.</p>
Tellerpictogram gratis proefversie	<p>Niet afgebeeld in Afbeelding 8 op pagina 17:</p> <div data-bbox="630 947 721 1037" style="text-align: center;">  </div> <p>Geeft aan dat apparaten die niet van WD-zijn, niet-ondersteunde apparaten en een externe Dropbox-map worden gebruikt met een gratis proefversie van de WD SmartWare Pro-software-upgrade.</p>
Pictogram Aanmelding vereist	<p>Niet afgebeeld in Afbeelding 8 op pagina 17:</p> <div data-bbox="630 1213 724 1304" style="text-align: center;">  </div> <p>Geeft aan dat een geldige gebruikersnaam en wachtwoord zijn vereist voor aanmelding bij en toegang tot netwerkgekoppelde opslagapparaten.</p>
Pictogram geen beschrijfbare partitie	<p>Niet afgebeeld in Afbeelding 8 op pagina 17:</p> <div data-bbox="630 1486 724 1577" style="text-align: center;">  </div> <p>Wordt weergegeven wanneer de WD SmartWare-software geen geldig volume of share kan vinden op het apparaat. U moet het apparaat configureren voordat u het kunt selecteren voor de back-up- en herstelfuncties van WD SmartWare.</p>

## Tabbladpagina Backup

WD SmartWare biedt één van twee verschillende back-up-tabbladen, afhankelijk van hoe u bestanden wilt selecteren voor back-ups:

- By category (Op categorie): zoals weergegeven in de inhoudsmeters
- By file (Op bestand): zoals weergegeven in de mappenstructuur voor het geselecteerde back-up-bronapparaat

Gebruik de back-up-tabbladen van WD SmartWare om de bestanden of categorieën bestanden te selecteren waarvan u een back-up wilt maken en om het back-upproces te controleren.

Zie Afbeelding 9 en Tabel 2 op pagina 24 voor een korte functionele beschrijving van de back-up-tabbladen.



Weergave Backup by Category (Back-up op categorie)



Weergave Backup by Files (Back-up op bestand)

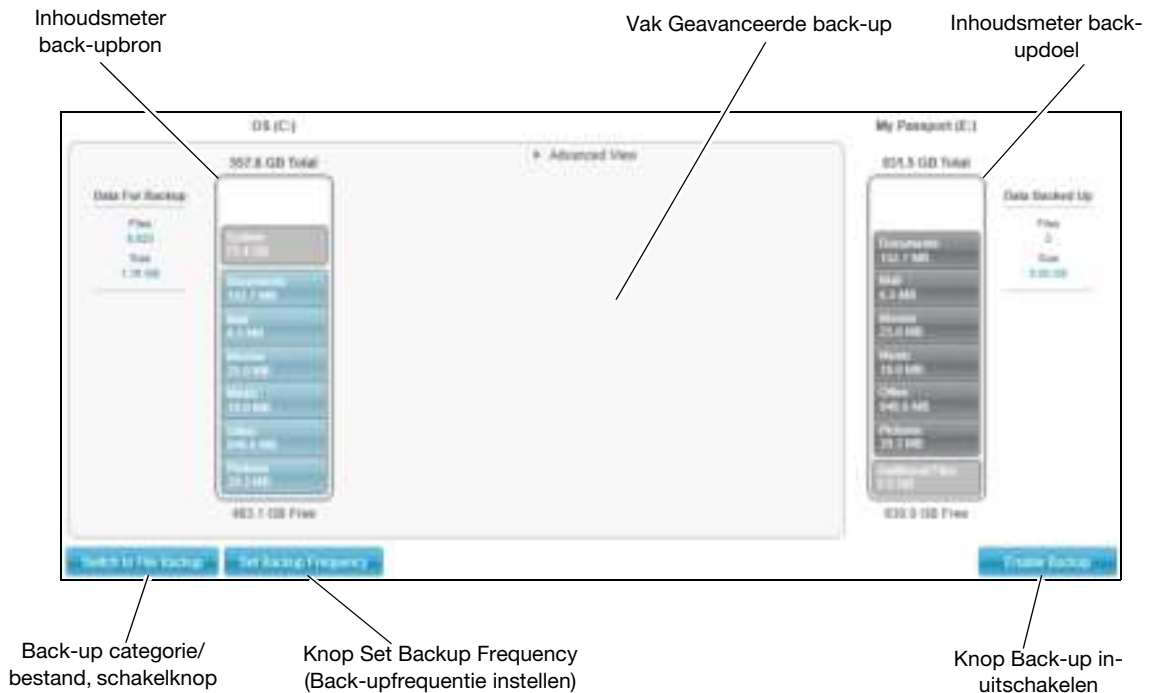

Afbeelding 9. Tabbladpagina Backup

Tabel 2. Back-up tabblad, functionele beschrijving

Weergegeven component	Beschrijving
<p>Vak Advanced backup (Geavanceerde back-up)</p>	<p>In de categoriemodus wordt in de eerste/standaardconfiguratie van de WD SmartWare-software van alle categorieën van uw bestanden een reservekopie gemaakt. In deze configuratie is het vak voor geavanceerde back-ups leeg.</p> <p>Klik op <b>Advanced View</b> (Uitgebreide weergave) voor het weergeven van een selectieveld voor het maken van een back-up van bestanden die u kunt gebruiken om aan te geven van welke categorieën bestanden u een back-up wilt maken:</p>  <p>Als u klikt op <b>Apply Changes</b> (Wijzigingen toepassen) in het selectievakje voor back-upbestanden, wordt een back-upschema gemaakt en wordt de inhoudsmeter bijgewerkt.</p> <p>Klik op <b>Switch to File Backup</b> (Omschakelen naar bestandsback-up) voor het weergeven van een mapstructuur die u kunt gebruiken voor het specificeren van afzonderlijke bestanden of mappen waarvan u een back-up wilt maken:</p>  <p><b>Opmerking:</b> De mapstructuur vervangt de inhoudsmeter voor het back-upbronapparaat op het back-up tabblad.</p> <p>In bestandsmodus is in de eerste/standaardconfiguratie van WD SmartWare <i>geen</i> van de bestanden/mappen geselecteerd voor back-up. Nadat u de bestanden en mappen hebt geselecteerd voor de back-up, klikt u op:</p> <ul style="list-style-type: none"> <li>■ Klik op <b>Apply Changes</b> (Wijzigingen toepassen) om een aangepast back-upschema te maken met uw recente selecties</li> <li>■ <b>Revert</b> om uw recente keuzes ongedaan te maken en de voorgaande toegepaste configuratie weer te geven</li> </ul>

(vervolg)

Tabel 2. Back-upblad, functionele beschrijving (vervolg)

Weergegeven component	Beschrijving
Knop Back-upplanherinnering	<p>Niet afgebeeld in Afbeelding 9 op pagina 23:</p>  <p>Als u bij geplande back-ups op de knop klikt, wordt een statusdialoogvenster weergegeven dat:</p> <ul style="list-style-type: none"> <li>■ de datum en tijd van uw volgende geplande back-up, de laatste back-up die mogelijk gemist werd en de laatste voltooide back-up bevat</li> <li>■ Een knop <b>Backup Now</b> (Nu back-up maken) bevat om het schema te omzeilen en nu een back-up uit te voeren</li> </ul>
Inhoudsmeter back-upbron	<p>Hetzelfde als de inhoudsmeter voor het back-upbronapparaat op het starttabblad. (Zie 'Inhoudsmeter back-upbron' op pagina 19.)</p>
Inhoudsmeter back-updoel	<p>Hetzelfde als de inhoudsmeter voor het back-updoelapparaat op het starttabblad. (Zie 'Inhoudsmeter back-updoel' op pagina 20.)</p>
Back-up categorie/ bestand, schakelknop	<p>Met deze knop schakelt u tussen categorieën en bestanden:</p> <ul style="list-style-type: none"> <li>■ Categoriemodus: maakt back-ups van bestanden op grond van hun categorieën, zoals weergegeven in de inhoudsmeters. De naam van de knop is <b>Switch to File Backup</b> (Overschakelen naar bestandsback-up) wanneer de back-upmodus Categorie is.</li> <li>■ Bestandsmodus: maakt back-ups van bestanden op grond van de mapstructuur op de geselecteerde back-upbronstation. De naam van de knop is <b>Switch to Category Backup</b> (Overschakelen naar categorieback-up) wanneer de back-upmodus Bestand is.</li> </ul>
Knop Back-up in-uitschakelen	<p>Start en stopt de back-up.</p>
Knop Set Backup Frequency (Back-upfrequentie instellen)	<p>Opent het dialoogvenster Set Backup Frequency (Back-upfrequentie instellen) om continue of geplande back-ups te selecteren. Een continue back-up wordt altijd uitgevoerd. Een geplande back-up wordt alleen uitgevoerd op geselecteerde dagen op geselecteerde tijdstippen.</p>

## Tabbladpagina's Retrieve

Drie herstellatabbladen in WD SmartWare leiden u door de taken waarmee u back-upbestanden opzoekt en ze kopieert naar het geselecteerde back-upbronapparaat:

- Het back-upvolume selecteren waarvandaan u wilt herstellen
- Het doel selecteren voor de herstelde bestanden
- De bestanden selecteren die u wilt herstellen vanaf het geselecteerde back-updoelapparaat

Zie Afbeelding 10 en Tabel 3 op pagina 26 voor een korte functionele beschrijving van de herstellatabbladen.



Selectievak Backed Up Volumes (back-upvolumes)

Venster Select a Volume to Retrieve From (Selecteer een volume waarvandaan u wilt herstellen)



Optieknoppen Retrieve Destination (Hersteldoel)

Vak Herstelmap wijzigen en knop Bladeren

Venster Select a Destination for Retrieved Files (Selecteer een doel voor herstelde bestanden)



Optieknoppen Retrieve Files (Herstelbestanden)

Selectievak Retrieve Some Files (Sommige bestanden herstellen)

Schakelknop Start Retrieving/Cancel Retrieving (Herstellen starten/herstellen annuleren)

Venster Select Content to Retrieve (Selecteer te herstellen inhoud)

Afbeelding 10. Tabbladpagina's Retrieve

Tabel 3. Hersteltabblad, functionele beschrijving

Weergegeven component	Beschrijving
Selectievak voor back-upvolumes	Hier vindt u de back-upvolumes die beschikbaar zijn om bestanden te herstellen op het geselecteerde back-updoelapparaat.  U <i>moet</i> een back-upvolume selecteren voordat u op <b>Next</b> (Volgende) kunt klikken om door te gaan met de herstelzaak.
Vak Change Retrieve Folder (Herstelmap wijzigen) en knop Browse (Bladeren)	Standaard maakt en gebruikt WD SmartWare een map met de naam Retrieved Contents (Herstelde inhoud) in de map Mijn documenten onder uw gebruikersnaam. Als u een andere map wilt opgeven, gebruikt u de functie Browse (Bladeren) en klikt u op <b>Apply</b> (Toepassen).

(vervolg)

Tabel 3. Hersteltabblad, functionele beschrijving (vervolg)

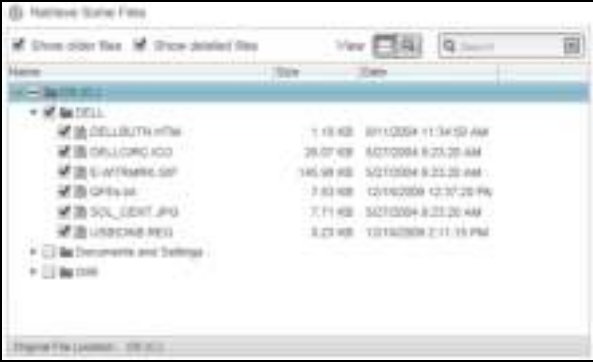
Weergegeven component	Beschrijving																					
Optieknoppen Retrieve Destination (Hersteldoel)	<p>Opgeven waarnaar u de bestanden wilt kopiëren die u herstelt vanaf het geselecteerde back-updoelapparaat:</p> <ul style="list-style-type: none"> <li>■ <b>To the Original Places</b> (Naar de oorspronkelijke locaties) kopieert de herstelde bestanden naar dezelfde locatie als waarvandaan de back-up is gemaakt.</li> <li>■ <b>To a Retrieved Content Folder</b> (Naar een map voor herstelde inhoud) kopieert alle herstelde bestanden naar één map.</li> </ul>																					
Optieknoppen Retrieve Files (Bestanden herstellen)	<p>Standaard is de optie <b>Retrieve Some Files</b> (Sommige bestanden herstellen) geselecteerd en geeft WD SmartWare het selectievakje Retrieve Some Files weer waarin u enkele bestanden en mappen kunt zoeken en herstellen.</p> <p>Wanneer u de optie <b>Retrieve All Files</b> (Alle bestanden herstellen) selecteert, sluit het selectievakje Retrieve Some Files (Bepaalde bestanden herstellen) en herstelt WD SmartWare alle bestanden van het geselecteerde back-upvolume op het geselecteerde back-updoelapparaat.</p>																					
Selectievak Retrieve Some Files (Sommige bestanden herstellen)	<p>Geeft alle bestanden weer op het geselecteerde back-upvolume in een mapstructuur met selectievakjes waarmee u individuele bestanden en mappen kunt selecteren:</p>  <p>The screenshot shows a window titled 'Retrieve Some Files' with a file list. The list has columns for Name, Size, and Date. The files listed are:</p> <table border="1"> <thead> <tr> <th>Name</th> <th>Size</th> <th>Date</th> </tr> </thead> <tbody> <tr> <td>DELL</td> <td>1.18 KB</td> <td>01/10/04 11:34:50 AM</td> </tr> <tr> <td>DELL\BOTH.MFI</td> <td>28.07 KB</td> <td>02/10/04 9:23:20 AM</td> </tr> <tr> <td>DELL\DRIVE.SDI</td> <td>146.58 KB</td> <td>02/10/04 9:23:20 AM</td> </tr> <tr> <td>DELL\DRIVE.SDI</td> <td>7.83 KB</td> <td>02/10/04 12:37:28 PM</td> </tr> <tr> <td>DELL\DRIVE.SDI</td> <td>7.71 KB</td> <td>02/10/04 9:23:20 AM</td> </tr> <tr> <td>DELL\DRIVE.SDI</td> <td>8.23 KB</td> <td>02/10/04 2:11:35 PM</td> </tr> </tbody> </table>	Name	Size	Date	DELL	1.18 KB	01/10/04 11:34:50 AM	DELL\BOTH.MFI	28.07 KB	02/10/04 9:23:20 AM	DELL\DRIVE.SDI	146.58 KB	02/10/04 9:23:20 AM	DELL\DRIVE.SDI	7.83 KB	02/10/04 12:37:28 PM	DELL\DRIVE.SDI	7.71 KB	02/10/04 9:23:20 AM	DELL\DRIVE.SDI	8.23 KB	02/10/04 2:11:35 PM
Name	Size	Date																				
DELL	1.18 KB	01/10/04 11:34:50 AM																				
DELL\BOTH.MFI	28.07 KB	02/10/04 9:23:20 AM																				
DELL\DRIVE.SDI	146.58 KB	02/10/04 9:23:20 AM																				
DELL\DRIVE.SDI	7.83 KB	02/10/04 12:37:28 PM																				
DELL\DRIVE.SDI	7.71 KB	02/10/04 9:23:20 AM																				
DELL\DRIVE.SDI	8.23 KB	02/10/04 2:11:35 PM																				
Schakelknop Start/Stop Retrieving (Herstellen starten/stoppen)	<p>Controleert het herstelproces door het herstellen te starten of te stoppen.</p>																					



## Instellingentabbladen

Zie Afbeelding 11 en Tabel 4 voor een korte functionele beschrijving van het instellingentabblad.

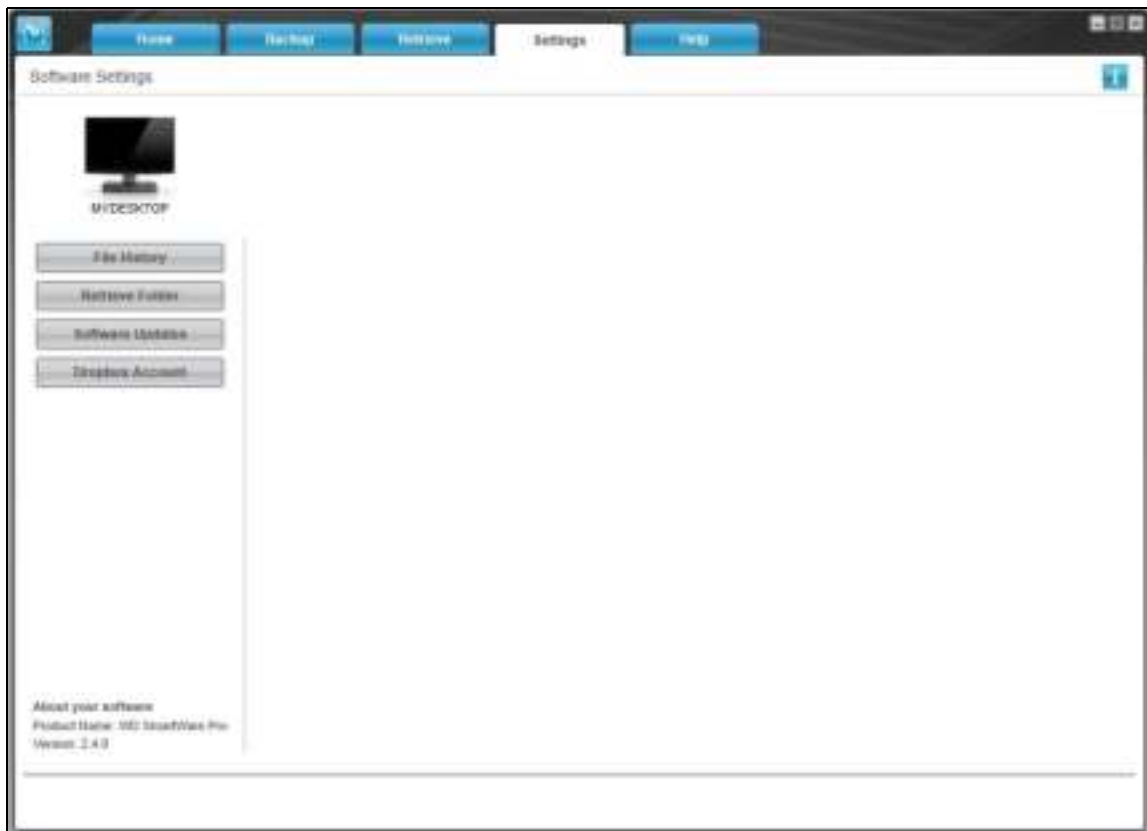

Afbeelding 11. -instellingentabbladen

Tabel 4. Instellingentabblad, functionele beschrijving

Weergegeven component	Beschrijving
Knop Dropbox-account	Geeft het dialoogvenster Dropbox Account weer om een externe Dropbox-map te configureren voor toegang via de WD SmartWare Pro-software.
File History (Bestandsgeschiedenis), knop	Geeft het dialoogvenster Set File History (Bestandsgeschiedenis instellen) waarmee u het aantal back-upversies instelt dat u wilt behouden per bestand.
Retrieve Folder (Herstelmap), knop	Geeft het dialoogvenster Set Retrieve Folder (Herstelmap instellen) weer waarin u een ander doel kunt instellen voor herstelde bestanden.
Knop Software-updates	Geeft het dialoogvenster Software Updates (Software-updates) weer voor het inschakelen/uitschakelen van de optie die automatisch op software-updates controleert.

## Tabbladpagina Help

Het WD SmartWare-helptabblad biedt snelle toegang tot onderwerpen in het Learning Center (Zelfstudiecentrum) en koppelingen naar online-ondersteuning.

Zie Afbeelding 12 en Tabel 5 voor een korte functionele beschrijving van de helptabbladen.

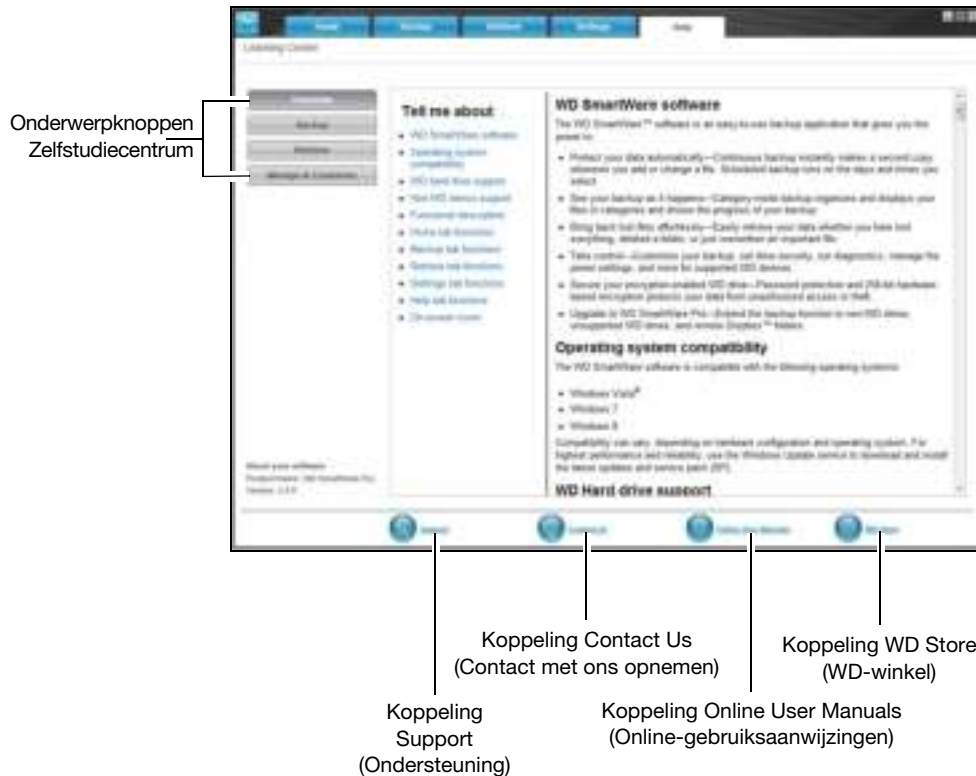

Afbeelding 12. Tabbladpagina Help

Tabel 5. Helptabblad, functionele beschrijving

Weergegeven component	Beschrijving
Koppeling Contact Us (Contact met ons opnemen)	Maakt met uw webbrowser contact met de pagina WD Service & Support Contact Us (WD-ondersteuning en neem contact met ons op) op <a href="http://support.wd.com/contact">http://support.wd.com/contact</a> .
Onderwerpknoppen Learning Center (Zelfstudiecentrum)	Biedt koppelingen naar de hoofdonderwerpen in het zelfstudiecentrum: <ul style="list-style-type: none"> <li>■ <b>Overzicht</b></li> <li>■ <b>Back-up</b></li> <li>■ <b>Retrieve (Herstellen)</b></li> <li>■ <b>Manage &amp; Customize (Beheren en aanpassen)</b></li> </ul>
Koppeling Online User Manuals (Online-gebruiksaanwijzingen)	Gebruikt uw webbrowser om verbinding te maken met de handleidingpagina voor WD SmartWare-software op <a href="http://www.wd.com/wdproducts/wdsmartware/um.asp">http://www.wd.com/wdproducts/wdsmartware/um.asp</a> .
Koppeling Support (Ondersteuning)	Maakt met uw webbrowser contact met de pagina WD Service & Support Home (WD-ondersteuningsstartpagina) op <a href="http://support.wd.com">http://support.wd.com</a> .
koppeling naar de WD-store	Opent in uw webbrowser de online winkel van WD op <a href="http://store.westerndigital.com/store/wdus">http://store.westerndigital.com/store/wdus</a> .

## Een back-up maken van bestanden

Dit hoofdstuk behandelt de volgende onderwerpen:

- [De werking van de back-upfunctie](#)
- [Een back-up maken van bestanden](#)

### De werking van de back-upfunctie

De WD SmartWare-software maakt automatisch back-ups van al uw belangrijke bestanden op het geselecteerde doelapparaat voor back-ups: muziek, films, foto's, documenten, e-mail en andere bestanden. Continue back-up maakt onmiddellijk een tweede kopie zodra u een bestand toevoegt of wijzigt op het geselecteerde back-upbronapparaat. Geplande back-ups worden uitgevoerd op de dagen en tijdstippen die u selecteert.

Nadat de verschillende bestandstypen WD SmartWare op het geselecteerde bronapparaat voor back-ups door de -software in categorieën zijn ingedeeld, klikt u op de knop **Enable Backup** (Back-up inschakelen) om van alles een back-up te maken op het doelapparaat. U kunt ook bepaalde bestanden, mappen of categorieën selecteren om daar een back-up van te maken.

Na het uitvoeren van een back-up beschermt de WD SmartWare-software uw bestanden door back-ups te maken van:

- Nieuwe bestanden die op het geselecteerde bronapparaat voor back-ups worden gemaakt of gekopieerd
- Bestaande bestanden die op de één of andere manier worden gewijzigd

Deze bescherming gebeurt automatisch. Dit wordt gedaan door de WD SmartWare-software zonder dat u iets hoeft te doen. Zorg alleen dat de bron- en doelapparaten voor back-ups aangesloten blijven op uw computer.

**Opmerking:** De back-upbescherming is automatisch zo lang het bron- en doelapparaat voor back-ups zijn aangesloten op uw computer. Wanneer u vervolgens het apparaat loskoppelt en daarna weer aansluit, scant de WD SmartWare-software het bronbestand voor back-ups op nieuwe of gewijzigde bestanden en wordt de automatische back-upbescherming weer hervat.

### Een back-up maken van bestanden

1. In het vak Backup Source (Back-upbron) van het startvenster selecteert u het apparaat met de bestanden waarvan u een back-up wilt maken:
  - a. Gebruik de back-upbronselectie om aan te geven of u back-ups van bestanden wilt maken vanaf een lokale harde schijf of vanaf een externe Dropbox-map:



- Standaard wordt de computeroptie geselecteerd; het computerpictogram geeft aan dat het bronapparaat voor back-ups een interne harde schijf of stationspartitie of een lokale, rechtstreeks aangesloten, externe harde schijf is:



- Als u de Dropbox-optie selecteert, wordt het Dropbox-pictogram weergegeven om aan te geven dat het bronapparaat voor back-ups een externe Dropbox-map is:



- b. Als het geselecteerde bronapparaat voor back-ups meer dan één interne harde schijf, meerdere stationspartities of externe harde schijven heeft, gebruikt u de selectie voor het back-upbronapparaat om het apparaat te kiezen waarvan u een back-up wilt maken:



**2.** In het gebied Backup Target (Back-updoel) van het startscherm:

- a. Als u meer dan één back-updoelapparaat op uw computer hebt aangesloten, selecteert u het apparaat waarop u back-upbestanden wilt maken:



Geselecteerd My Passport-station

- b. Controleer of er een lichtblauwe achtergrond rond het geselecteerde apparaat verschijnt.
- c. Als het geselecteerde back-updoelapparaat meer dan één stationspartitie of netwerkshare heeft, gebruikt u de selectie voor het back-updoelapparaat onder het apparaatpictogram om te kiezen welk u wilt gebruiken:



- 3.** Klik op het tabblad **Backup** (Back-up) voor het scherm **Backup** (Back-up) (zie Afbeelding9 op pagina 23).
- 4.** De oorspronkelijke/standaardconfiguratie van de software van WD SmartWare is voor continue back-ups. Als u geplande back-ups wilt configureren, klikt u op **Set**

**Backup Frequency** (Back-upfrequentie instellen) om het dialoogvenster Set Backup Frequency (Back-upfrequentie instellen) weer te geven:



5. In het dialoogvenster Backup Frequency (Back-upfrequentie):
  - a. Selecteer de optie **Scheduled Backup** (Geplande back-up).
  - b. Selecteer de optie **Hourly** (Elk uur), **Daily** (Dagelijks) of **Monthly** (Maandelijks) en gebruik de selectievakjes om uw back-ups te plannen:

Als u selecteert. . .	Wordt een back-up uitgevoerd. . .
<b>Elk uur</b>	Elk uur, op het uur.
<b>Dagelijks</b>	Op de geselecteerde dagen van de week, op het geselecteerde tijdstip: <ol style="list-style-type: none"> <li>a. Selecteer of wis de selectievakjes <b>Days</b> (Dagen) om de dagen van de week aan te geven waarop u uw back-up wilt uitvoeren.</li> <li>b. Gebruik het selectievakje <b>at</b> (op) om het tijdstip van de dag aan te geven waarop u uw back-up wilt uitvoeren.</li> </ol>
<b>Maandelijks</b>	Op de geselecteerde dag van de maand, op het geselecteerde tijdstip: <ol style="list-style-type: none"> <li>a. Gebruik het selectievakje <b>Every</b> (Elke) om het voorkomen van de dag aan te geven waarop u uw back-up wilt uitvoeren: Eerste, Tweede, Derde, Vierde of Laatste.</li> <li>b. Gebruik het selectievakje <b>Day</b> (Dag) om de dag van de week aan te geven waarop u uw back-up wilt uitvoeren.</li> <li>c. Gebruik het selectievakje <b>at</b> (op) om het tijdstip van de dag aan te geven waarop u uw back-up wilt uitvoeren.</li> </ol>

- c. Klik op **OK** om uw schema op te slaan en het dialoogvenster Set Backup Frequency (Back-upfrequentie instellen) te sluiten.

6. Op het scherm Backup (Back-up):

Als u een back-up wilt maken van. . . op het geselecteerde back-upbronapparaat,	Doet u het volgende. . .
Alle bestandscategorieën	Ga verder met stap 7.
Geselecteerde bestandscategorieën	Ga verder naar stap 8 op pagina 34.
Alle bestanden en mappen	Ga verder naar stap 9 op pagina 35.
Geselecteerde bestanden en mappen	Ga verder naar stap 10 op pagina 36.

7. Ga als volgt te werk om een back-up te maken van alle bestandscategorieën op het geselecteerde back-upbronapparaat:
- Zorg ervoor dat de back-upmodus Category (Categorie) is en dat Ready to perform category backup (Gereed voor het maken van een categorieback-up) wordt weergegeven in de hoek linksboven van het scherm Backup.

Als de back-upmodus File (Bestand) is en Ready to perform file backup (Gereed voor het maken van een bestandsback-up) wordt hier weergegeven, klik dan op de knop **Switch to Category Backup** (Overschakelen op categorieback-up) en klik op **OK** in de melding Switching Backup Plan (Back-upschema omschakelen).

- Klik op **Advanced View** (Uitgebreide weergave) voor het openen van het selectieveld back-up op categorie en controleer of de selectievakjes voor alle zes de categorieën geselecteerd zijn:

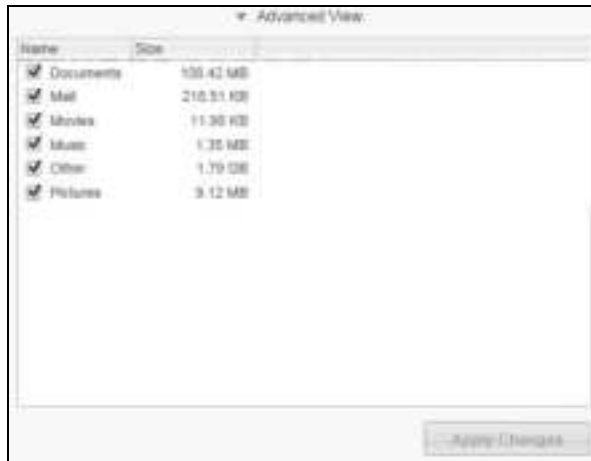

- Selecteer eventueel lege selectievakjes en klik op **Apply Changes** (Wijzigingen toepassen) om een aangepast back-upschema op te stellen en de inhoudsmeters bij te werken.
- Klik op **Enable Backup** (Reservekopie inschakelen) om te starten met de back-up van alle categorieën bestanden op het back-upbronapparaat met de opgegeven back-upfrequentie en ga verder naar stap 11 op pagina 37.

**Opmerking:** Als u een geplande back-up hebt geconfigureerd om stap 5 op pagina 32, voegt WD SmartWare-software een herinneringsknop voor het back-upschema toe aan het venster Backup:



Als u op de herinneringsknop klikt, wordt het dialoogvenster Scheduled Backup Status (Status geplande back-up) weergegeven, dat de datum en tijd van uw volgende geplande back-up, de laatste back-up die mogelijk gemist werd en de laatste voltooide back-up bevat:



Klik op **Back Up Now** (Nu back-up maken) als u het schema wilt negeren en de back-up nu wilt uitvoeren.

8. Zo maakt u een back-up van bepaalde categorieën bestanden op het geselecteerde bronapparaat voor back-ups:
- Zorg ervoor dat de back-upmodus Category (Categorie) is en dat Ready to perform category backup (Gereed voor het maken van een categorieback-up) wordt weergegeven in de hoek linksboven van het scherm Backup.  
Als de back-upmodus File (Bestand) is en Ready to perform file backup (Gereed voor het maken van een bestandsback-up) wordt hier weergegeven, klik dan op de knop **Switch to Category Backup** (Overschakelen op categorieback-up) en klik op **OK** in de melding Switching Backup Plan (Back-upschema omschakelen).
  - Klik op **Advanced View** (geavanceerde weergave) om het keuzevak voor de back-up op categorie te openen:

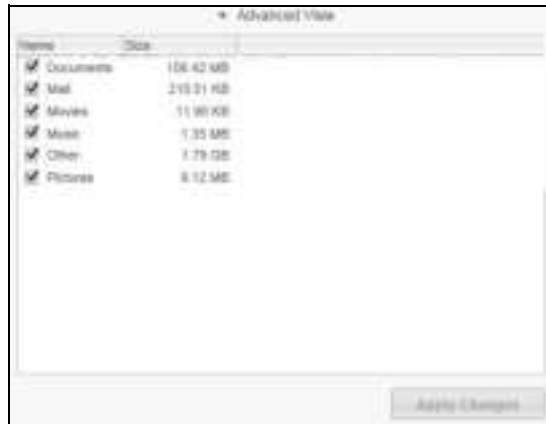

- In het vak voor selectie van back-upcategorieën:
  - Schakel de selectievakjes uit van de bestandscategorieën waarvan u geen back-up wilt maken.
  - Schakel de selectievakjes in van de bestandscategorieën waarvan u een back-up wilt maken.
- Klik op **Apply Changes** (Wijzigingen toepassen) om een aangepast back-upschema te maken en de inhoudsmeter bij te werken.
- Klik op **Enable Backup** (Back-up inschakelen) om te starten met de back-up van de geselecteerde categorieën bestanden op het geselecteerde back-upbronapparaat met de opgegeven back-upfrequentie en ga verder naar stap 11 op pagina 37.

**Opmerking:** Als u een geplande back-up hebt geconfigureerd om stap 5 op pagina 32, voegt WD SmartWare-software een herinneringsknop voor het back-upschema toe aan het venster Backup:



Als u op de herinneringsknop klikt, wordt het dialoogvenster Scheduled Backup Status (Status geplande back-up) weergegeven, dat de datum en tijd van uw volgende geplande back-up, de laatste back-up die mogelijk gemist werd en de laatste voltooide back-up bevat:



Klik op **Back Up Now** (Nu back-up maken) als u het schema wilt negeren en de back-up nu wilt uitvoeren.

9. Ga als volgt te werk om een back-up te maken van alle bestanden en mappen op het geselecteerde back-upbronapparaat:
- Zorg ervoor dat de back-upmodus File (Bestand) is en dat Ready to perform file backup (Gereed voor het maken van een bestandsback-up) wordt weergegeven in de hoek linksboven van het scherm Backup.

Als de back-upmodus is ingesteld op Categorie en Ready to perform file backup (Gereed voor het maken van bestandsback-up) wordt weergegeven, klikt u op de knop **Switch to File Backup** (Overschakelen naar bestandsback-up) en op **OK** in de melding Switching Backup Plan (Back-upplan omschakelen).

- In het selectievak Backup by Files (Back-up op bestand) vinkt u het selectievakje aan voor het back-upbronapparaat:



- Open de mapstructuur en controleer of bij het aanvinken van het selectievakje voor het back-upbronapparaat automatisch de selectievakjes voor alle bestanden en mappen op het apparaat worden aangevinkt:

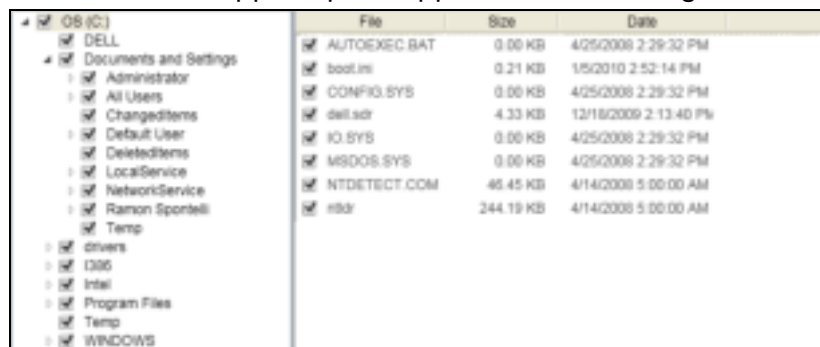

- Klik op **Apply Changes** (Wijzigingen toepassen) om een aangepast back-upschema te maken met uw selecties.

**Opmerking:** Wanneer u op **Revert** (Terugstellen) klikt, worden uw nieuwe selecties gewist en wordt de eerder toegepaste configuratie opnieuw weergegeven.

- Klik op **Enable Backup** (Back-up inschakelen) om te starten met de back-up van bestanden en mappen op de geselecteerde back-upbronapparaten met de opgegeven back-upfrequentie en ga verder naar stap 11 op pagina 37.

**Opmerking:** Als u een geplande back-up hebt geconfigureerd om stap 5 op pagina 32, voegt WD SmartWare-software een herinneringsknop voor het back-upschema toe aan het venster Backup:



Als u op de herinneringsknop klikt, wordt het dialoogvenster Scheduled Backup Status (Status geplande back-up) weergegeven, dat de datum en tijd van uw volgende geplande back-up, de laatste back-up die mogelijk gemist werd en de laatste voltooide back-up bevat:



Klik op **Back Up Now** (Nu back-up maken) als u het schema wilt negeren en de back-up nu wilt uitvoeren.



**10.** Zo maakt u een back-up van geselecteerde bestanden of mappen van het geselecteerde bronapparaat voor back-ups:

- a. Zorg ervoor dat de back-upmodus File (Bestand) is en dat Ready to perform file backup (Gereed voor het maken van een bestandsback-up) wordt weergegeven in de hoek linksboven van het scherm Backup.

Als de back-upmodus is ingesteld op Categorie en Ready to perform file backup (Gereed voor het maken van bestandsback-up) wordt weergegeven, klikt u op de knop **Switch to File Backup** (Overschakelen naar bestandsback-up) en op **OK** in de melding Switching Backup Plan (Back-upplan omschakelen).

- b. In het selectievakje Backup by Files (Back-up op bestand) opent u de mapstructuur:

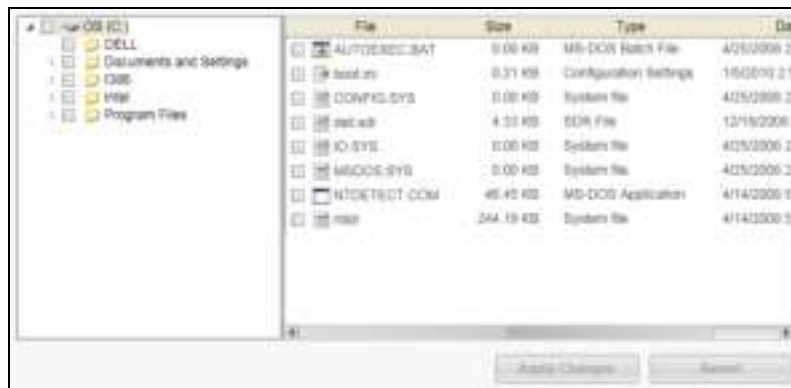

- c. Schakel de selectievakjes in van de bestanden of mappen waarvan u een reservekopie wilt maken.  
Merk op dat als u een map aanvinkt, automatisch alle submappen en bestanden in die map worden geselecteerd.

- d. Klik op **Apply Changes** (Wijzigingen toepassen) om een aangepast back-upschema te maken met uw selecties.

**Opmerking:** Wanneer u op **Revert** (Terugstellen) klikt, worden uw nieuwe selecties gewist en wordt de eerder toegepaste configuratie opnieuw weergegeven.

- e. Klik op **Enable Backup** (Back-up inschakelen) om te starten met de back-up van geselecteerde bestanden en mappen op het geselecteerde back-upbronapparaat met de opgegeven back-upfrequentie en ga verder naar stap 11 op pagina 37.

**Opmerking:** Als u een geplande back-up hebt geconfigureerd om stap 5 op pagina 32, voegt WD SmartWare-software een herinneringsknop voor het back-upschema toe aan het venster Backup:



Als u op de herinneringsknop klikt, wordt het dialoogvenster Scheduled Backup Status (Status geplande back-up) weergegeven, dat de datum en tijd van uw volgende geplande back-up, de laatste back-up die mogelijk gemist werd en de laatste voltooide back-up bevat:



Klik op **Back Up Now** (Nu back-up maken) als u het schema wilt negeren en de back-up nu wilt uitvoeren.

**11. Tijdens de back-up:**

- Met een voortgangsbalk en een bericht wordt de hoeveelheid gegevens aangegeven waarvan een back-up is gemaakt.
- Voor een categorieback-up:
  - De blauwe achtergrond voor bestandscategorieën in de inhoudsmeter voor de het back-upbronapparaat wordt geel/oranje voor alle bestanden waarvan nog geen back-up is gemaakt.
  - De grijze achtergrond voor bestandscategorieën in de inhoudsmeter voor het back-updoelapparaat waarvan de bestandsback-up is voltooid wordt blauw.
- U kunt andere dingen doen op uw computer terwijl de WD SmartWare-software op de achtergrond een back-up maakt van uw bestanden.
- De schakelknop **Enable Backup** (Back-up inschakelen) wijzigt in **Disable Backup** (Back-up uitschakelen) voor het uitschakelen van de back-up.

**12. De back-up is zonder problemen afgerond als een bericht wordt weergegeven waarin staat dat de back-up is geslaagd.**

Als er bestanden zijn waarvan geen back-up kon worden gemaakt, ziet u in de WD SmartWare-software het volgende:

- Een waarschuwingsbericht met het aantal bestanden waar het om gaat
- Een koppeling View (Weergeven) waarop u kunt klikken om een lijst met bestanden weer te geven en de reden waarom hiervan geen back-up is gemaakt

Sommige toepassingen en processen kunnen ervoor zorgen dat er geen back-up van bestanden kan worden gemaakt. Als u niet weet waarom er van sommige bestanden geen back-up is gemaakt, kunt u het volgende proberen:

- Sla alle geopende bestanden op en sluit ze af
- Sluit alle geopende toepassingen, inclusief uw e-mailprogramma en internetbrowser

**Belangrijk:** Wanneer een waarschuwingsbericht wordt weergegeven dat aangeeft dat het back-updoelapparaat vol is, is er onvoldoende vrije ruimte op het apparaat om de back-up uit te voeren. De beste oplossing voor de lange termijn is om het apparaat te gaan gebruiken voor langetermijnopslag, en:

- a. Klik op het tabblad **Help**.
- b. Klik op de koppeling **WD Store** voor de website van de Western Digital Online Store.
- c. Klik op **External Hard Drives** (Externe harde schijven) en selecteer het station dat het beste voldoet aan uw toekomstige vereisten.

**13. Als u op **Disable Backup** (Back-up uitschakelen) hebt geklikt bij stap 11, wordt de configuratiemelding disable backup (back-up uitschakelen) weergegeven om aan te geven dat de back-up taak op de achtergrond wordt uitgevoerd door de software WD SmartWare, zodat u uw computer tijdens de back-up kunt blijven gebruiken voor andere zaken.**

Klik op één van de volgende opties om door te gaan:

- **No** (Nee) om uw verzoek in te trekken en de back-up niet uit te schakelen
- **Yes** (Ja) om met het verzoek door te gaan en de back-up uit te schakelen

**14. Als u een back-up maakte van bestanden op categorie en het back-upbronapparaat heeft meer dan één interne harde schijf of meerdere stationspartities, herhaalt u de back-upprocedure voor elk daarvan.**

## 5

## Bestanden herstellen

Dit hoofdstuk behandelt de volgende onderwerpen:

- [Hoe werkt de herstelfunctie](#)
- [Bestanden herstellen](#)

### Hoe werkt de herstelfunctie

Met WD SmartWare is het eenvoudig om bestanden te herstellen waarvan een back-up is gemaakt op uw back-updoelapparaat. U kunt dan kiezen om ze te kopiëren naar één van de volgende locaties:

- Hun oorspronkelijke locatie op het back-upbronapparaat
- Een speciale map voor herstelinhoud

Voor het herstellen zijn over het algemeen vijf stappen nodig:

1. In het startscherm selecteert u:
  - Het doelapparaat voor de herstelbewerking: het back-upbronapparaat waarnaar u de herstelde bestanden wilt kopiëren
  - Het bronapparaat voor de herstelbewerking: het back-updoelapparaat waarop de bestanden staan die u wilt herstellen
2. Selecteer het back-upvolume op het herstelbronapparaat waarvandaan u bestanden wilt herstellen.
3. Geef de doellocatie op waarheen u de herstelde bestanden wilt kopiëren: hun oorspronkelijke locaties op het back-upbronapparaat of een speciale map voor herstelinhoud.
4. Geef op wat u wilt herstellen: individuele bestanden en mappen of alles.
5. Herstel de bestanden.

### Bestanden herstellen

1. In het gebied Backup Source (Back-upbron) van het startscherm, selecteert u de hersteldoellocatie (back-upbronapparaat) waarnaar u de herstelde bestanden wilt kopiëren:
  - a. Gebruik de back-upbronselectie om aan te geven of u herstelde bestanden wilt kopiëren naar een lokale harde schijf of naar een externe Dropbox-map:



- De computeroptie wordt standaard geselecteerd en het computerpictogram geeft aan dat de hersteldoellocatie een interne harde schijf of schijfpartitie of een lokale direct gekoppelde externe harde schijf is:



- Als u de Dropbox-optie selecteert, wordt het Dropbox-pictogram weergegeven om aan te geven dat de hersteldoellocatie een externe Dropbox-map is:



- Als de geselecteerde hersteldoellocatie meer dan één interne harde schijf, meerdere stationspartities of meerdere externe harde schijven heeft, gebruikt u de selectie voor het back-upbronapparaat om het apparaat te kiezen waarvan u de herstelde bestanden wilt kopiëren:

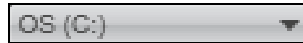

**2.** In het gebied Backup Target (Back-updoel) van het startscherm:

- Als u meer dan één back-updoelapparaat op uw computer hebt aangesloten, selecteert u het apparaat waarvan u bestanden wilt herstellen:



Geselecteerd My Passport-station

- Controleer of er een lichtblauwe achtergrond rond het geselecteerde apparaat verschijnt.
- Als het geselecteerde apparaat meer dan één stationspartitie of netwerkshare heeft, gebruikt u de selectie voor het back-updoelapparaat onder het apparaatpictogram om te kiezen welk u wilt gebruiken:

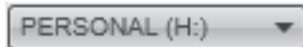

**3.** Klik op het tabblad **Retrieve** (Herstellen) voor het weergeven van de:

- Dialogvenster Select a destination for retrieved files (Selecteer een doel voor herstelde bestanden)
- Dialogvenster Select a volume to retrieve from (Selecteer een volume waarvandaan u wilt herstellen)

(Zie Afbeelding10 op pagina 26.)

Als u . . .	Dan geeft de WD SmartWare-software weer. . .
Eén back-up hebt gemaakt op de geselecteerde herstelbron (back-updoelapparaat) vanaf het geselecteerde hersteldoel (back-upbronapparaat),	<p>Het dialogvenster Select a destination for retrieved files (Een bestemming voor herstelde bestanden selecteren):</p>  <p>Ga verder met stap 4 op pagina 40.</p>

(vervolg)

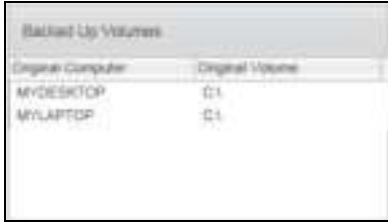
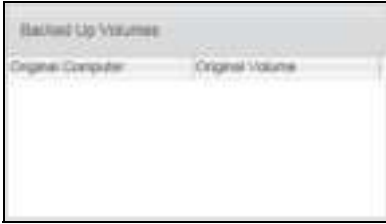
Als u . . .	Dan geeft de WD SmartWare-software weer. . .
<p>Meerdere back-upvolumes hebt gemaakt op de geselecteerde herstelbron (back-updoelapparaat) vanaf:</p> <ul style="list-style-type: none"> <li>■ Verschillende interne harde schijven of hardeschijfpartities op het back-upbronapparaat</li> <li>■ Verschillende back-upbronapparaten</li> </ul>	<p>Dialogvenster Select a volume to retrieve from (Selecteer een volume waarvandaan u wilt herstellen) met de beschikbare volumes weergegeven in het selectievak <b>Backed Up Volumes</b> (Volumes waar back-ups van zijn gemaakt):</p>  <p>In dit geval:</p> <ol style="list-style-type: none"> <li>a. In het selectievak <b>Backed Up Volumes</b> selecteert u het volume waarvandaan u bestanden wilt herstellen.</li> <li>b. Klik op <b>Next</b> (Volgende) om het dialogvenster Select a destination for retrieved files (Selecteer een bestemming voor herstelde bestanden) weer te geven.</li> <li>c. Ga verder met stap 4.</li> </ol>
<p>Geen back-up hebt uitgevoerd op de geselecteerde herstelbron (back-updoelapparaat),</p>	<p>Dialogvenster Select a volume to retrieve from (Selecteer een volume waarvandaan u wilt herstellen) met niets weergegeven in het selectievak <b>Backed Up Volumes</b> (Volumes waar back-ups van zijn gemaakt):</p>  <p>U kunt geen bestanden herstellen vanaf een apparaat dat geen back-upvolume heeft. Klik op het tabblad <b>Home</b> (Start) en ga terug naar stap 2 op pagina 38 en selecteer het apparaat waarop de bestanden staan die u wilt herstellen.</p>

4. Op het dialogvenster Select a destination for retrieved files (Een bestemming voor herstelde bestanden selecteren):

Als u de herstelde bestanden wilt kopiëren naar. . .	Dan selecteert u de optie. . .
<p>Hun oorspronkelijke locaties op de geselecteerde hersteldoellocatie (back-upbronapparaat),</p>	<p><b>To the Original Places (Naar de oorspronkelijke plaatsen)</b></p> <p><b>Opmerking:</b> De optie <b>To the Original Places</b> (Naar de oorspronkelijke locaties) is niet beschikbaar als u bij stap 3 op pagina 39 een back-upvolume van een ander back-upbronapparaat of een externe Dropbox-map hebt geselecteerd.</p>
<p>Een map met herstelde inhoud,</p>	<p><b>To a Retrieved Content Folder (Naar een map met herstelde inhoud)</b></p> <p>De standaardmap is Retrieved Contents (Herstelde inhoud) in de map Mijn documenten onder uw gebruikersnaam.</p> <p>Als u een andere map wilt opgeven:</p> <ol style="list-style-type: none"> <li>a. Klik op <b>Browse</b> (Bladeren) en blader naar de nieuwe map.</li> <li>b. Klik op <b>Apply</b> (Toepassen).</li> </ol>

5. Klik op **Next** (Volgende) om het dialoogvenster Select content to retrieve... (Selecteer de inhoud die u wilt herstellen...) weer te geven.

Als u... wilt herstellen . . . uit het geselecteerde back-upvolume	Dan selecteert u de . . .
Alle bestanden	de optie <b>Retrieve All Files</b> (Alle bestanden herstellen) en gaat u naar stap 7 op pagina 41.
Geselecteerde bestanden of mappen	De optie <b>Retrieve Some Files</b> (Bepaalde bestanden herstellen) om het selectievak Retrieve Some Files (Sommige bestanden herstellen) weer te geven en gaat u verder met stap 6.

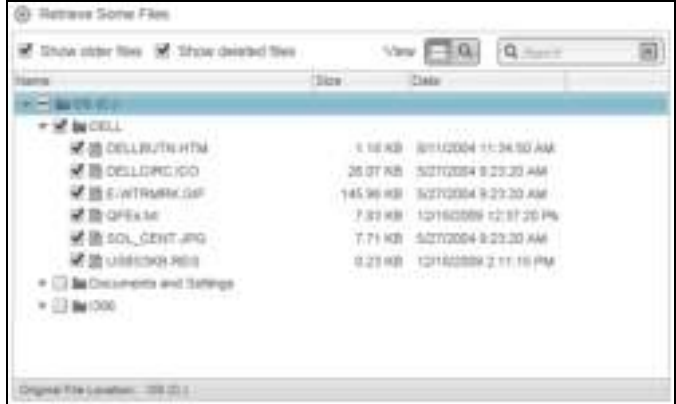

6. Blader in het selectieveld voor het herstellen van enkele bestanden naar de mapstructuur om de gewenste bestanden te vinden. U kunt ook het zoekvak gebruiken om de naam (of een deel ervan) te typen van het bestand of de map:

- Selecteer het selectieveld **Show older files** (oudere bestanden tonen) om de verschillende versies van uw bestanden te tonen waarvan een back-up is gemaakt:



- Selecteer het selectieveld **Show deleted files** (verwijderde bestanden tonen) om bestanden weer te geven die op hun oorspronkelijke locatie verwijderd zijn:

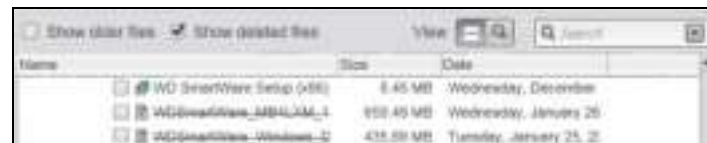

- Klik op het pictogram **View** (Weergave) om losse bestanden weer te geven.

- Wilt u een bestand zoeken, typ dan (een deel van) de bestandsnaam in het zoekvak en druk op de **Enter**-toets om de zoekopdracht te starten.

Om het zoekfilter uit te schakelen, verwijdert u alle tekst in het zoekvak en drukt u op **Enter**.

- Selecteer de selectievakjes voor de bestanden of mappen die u wilt herstellen.

7. Klik op **Start Retrieving** (Herstel beginnen).

8. Tijdens het herstel:

- In het scherm Retrieve (Herstellen) wordt een voortgangsbalk weergegeven samen met een bericht met daarin de hoeveelheid gegevens die naar de opgegeven herstellocatie is gekopieerd.
- U kunt op de knop **Cancel Retrieving** (Herstel annuleren) klikken om het herstel te stoppen.

9. Het bericht Retrieval accomplished (Herstel uitgevoerd) geeft aan dat het herstellen is voltooid.

Het bericht Partial retrieve accomplished (Herstel gedeeltelijk uitgevoerd) betekent dat niet alle voor herstel geselecteerde bestanden zijn gekopieerd naar de opgegeven herstellocatie. In dat geval wordt één van de volgende berichten weergegeven:

- In het bericht Files Not Retrieved (Niet-herstelde bestanden) ziet u het aantal bestanden dat niet is hersteld en een koppeling naar een venster met informatie over het mislukte herstel. Klik op de koppeling **View files** voor een lijst met bestanden en de reden waarom ze niet zijn hersteld.
- Het bericht Destination is full (Het doel is vol) betekent dat de geselecteerde hersteldoellocatie (back-upbronapparaat) onvoldoende schijfruimte heeft om het herstel uit te voeren.

## 6

## Het station vergrendelen en ontgrendelen

Dit hoofdstuk behandelt de volgende onderwerpen:

- [Het station beveiligen met een wachtwoord](#)
- [Het station ontgrendelen](#)
- [Uw wachtwoord wijzigen](#)
- [De vergrendelingsfunctie van het station uitschakelen](#)

### Het station beveiligen met een wachtwoord

Beveilig uw station met een wachtwoord als u bang bent dat iemand anders toegang tot uw station kan krijgen en u niet wilt dat anderen uw bestanden op de station kunnen zien.

**VOORZICHTIG!** Uw wachtwoord wordt in de software van WD Security gebruikt voor het elektronisch vergrendelen en ontgrendelen van uw station. Als u uw wachtwoord vergeet, hebt u geen toegang meer tot de gegevens op uw station en kunt u er geen nieuwe gegevens meer naar schrijven. U zult het station moeten wissen voordat u dit weer kunt gebruiken.

1. Open het dialoogvenster Set Security door te klikken op:
  - Het pictogram WD Security op uw bureaublad als u dit hebt aangemaakt toen u de toepassing installeerde
  - **Start > (Alle) programma's > Western Digital > WD Apps > WD Security**





2. Als u meer dan een ondersteund -station hebt aangesloten op uw computer, selecteert u hetgene waarvoor u een wachtwoord wilt instellen.
3. Lees de waarschuwing voor de mogelijkheid van gegevensverlies als u uw wachtwoord vergeet.
4. Selecteer **I understand** (Ik begrijp het) om aan te geven dat u het risico aanvaardt.
5. Geef uw wachtwoord op in het vak **Choose a password** (Wachtwoord kiezen), gebruik maximaal 25 tekens.
6. Voer uw wachtwoord opnieuw in in het vak **Verify password** (Wachtwoord bevestigen).
7. Voer voor uzelf een geheugensteuntje in voor uw wachtwoord in het vak **Password hint** (Geheugensteun).
8. Vink het selectievakje **Enable auto unlock for user:** (Automatisch ontgrendelen inschakelen voor gebruiker) als u wilt dat WD Security uw wachtwoord voor het geselecteerde station onthoudt op deze computer.
9. Klik op **Save Security Settings** (Beveiligingsinstellingen opslaan) om uw wachtwoord op te slaan en de hardwarematige versleuteling in te schakelen.
10. Klik op **OK** om het bericht Beveiliging ingeschakeld te sluiten.

**VOORZICHTIG!** Na het instellen van een wachtwoord blijft het station *ontgrendeld* zolang u doorgaat met de huidige werksessie. Daarna doet de WD Security-software het volgende:

- Vergrendelt het station wanneer u uw computer afsluit, uw station loskoppelt of wanneer de computer in slaapstand gaat
- Vraagt u uw wachtwoord in te voeren om het station te ontgrendelen wanneer u de computer opnieuw opstart of het station opnieuw aansluit, *TENZIJ* u het selectievakje **Enable auto unlock for user:** (Automatisch ontgrendelen inschakelen voor gebruiker) hebt ingeschakeld bij het instellen van uw wachtwoord

**Opmerking:** Wanneer u een wachtwoord instelt, slaat WD Security uw wachtwoord op in de firmware van de My Passport en geeft het de virtuele cd (VCD) van het hulpprogramma WD Unlocker weer als apparaat in het bestandsbeheer van uw computer:



De vermelding verschijnt:

- De volgende keer dat u uw computer afsluit en opnieuw opstart
- Wanneer u de My Passport verwijdert en weer aansluit
- Uw computer uit slaapstand komt, afhankelijk van de configuratie

De vermelding verschijnt ongeacht of het station vergrendeld is of niet en ongeacht of u het selectievakje **Enable auto unlock for user:** (Automatisch ontgrendelen inschakelen voor gebruiker) hebt ingeschakeld bij het instellen van uw wachtwoord. Hij blijft zolang u wachtwoordbeveiliging hebt ingeschakeld op het station.

## Het station ontgrendelen

Nadat u een wachtwoord hebt ingesteld om ervoor te zorgen dat anderen de bestanden op uw station niet kunnen benaderen tenzij u **Enable auto unlock for user:** (Automatisch ontgrendelen inschakelen voor gebruiker) hebt aangevinkt, moet u uw wachtwoord invoeren om het station te ontgrendelen wanneer:

- u de computer uitschakelt en weer opstart
- U het station loskoppelt en daarna weer aansluit op uw computer
- Uw computer de slaapstand verlaat

Ook wanneer de WD Security-software niet is geïnstalleerd moet u uw wachtwoord invoeren.

Afhankelijk van de softwareconfiguratie op uw computer zijn er drie manieren om het station te ontgrendelen, met behulp van:

- WD Security of WD Drive Utilities
- WD SmartWare
- Het hulpprogramma WD Drive Unlock

## Met WD Security of WD Drive Utilities

Wanneer u uw computer uit- en weer inschakelt of het station af- en weer aankoppelt op uw computer, verschijnt het dialoogvenster Unlock Drive (Station ontgrendelen) wanneer u de software WD Security of WD Drive Utilities start:



1. U geeft het dialoogvenster Unlock Drive weer door te klikken op:
  - Het pictogram van de bureaubladsnelkoppeling van WD Security als u dit hebt gemaakt toen u de toepassing installeerde of **Start > (Alle) programma's > Western Digital > WD Apps > WD Security**
  - Het pictogram WD Drive Utilities op uw bureaublad als u dit hebt gemaakt toen u de toepassing installeerde of **Start > (Alle) programma's > Western Digital > WD Apps > WD Drive Utilities**
2. Als er meer dan één ondersteund station is aangesloten op uw computer, selecteert u degene die is vergrendeld om het dialoogvenster Unlock Drive weer te geven.
3. In het dialoogvenster Unlock Drive (Station ontgrendelen):
  - a. Voer uw wachtwoord in in het vak **Password** (Wachtwoord).
  - b. Klik op **Unlock Drive** (Station ontgrendelen).

## Met WD SmartWare

Wanneer u uw computer afsluit en weer opstart, of het station loskoppelt en weer aansluit op de computer, geeft, tenzij u het selectievakje **Enable auto unlock for user:** hebt aangevinkt tijdens het aanmaken van uw wachtwoord, geeft WD SmartWare het bericht Drive is locked (Station is vergrendeld) weer in plaats van een inhoudsmeter voor uw station:



1. Als het dialoogvenster Unlock your drive (Uw station ontgrendelen) niet automatisch verschijnt, klikt u op de afbeelding van het station boven het bericht Drive is locked (Station is vergrendeld) om het weer te geven:WD SmartWare



2. Voer uw wachtwoord in in het vak **Password** (Wachtwoord).
3. Klik op **Unlock** (Ontgrendelen).

## Met het hulpprogramma WD Drive Unlock

Wanneer u het met wachtwoord beveiligde station aansluit op een computer zonder de software WD SmartWare, WD Security of WD Drive Utilities, kunt u het hulpprogramma WD Drive Unlock gebruiken om het station daarmee te ontgrendelen. Het hulpprogramma WD Drive Unlock staat op een virtuele cd die wordt weergegeven in het bestandsbeheer van uw computer.

1. Start het hulpprogramma WD Drive Unlock op een van de volgende manieren:
  - Gebruik het bestandsbeheer van uw computer om de virtuele WD Unlocker-cd te openen en dubbelklik op het bestand Unlock.exe van het WD-station
  - Klik op **Start > Deze computer** en dubbelklik op het pictogram van de virtuele cd WD Unlocker onder Apparaten met verwisselbare opslagmedia



2. In het venster WD Drive Unlock:
  - a. Voer uw wachtwoord in in het vak **Password** (Wachtwoord).
  - b. Vink het selectievakje **Enable auto unlock for user:** (Automatische ontgrendelen inschakelen voor gebruiker) aan als u wilt dat WD Drive Unlock uw wachtwoord onthoudt op deze computer.
  - c. Klik op **Unlock Drive** (Station ontgrendelen).
  - d. Na het bericht Your drive is now unlocked (Uw station is nu ontgrendeld) klikt u op **Exit** (Afsluiten) om het hulpprogramma WD Drive Unlock te sluiten.

## Uw wachtwoord wijzigen

1. Open het dialoogvenster Change Security (Beveiliging wijzigen) door te klikken op:
  - Het pictogram van de snelkoppeling van WD Security op uw bureaublad als u dit hebt gemaakt toen u de toepassing installeerde
  - **Start > (Alle) programma's > Western Digital > WD Apps > WD Security**

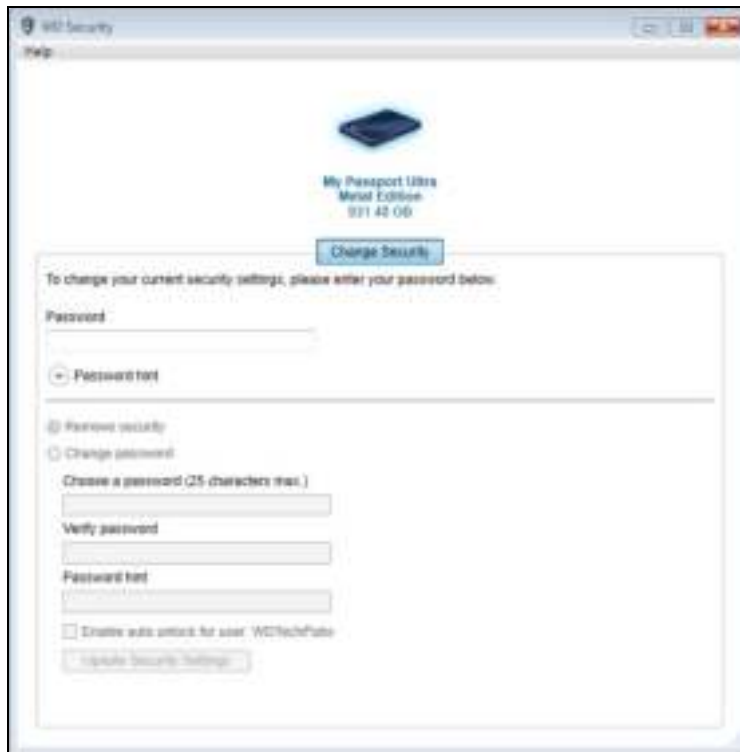

2. Als u meer dan één ondersteund station hebt aangesloten op uw computer, selecteert u degene waarvoor u het wachtwoord wilt wijzigen.
3. Voer uw huidige wachtwoord in in het vak **Password** (Wachtwoord).
4. Selecteer de optie **Change password** (Wachtwoord wijzigen).
5. Geef uw nieuwe wachtwoord op in het vak **Choose a password** (Wachtwoord kiezen), gebruik maximaal 25 tekens.
6. Voer uw nieuwe wachtwoord opnieuw in in het vak **Verify password** (Wachtwoord bevestigen).
7. Voer voor uzelf een geheugensteuntje in voor het nieuwe wachtwoord in het vak **Password hint** (Geheugensteun).
8. Selecteer of wis het selectievakje **Enable auto unlock for user:** (Automatisch ontgrendelen inschakelen voor gebruiker:) als u wilt dat WD Security uw nieuwe wachtwoord voor het geselecteerde station onthoudt op deze computer.
9. Klik op **Update Security Settings** (Beveiligingsinstellingen bijwerken).
10. Klik op **OK** om het bericht Beveiliging ingeschakeld te sluiten.

**VOORZICHTIG!** Na het instellen van een wachtwoord blijft het station *ontgrendeld* zolang u doorgaat met de huidige werksessie. Daarna doet de WD Security-software het volgende:

- Vergrendelt het station wanneer u uw computer afsluit, uw station loskoppelt of wanneer de computer in slaapstand gaat
- Vraagt u uw wachtwoord in te voeren om het station te ontgrendelen wanneer u de computer opnieuw opstart of het station opnieuw aansluit, *TENZIJ* u het selectievakje **Enable auto unlock for user:** (Automatisch ontgrendelen inschakelen voor gebruiker) hebt ingeschakeld bij het instellen van uw wachtwoord

## De vergrendelingsfunctie van het station uitschakelen

1. Open het dialoogvenster Change Security (Beveiliging wijzigen) door te klikken op:
  - Het pictogram van de snelkoppeling van WD Security op uw bureaublad als u dit hebt gemaakt toen u de toepassing installeerde
  - **Start > (Alle) programma's > Western Digital > WD Apps > WD Security**

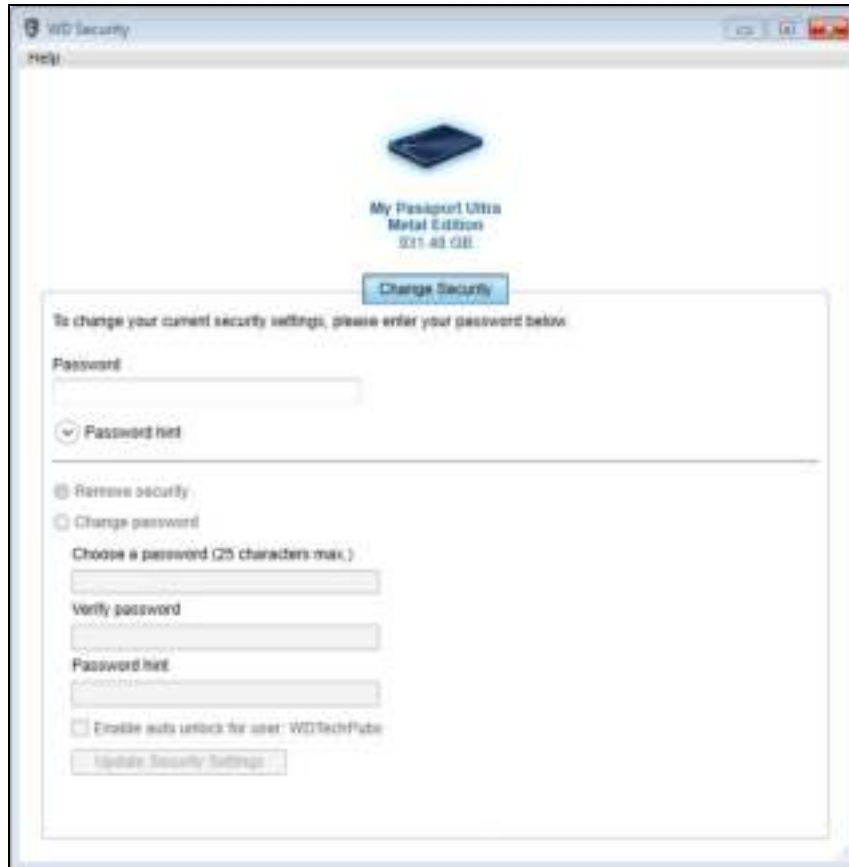

2. Als u meer dan één ondersteund station hebt aangesloten op uw computer, selecteert u hetgene waarvoor u een wachtwoord wilt verwijderen.
3. Voer uw wachtwoord in in het vak **Password** (Wachtwoord).
4. Selecteer de optie **Remove security** (Beveiliging verwijderen).
5. Klik op **Update Security Settings** (Beveiligingsinstellingen bijwerken).

## Het station beheren en aanpassen

Dit hoofdstuk behandelt de volgende onderwerpen:

- De status van het station controleren
- Het station wissen
- Het station registreren
- De WD-software en -schijfkopie herstellen
- De sluimerfunctie van het station instellen
- Het WD Quick View-pictogram gebruiken
  - De status van het station controleren
  - Pictogrammeldingen beheren
  - De software WD SmartWare starten
  - Het station veilig loskoppelen

### De status van het station controleren

WD Drive Utilities bevat diagnostische hulpmiddelen om zeker te zijn dat het station goed functioneert. Voer de volgende tests uit als u zich zorgen maakt of uw station wel goed functioneert:

- SMART Status

SMART is een functie voor het voorspellen van fouten, waarbij voortdurend belangrijke interne prestaties van het station worden gecontroleerd. Wanneer er bijvoorbeeld wordt geconstateerd dat er een toename is van temperatuur, geluid of lees-/schrijffouten, kan dat een indicatie zijn dat er een ernstige fout in het apparaat kan optreden. Wanneer u vooraf bent gewaarschuwd, kunt u voorzorgsmaatregelen treffen door bijvoorbeeld uw gegevens op een ander station te zetten voordat de fout zich voordoet.

Het resultaat van een SMART-statuscontrole is een evaluatie van de toestand van het station die wel of niet met goed gevolg wordt afgelegd.

- Quick Drive Test (Snelle test van station)

Uw station heeft een ingebouwd diagnoseprogramma Data Lifeguard™ dat het station controleert op fouten ter bescherming van uw gegevens. Met deze snelle stationstest wordt het station gecontroleerd op ernstige problemen.

Het resultaat van een snelle stationstest is een evaluatie van de toestand van het station die wel of niet met goed gevolg wordt afgelegd.

- Complete Drive Test (Complete test van station)

De meest uitgebreide stationsdiagnostiek is de volledige stationstest. Iedere sector wordt getest op fouten en indien nodig worden markeringen geplaatst bij slechte sectoren.

U kunt de stationsdiagnose en statuscontroles het beste regelmatig uitvoeren, voordat u problemen hebt met uw station. En aangezien ze zo snel zijn, geeft het uitvoeren van de SMART-statuscontrole en de snelle stationstest veel vertrouwen met minimaal ongemak. Voer vervolgens de controles alle drie uit wanneer er schijffouten zijn bij het schrijven of openen van bestanden.

1. Open de software WD Drive Utilities door te klikken op:
  - Het pictogram van de snelkoppeling van WD Drive Utilities op het bureaublad als u dit hebt gemaakt toen u de toepassing installeerde
  - **(Alle) programma's > Western Digital > WD Apps > WD Drive Utilities**

Zie Afbeelding 4 op pagina 8.

2. Als u meer dan één ondersteund station hebt aangesloten op uw computer, selecteert u hetgene dat u wilt controleren.
3. Klik op **Diagnostics** (Diagnostiek) voor het dialoogvenster Diagnostics (Diagnostiek):



4. Klik in het dialoogvenster Diagnostiek op de knop van de test die u wilt uitvoeren:
  - **SMART Status**
  - **Quick Drive Test (Snelle test van station)**
  - **Complete Drive Test (Complete test van station)**

## Het station wissen

**VOORZICHTIG!** Wanneer u het station wist, worden alle gegevens erop permanent verwijderd. Zorg er altijd voor dat u geen van de gegevens op het station nog nodig hebt voordat u het station wist.

**Opmerking:** Wanneer u uw station wist, wordt ook de WD-software gewist, samen met alle ondersteuningsbestanden, hulpprogramma's en de gebruikershandleiding. U kunt deze downloaden om uw station naar de oorspronkelijke configuratie te herstellen nadat u het station hebt gewist.

WD Drive Utilities biedt twee manieren om uw station te wissen. De manier hangt af van de vraag of uw station vergrendeld is of niet:

Als uw station is. . .	En u. . .	Zie dan. . .
Niet vergrendeld,	<i>Wilt</i> het station wissen,	'De functie Drive Erase (Station wissen) gebruiken' op pagina 52.
Vergrendeld	Bent uw wachtwoord vergeten of kwijtgeraakt en <i>moet</i> het station wissen,	'Vijf ongeldige wachtwoorden gebruiken' op pagina 53



## De functie Drive Erase (Station wissen) gebruiken

Uw station wissen wanneer het niet vergrendeld is:

1. Open de software WD Drive Utilities door te klikken op:
  - Het pictogram van de snelkoppeling van WD Drive Utilities op het bureaublad als u dit hebt gemaakt toen u de toepassing installeerde
  - **(Alle) programma's > Western Digital > WD Apps > WD Drive Utilities**Zie Afbeelding 4 op pagina 8.
2. Als u meer dan één ondersteund -station hebt aangesloten op uw computer, selecteert u hetgene dat u wilt wissen.
3. Klik op **Drive Erase** (Station wissen) om het dialoogvenster Drive Erase weer te geven:



4. In het dialoogvenster Drive Erase (Schijf wissen):
  - a. Als u de naam van een volume wilt wijzigen, voert u een nieuwe naam in het vakje **Volume Name** (Volumenaam) in.
  - b. Lees de waarschuwing over gegevensverlies als u uw station wist.
  - c. Selecteer **I understand** (Ik begrijp het) om aan te geven dat u het risico aanvaardt.
  - d. Klik op **Erase Drive** (Station wissen).

Wanneer het wissen van het station voltooid is, klikt u op **OK** om de melding Drive is erased (Station is gewist) te sluiten:



Ga naar <http://support.wd.com> en lees antwoord-id 7 in de kennisbank voor informatie over het downloaden en herstellen van de WD-software en de schijfkopie op uw My Passport.

**Opmerking:** Wanneer u uw station wist, wordt het wachtwoord ook verwijderd. Als u een wachtwoord hebt gebruikt om uw station te beveiligen, moet u dit opnieuw instellen na het herstellen van de WD-software en -schijfkopie. (Zie 'Het station beveiligen met een wachtwoord' op pagina 43.)

## Vijf ongeldige wachtwoorden gebruiken

Wanneer u uw wachtwoord bent vergeten of bent kwijtgeraakt, kunt u het station wissen door vijf ongeldige wachtwoorden in te voeren in het dialoogvenster Unlock Drive (Station ontgrendelen). Zie:

- 'Met WD Security of WD Drive Utilities' op pagina 45
  - 'Met WD SmartWare' op pagina 46
  - 'Met het hulpprogramma WD Drive Unlock' op pagina 46
1. In het dialoogvenster Unlock Drive (Station ontgrendelen) voert u vijf ongeldige wachtwoorden in:
    - a. Type een wachtwoord in het vak **Password** (Wachtwoord).
    - b. Klik op **Unlock Drive** of **Unlock**.
    - c. Klik op **OK** om het bericht Authentication Failed (Verificatie mislukt) te sluiten van de software WD Security of WD Drive Utilities.
  2. Wanneer u voor de vijfde keer een ongeldig wachtwoord invoert, wordt het dialoogvenster Too many password attempts (Te veel wachtwoordpogingen) weergegeven, afhankelijk van de toepassing waarmee u het dialoogvenster Unlock Drive hebt geopend:
    - Met de software WD Security of WD Drive Utilities:



- Met WD SmartWare:

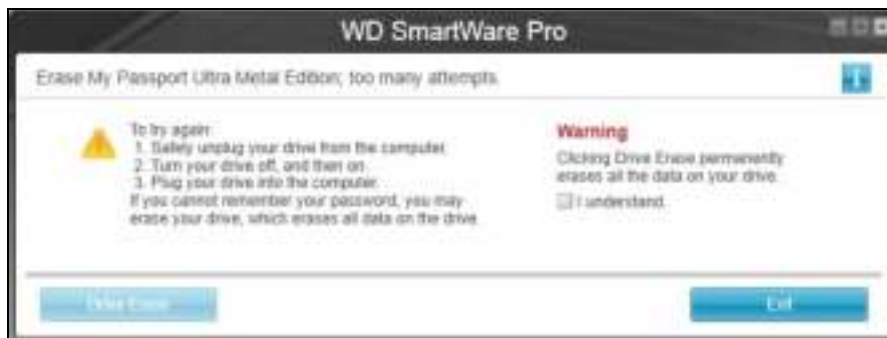

- Met het hulpprogramma Drive Unlock:



### 3. Zo wist u uw station:

- Met de software **WD Security** of **WD Drive Utilities**:

- Als u de naam van een volume wilt wijzigen, voert u een nieuwe naam in het vakje **Volume Name** (Volumenaam) in.
- Lees de waarschuwing over het wissen van alle gegevens op het station.
- Selecteer het selectievakje **I understand** (Ik begrijp het) om aan te geven dat u het risico aanvaardt en activeer de knop **Erase Drive** (Station wissen).
- Klik op **Erase Drive** (Station wissen).
- Wanneer het wissen van het station voltooid is, klikt u op **OK** om de melding Drive is erased (Station is gewist) te sluiten:



- Met **WD SmartWare**:

- Lees de waarschuwing over het wissen van alle gegevens op de apparaatstations.
- Selecteer het selectievakje **I understand** (Ik begrijp het) om aan te geven dat u het risico aanvaardt en activeer de knop **Drive Erase** (Station wissen).
- Klik op **Drive Erase** (Station wissen).
- Wanneer het wissen van het station voltooid is, klikt u op **Exit** (Afsluiten) om de melding Drive is erased (Station is gewist) te sluiten:



■ **Met het hulpprogramma Drive Unlock:**

- a. Klik op **Erase Drive** (Station wissen) om een waarschuwing weer te geven over het wissen van alle gegevens op het station:



- b. Lees de waarschuwing en selecteer het selectievakje **I understand** (Ik begrijp het) om aan te geven dat u het risico aanvaardt en activeer de knop **Erase** (Wissen).
- c. Klik op **Erase** (Wissen).
- d. Als het wissen is voltooid, klikt u op **Exit** (Afsluiten) om het venster van het hulpprogramma WD Drive Unlock te sluiten:



Ga naar <http://support.wd.com> en lees antwoord-id 7 in de kennisbank voor informatie over het downloaden en herstellen van de WD-software en de schijfkopie op uw station.

**Opmerking:** Wanneer u uw station wist, wordt het wachtwoord ook verwijderd. Als u weer een wachtwoord wilt gebruiken om uw station te beveiligen, moet u het opnieuw instellen na het herstellen van de WD-software en -schijfkopie. (Zie 'Het station beveiligen met een wachtwoord' op pagina 43.)

## Het station registreren

WD Drive Utilities gebruikt de internetverbinding van uw computer om uw station te registreren. Wanneer u uw station registreert, krijgt u gratis technische ondersteuning tijdens de garantieperiode en blijft u op de hoogte van de nieuwste WD-producten.

1. Zorg dat uw computer verbinding heeft met internet.
2. Open de software WD Drive Utilities door te klikken op:
  - Het pictogram van de snelkoppeling van WD Drive Utilities op het bureaublad als u dit hebt gemaakt toen u de toepassing installeerde
  - **Start > (Alle) programma's > Western Digital > WD Apps > WD Drive Utilities**

Zie Afbeelding 4 op pagina 8.
3. Als u meer dan een ondersteund station hebt aangesloten op uw computer, selecteert u hetgene dat u wilt registreren.
4. Klik op **Registration** (Registratie) voor het openen van het dialoogvenster Registratie:

5. In het dialoogvenster Registration (Registratie):
  - a. Voer uw voornaam in in het vak **First name** (Voornaam).
  - b. Voer uw achternaam in in het vak **Last name** (Achternaam).
  - c. Vul uw e-mailadres in het veld **E-mail address** (E-mailadres) in.
  - d. Selecteer uw taal in het vak **Preferred language** (Voorkeurstaal).
  - e. Schakel het selectievakje **Yes, I want to receive communication...** (Ja, ik wil berichten ontvangen...) in of uit om aan te geven of u berichten wilt ontvangen over software-updates, productverbeteringen en kortingsmogelijkheden.
  - f. Klik op **Register Drive** (Station registreren).

## De WD-software en -schijfkopie herstellen

Naast het verwijderen van alle gegevens op uw station worden met het wissen of opnieuw formatteren van het station tevens de WD-software en alle ondersteuningsbestanden, hulpprogramma's, online help en de gebruikershandleiding verwijderd.

Als u de WD-software op uw computer ooit moet verwijderen en opnieuw moet installeren, of als u het station op een andere computer wilt gebruiken en u de software daar moet installeren, moet u de WD-software en -schijfkopie herstellen op uw station. Nadat u het station hebt gewist of opnieuw geformatteerd gaat u hiervoor naar <http://support.wdc.com> en raadpleegt u antwoord-ID 7 van de kennisbank.

## De sluimerfunctie van het station instellen

Met de sluimerfunctie wordt het station na een bepaalde inactieve periode uitgeschakeld om stroom te besparen en om op de lange termijn slijtage van het station te voorkomen.

1. Open de software WD Drive Utilities door te klikken op:
  - Het pictogram van de snelkoppeling van WD Drive Utilities op het bureaublad als u dit hebt gemaakt toen u de toepassing installeerde
  - **Start > (Alle) programma's > Western Digital > WD Apps > WD Drive Utilities**Zie Afbeelding 4 op pagina 8.
2. Als u meer dan één ondersteund station hebt aangesloten op uw computer, selecteert u hetgene dat u wilt instellen.
3. Klik op **Sleep Timer** (Sluimerfunctie) om het dialoogvenster **Sleep Timer** weer te geven:



4. In het dialoogvenster Sleep Timer (Sluimerfunctie):
  - a. In het vak **Set Sleep Timer** (Sluimerfunctie instellen) selecteert u de inactieve periode waarna het station moet worden uitgeschakeld.
  - b. Klik op **Set Timer** (Timer instellen).

## Het WD Quick View-pictogram gebruiken

Nadat u de software WD SmartWare hebt geïnstalleerd, verschijnt het pictogram WD Quick View in het systeemvak van de Windows-taakbalk:

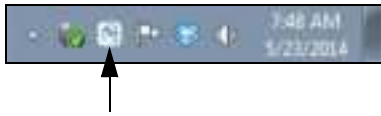

Met het pictogram kunt u:

- De status van het station controleren
- Pictogrammeldingen beheren
- WD SmartWare openen
- Het station veilig loskoppelen

In de volgende gedeelten wordt beschreven hoe u het pictogram kunt gebruiken en andere manieren om deze handelingen uit te voeren.

### De status van het station controleren

U kunt de gebruikte stationsruimte en stationstemperatuur bekijken en zien of het station is vergrendeld door de muisaanwijzer boven het WD Quick View-pictogram in de taakbalk te houden:

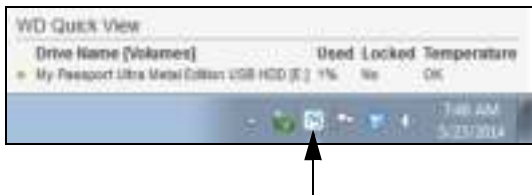

### Pictogrammeldingen beheren

Het WD Quick View-pictogram in de taakbalk knippert om de status van het station als volgt aan te geven:

Als het WD Quick View-pictogram knippert. . .	Dan is het station mogelijk. . .
Groen en wit,	Vergrendeld of in een indeling die niet wordt begrepen door WD SmartWare (niet-Windows-indeling in een Windows-omgeving).
Rood en wit,	Oververhit.  Schakel het station uit en laat het station een uur afkoelen. Schakel weer in en neem contact op met de ondersteuning van WD als het probleem blijft bestaan.

## De software WD SmartWare starten

U kunt de WD SmartWare-software als volgt starten:

- Klik met de linker- of rechtermuisknop op het WD Quick View-pictogram in de taakbalk en selecteer **WD SmartWare**:



- Door te klikken op één van deze mogelijkheden:
  - De snelkoppeling van WD SmartWare op uw bureaublad als u die hebt gemaakt toen u de toepassing installeerde
  - **Start > (Alle) programma's > Western Digital > WD SmartWare > WD SmartWare**

## Het station veilig loskoppelen

**VOORZICHTIG!** Sluit alle actieve vensters en toepassingen voordat u het station afsluit of verwijdert om gegevensverlies te voorkomen.

U kunt op de volgende manieren het station veilig loskoppelen:

- Klik met de rechtermuisknop op het pictogram WD Quick View in de taakbalk en selecteer de optie **Safely remove** (Veilig verwijderen) voor uw My Passport:



- Door met de rechtermuisknop te klikken op één van de volgende mogelijkheden:
  - Het tabblad WD SmartWare en selecteer de optie **Safely Remove** (Veilig verwijderen):



- Het venster van WD Security of WD Drive Utilities en selecteer de optie **Eject Disk** (Schijf uitwerpen):



Wacht totdat het aan-uit-activiteitslampje is gedoofd voordat u het station loskoppelt van de computer.



## De software beheren en aanpassen

Dit hoofdstuk behandelt de volgende onderwerpen:

- [Naar updates te zoeken voor de software](#)
- [Een externe Dropbox-account configureren](#)
- [Een andere map met herstelde inhoud opgeven](#)
- [Het aantal back-upversies specificeren](#)
- [De WD-software verwijderen](#)

### Naar updates te zoeken voor de software

Wanneer de optie Software-updates is ingeschakeld, controleert ze automatisch op software-updates voor WD SmartWare. Zo gebruikt u altijd de nieuwste versie van de software. Zo schakelt u de optie Software-updates in of uit:

1. Klik op Settings (Instellingen) om het venster **Set Up Software** (Software instellen) te openen (zie Afbeelding11 op pagina 28).
2. In het venster met software-instellingen klikt u op **Software Updates** (Software-updates) om het dialoogvenster Software Updates (Software-updates) weer te geven:



3. In het dialoogvenster Software Updates (Software-updates):
  - a. Vink het vakje **Automatically check for WD SmartWare software updates** (Automatisch controleren op software-updates voor WD SmartWare) aan of af.
  - b. Klik op **Check Now** (Nu controleren) als u nu op software-updates wilt controleren.

### Een externe Dropbox-account configureren

Vordat u een externe Dropbox-map als back-upbron- of doelapparaat kunt gebruiken, moet u uw Dropbox-account configureren voor toegang via de WD SmartWare Pro-software.

1. Klik op Settings (Instellingen) om het venster **Set Up Software** (Software instellen) te openen (zie Afbeelding11 op pagina 28).
2. In het scherm met software-instellingen klikt u op **Dropbox Account** (Dropbox-account) om het dialoogvenster Dropbox Account (Dropbox-account) weer te geven:

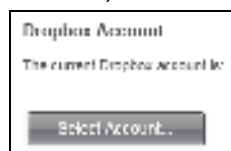

3. Klik op **Select Account** (Account selecteren) om het dialoogvenster Dropbox Login Required (Dropbox-aanmelding vereist) weer te geven:



4. In het dialoogvenster Dropbox Login Required (Dropbox-aanmelding vereist):
- Klik op **Sign In** (Aanmelden).

De WD SmartWare Pro-software start een Dropbox-verbindingsverzoek in uw naam en gebruikt uw internetbrowser om toegang te krijgen tot de Dropbox-website op <https://www.dropbox.com/>.

- Op de Dropbox-website kunt u, als u uw account niet hebt geconfigureerd om uw aanmeldingsreferenties te onthouden, uw e-mailadres en wachtwoord invoeren en op **Sign in** (Aanmelden) klikken om het verbindingsverzoek van de WD SmartWare Pro-software te zien.

- Klik op **Allow** (Toestaan) om het verbindingsverzoek te accepteren.

De melding Success! (Gelukt!) geeft aan dat WD SmartWare Pro toegang heeft gekregen tot uw externe Dropbox-map.

- Klik op **Finish** (Voltooien) om de verbinding te voltooien, het dialoogvenster Dropbox Login Required (Dropbox-aanmelding vereist) te sluiten en de huidige weergave van de Dropbox-account bij te werken.

**Opmerking:** De procedure is dezelfde als u later een andere externe Dropbox-map wilt kiezen. In dat geval geeft WD SmartWare Pro het dialoogvenster Switch to a Different Dropbox Account (Omschakelen naar een ander Dropbox-account) weer, met een melding dat alle back-ups die u met het huidige account als back-upbron- of doelapparaat hebt geconfigureerd tenietgaan als u uw Dropbox-account wijzigt:



## Een andere map met herstelde inhoud opgeven

Wanneer u begint met een herstel, kunt u kiezen of u de herstelde bestanden wilt opslaan:

- Op de oorspronkelijke locatie op uw computer
- In een map met **herstelde inhoud**

Standaard maakt en gebruikt WD SmartWare de submap **Retrieved Contents** (Herstelde inhoud) in de map **Mijn documenten**. Zo geeft u een andere map op:

1. Maak een nieuwe map of bepaal welke bestaande map moet worden gebruikt.
2. Klik op het tabblad **Settings** (Instellingen) om het venster Software Settings (Software-instellingen) weer te geven (zie Afbeelding11 op pagina 28).
3. Klik in het scherm met software-instellingen op **Retrieve Folder** (Herstelmap) om het dialoogvenster Set Retrieve Folder (Herstelmap instellen) weer te geven:



4. In het dialoogvenster Set Retrieve Folder:
  - a. Klik op **Browse** (Bladeren) en blader naar de nieuwe herstelmap.
  - b. Klik op **Apply** (Toepassen).

## Het aantal back-upversies specificeren

Met de WD SmartWare-software kunt u tot maximaal 25 oudere versies van elk bestand bewaren. Als u per ongeluk een bestand overschrijft of verwijdert, of als u het bestand van een paar versies terug wilt bekijken, heeft de WD SmartWare-software een exemplaar bewaard. U beschikt altijd over het recentste opgegeven aantal versies van elk bestand voor herstel en u kunt kiezen om tussen 1 en 25 versies te bewaren.

Meerdere versies bewaren:

- Geeft u de mogelijkheid bestanden te herstellen van langer geleden
  - Neemt meer schijfruimte in beslag
1. Klik op het tabblad **Settings** (Instellingen) om het venster Software Settings (Software-instellingen) weer te geven (zie Afbeelding11 op pagina 28).
  2. In het scherm met software-instellingen, klikt u op **File History** (Bestandsgeschiedenis) om het dialoogvenster Set File History (Bestandsgeschiedenis instellen) weer te geven:



3. In het dialoogvenster Set File History:
  - a. Gebruik het selectievakje om het aantal back-upversies op te geven dat u van elk bestand wilt bewaren, van 1 tot 25.
  - b. Klik op **Apply** (Toepassen).

## De WD-software verwijderen

**Belangrijk:** Door het verwijderen van de WD SmartWare-software worden alle bestaande instellingen van back-up taken verwijderd. Uw back-upbestanden zijn er nog steeds, maar u moet elke back-up handmatig opnieuw inschakelen nadat u de WD SmartWare-software hebt geïnstalleerd. (Zie 'Een back-up maken van bestanden' op pagina 30.)

Gebruik de functie van uw besturingssysteem voor het installeren of verwijderen van programma's om de WD-software van uw computer te verwijderen.

### Verwijderen op Windows Vista of Windows 7

1. Klik op **Start > Configuratiescherm**.
2. Klik op **Programma's**.
3. Klik op **Een programma verwijderen** en selecteer de toepassing of het pictogram van de WD-software die u wilt verwijderen:
  - **WD SmartWare**
  - **WD Security**
  - **WD Drive Utilities**
4. Klik op **Verwijderen/wijzigen** en **Ja** op de vraag Wilt u doorgaan.

### Verwijderen op Windows 8

1. Klik in het startscherm met de rechtermuisknop op de tegel voor de WD -software die u wilt verwijderen:
  - **WD SmartWare**
  - **WD Security**
  - **WD Drive Utilities**
2. Selecteer **Uninstall** (Verwijderen) in de Windows-taakbalk.
3. Klik op **Ja** in de melding Weet u zeker...

## Het station met een Mac-computer gebruiken

Het My Passport-station is geformatteerd als één NTFS-partitie voor compatibiliteit met bijgewerkte besturingssystemen van Windows. Om het station te gebruiken met Mac OS X-besturingssystemen en om als u dat wilt Time Machine te kunnen gebruiken, moet het station opnieuw worden geformatteerd naar één HFS+J-partitie.

Dit hoofdstuk behandelt de volgende onderwerpen:

- [Het station opnieuw formatteren](#)
- [De WD -software en -schijfkopie herstellen](#)

### Het station opnieuw formatteren

---

**VOORZICHTIG!** Door het formatteren van het station wordt alle informatie erop gewist. Zorg, wanneer u al bestanden op het station hebt opgeslagen, dat u daarvan een back-up maakt voordat u opnieuw gaat formatteren.

---

Ga naar <http://support.wd.com> en lees Kennisbankartikel 3865 voor meer informatie over het opnieuw formatteren van het station.

Zie 'Problemen oplossen' op pagina 65 voor meer informatie over het opnieuw formatteren van een station.

### De WD -software en -schijfkopie herstellen

Nadat u uw My Passport-station opnieuw hebt geformatteerd voor gebruik op Mac-computers, gaat u naar <http://support.wdc.com> en daar naar antwoord-id 7 in de kennisbank voor informatie over het downloaden en herstellen van de Mac-versies van de software WD Drive Utilities en WD Security en de schijfkopie op uw My Passport.

De WD SmartWare-software is niet beschikbaar voor gebruik met Mac-computers voor dit model van de My Passport.

## Problemen oplossen

Dit hoofdstuk behandelt de volgende onderwerpen:

- Veelgestelde vragen
- Het station installeren, partitioneren en formatteren

Hebt u problemen bij het installeren of gebruiken van dit product? Raadpleeg dan de sectie over probleemoplossing of bezoek onze website voor ondersteuning, <http://support.wd.com>, en zoek in onze Kennisbank naar meer hulpartikelen.

### Veelgestelde vragen

- Q:** *Waarom wordt het station niet herkend in Deze computer of op het bureaublad van de computer?*
- A:** Als het systeem beschikt over een USB 3.0- of USB 2.0 PCI-adapterkaart, moet u nagaan of de stuurprogramma's zijn geïnstalleerd voordat u het WD USB 3.0-product voor externe opslag aansluit. Het station wordt niet goed herkend tenzij de stuurprogramma's voor de USB 3.0 of USB 2.0-hoofdhub en -hostcontroller zijn geïnstalleerd. Neem voor installatieprocedures contact op met de fabrikant van de adapterkaart.
- Q:** *Waarom start mijn computerniet op wanneer ik mijn USB-station voor het opstarten aansluit op de computer?*
- A:** Afhankelijk van uw systeemconfiguratie probeert uw computer mogelijk op te starten vanaf uw draagbare USB-station van WD. Raadpleeg de documentatie over de BIOS-instellingen van het moederbord van uw systeem voor informatie over het uitschakelen van deze functie of lees kennisbankantwoord-id1201 op <http://support.wd.com>. Raadpleeg de documentatie over uw systeem of neem contact op met de fabrikant van uw systeem voor meer informatie over het opstarten vanaf externe stations.
- Q:** *Waarom gaat de gegevensoverdracht langzaam?*
- A:** Uw systeem werkt mogelijk op USB 1.1-snelheid als gevolg van een onjuiste installatie van het stuurprogramma van de USB 3.0- of USB 2.0-adapterkaart of omdat uw systeem geen USB 3.0 of USB 2.0 ondersteunt.
- Q:** *Hoe kan ik bepalen of mijn systeem USB 3.0 of USB 2.0 ondersteunt?*
- A:** Raadpleeg de documentatie van uw USB-kaart of neem contact op met de fabrikant van de USB-kaart.
- Opmerking:** Als de USB 3.0- of USB 2.0-controller in het moederbord is geïntegreerd, moet u ervoor zorgen dat u de juiste chipsetondersteuning installeert voor het moederbord. Raadpleeg de handleiding van uw moederbord of systeem voor meer informatie.
- Q:** *Wat gebeurt er wanneer een USB 3.0- of USB 2.0-apparaat wordt aangesloten op een USB 1.1-poort of -hub?*
- A:** USB 3.0 en USB 2.0 zijn achterwaarts compatibel met USB 1.1. Wanneer een USB 3.0- of USB 2.0-apparaat wordt aangesloten op een USB 1.1-poort of -hub, functioneert het op de volle USB 1.1-snelheid van 12 Mb/s.

Als uw systeem een PCI Express-sleuf heeft, kunt u alsnog USB-overdrachtssnelheden krijgen door een PCI Express-adapterkaart te installeren. Neem contact op met de fabrikant van de kaart voor installatieprocedures en meer informatie.

## Het station installeren, partitioneren en formatteren

Hoe kan ik...?	Antwoord-id
■ Een WD-station partitioneren en formatteren op Windows (8, 7, Vista) en Mac OS X	3865
■ Een Mac OS X GPT-partitie omzetten naar een NTFS-partitie in Windows 7 of Vista	3647
■ Download software, hulpprogramma's, firmware-updates en stuurprogramma's voor WD-producten (in de bibliotheek met downloads)	1425
■ Een externe harde schijf van WD in FAT32* formatteren (voor gebruik in Windows of Mac OS X)	291

*\*Het bestandssysteem FAT32 heeft een maximale afzonderlijke bestandsgrootte van 4 GB en kan geen partities groter dan 32 GB in Windows maken. Wilt u in FAT32 partities maken die groter zijn dan 32 GB wanneer u het station opnieuw formatteert, download dan het hulpprogramma External USB/FireWire FAT32 Formatting vanaf <http://support.wdc.com/product/download>.*

*Windows-gebruikers kunnen deze groottebeperkingen echter voorkomen door het station te formatteren als NTFS met het Windows-hulpprogramma Schijfbeheer of vergelijkbare software van andere fabrikanten. Ga voor meer informatie naar:*

- *Antwoord-id 291 op <http://support.wd.com>*
- *Artikel-id's 314463 en 184006 op [support.microsoft.com](http://support.microsoft.com)*
- *De toepasselijke documentatie of ondersteuning bij software van andere fabrikanten*

# A

## Het SES-stuurprogramma installeren

Wanneer u de software van WD niet installeert, dient u het SCSI Enclosure Services (SES)-stuurprogramma op Windows-computers te installeren om te voorkomen dat het pop-upvenster voor de hardware iedere keer wordt weergegeven wanneer u uw My Passport op uw computer aansluit.

**Opmerking:** Het SES-stuurprogramma wordt automatisch geïnstalleerd wanneer u de WD-software installeert.

Deze bijlage bevat de volgende onderwerpen:

[Installeren op Windows Vista-computers](#)

[Installeren op Windows 7 en Windows 8-computers](#)

### Installeren op Windows Vista-computers

Nadat u het station hebt aangesloten zoals weergegeven in Afbeelding3 op pagina 5, wordt het scherm Nieuwe hardware gevonden weergegeven.

**Opmerking:** Als Automatisch afspelen is ingeschakeld, worden mogelijk twee extra vensters weergegeven, tegelijkertijd met het venster Nieuwe hardware gevonden. In dat geval sluit u deze.

U kunt het venster Nieuwe hardware gevonden gebruiken om het SES-stuurprogramma op één van de volgende manieren te installeren:

- Automatisch, als de computer verbinding heeft met internet
- Handmatig, of de computer nu verbinding heeft met internet of niet

### Het stuurprogramma automatisch installeren

Om het SES-stuurprogramma automatisch te installeren, moet de computer verbinding hebben met internet:

1. Zorg dat uw computer verbinding heeft met internet.
2. Klik in het venster Nieuwe hardware gevonden op **Stuurprogramma's zoeken en installeren**:





3. Selecteer in het venster Nieuwe hardware gevonden - WD SES Device **Ja, alleen deze keer** om Windows Vista verbinding te laten maken met Windows Update:



In Windows Vista gebeurt automatisch het volgende:

- Er wordt verbinding gemaakt met Windows Update
- Het SES-stuurprogramma wordt gevonden, gedownload en geïnstalleerd

## Het stuurprogramma handmatig installeren

Als uw computer geen verbinding met internet heeft, installeert u het stuurprogramma handmatig:

1. Klik in het venster Nieuwe hardware gevonden op **Stuurprogramma's zoeken en installeren**:



2. Klik in het venster Nieuwe hardware gevonden - WD SES Device op **Niet online zoeken**:



3. In het melding Install the disc that came with your WD SES Device (Plaats de schijf van uw WD SES-apparaat) klikt u op **I don't have the disc** (Ik heb de installatieschijf niet). **Andere installatieopties weergeven:**



4. Blader naar **Computer** en:
- Dubbelklik op het My Passport-station.
  - Dubbelklik op de map Extras.
  - Selecteer **WD SES Device Driver** (WD SES-apparaatstuurprogramma).
  - Klik op **Volgende:**



5. Wanneer de installatie is voltooid, klikt u op **Sluiten:**



## Installeren op Windows 7 en Windows 8-computers

Nadat u het station hebt aangesloten zoals weergegeven in Afbeelding3 op pagina 5, kunt u Windows Computerbeheer gebruiken om het SES-stuurprogramma te installeren:

1. Open **Alle programma's** en klik met de rechtermuisknop op **Computer** > **Beheren**:

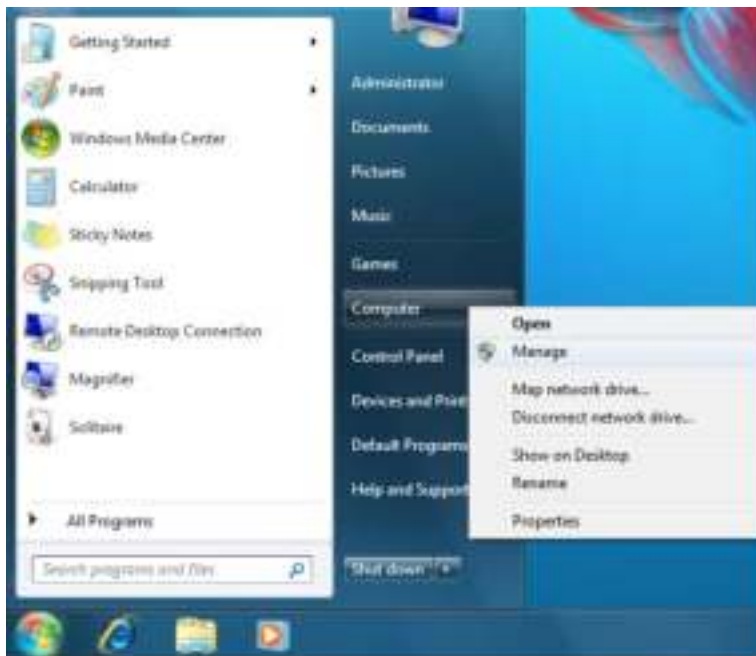

2. Klik onder Computerbeheer (lokaal) op **Apparaatbeheer** > **Onbekend apparaat** en klik met de rechtermuisknop op **Stuurprogramma's bijwerken**:

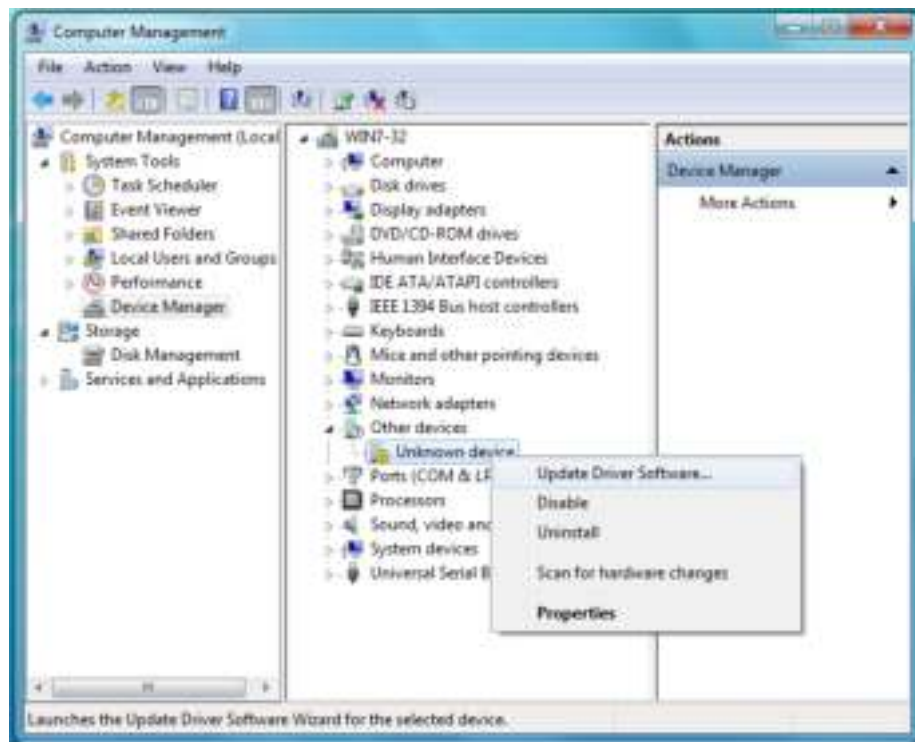

3. Klik op **Op mijn computer naar stuurprogramma's zoeken**.

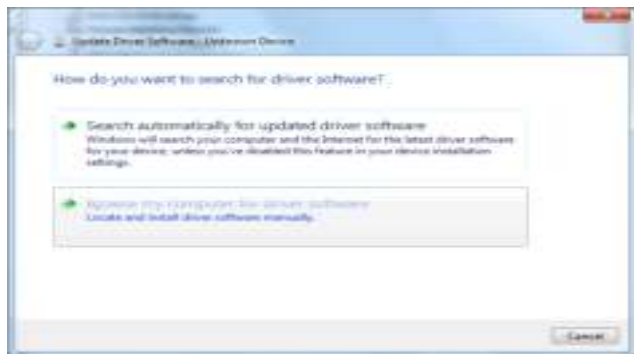

4. Blader naar **Computer**, dubbelklik op het My Passport-station, dubbelklik op de map Extras en selecteer **WD SES Device Driver**:



5. Klik op **Next** (Volgende).
6. Wanneer de installatie is voltooid, klikt u op **Sluiten**:

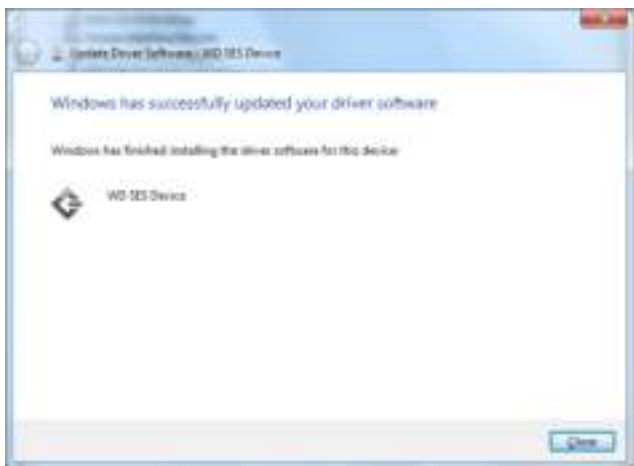

# B

## Conformiteit en garantie-informatie

Deze bijlage bevat de volgende onderwerpen:

- Wettelijke conformiteit
- Conformiteit met milieuwetten (China)
- Garantie-informatie

### Wettelijke conformiteit

#### FCC Klasse B-informatie

Het gebruik van dit apparaat is onderhevig aan de volgende voorwaarden:

- Dit apparaat mag geen schadelijke storing veroorzaken.
- Dit apparaat mag geen ontvangen storing accepteren, inclusief storing die een onwenselijke werking kan veroorzaken.

Dit apparaat is getest en in overeenstemming bevonden met de eisen voor een digitaal apparaat van Klasse B, conform Deel 15 van de FCC-bepalingen. Deze normen bieden redelijke garantie tegen schadelijke storingen bij installatie in een woonomgeving. Dit apparaat genereert, gebruikt en kan radiofrequentie-energie uitstralen en kan, indien niet conform de instructies geïnstalleerd en gebruikt, ernstige storing van radio- of televisieontvangst veroorzaken. Er is echter geen garantie dat er geen storing zal optreden in een bepaalde installatie. Als deze apparatuur schadelijke storing aan radio- of televisieontvangst veroorzaakt, wat kan worden vastgesteld door het uit- en aanzetten van de apparatuur, wordt u verzocht om de storing te verhelpen door één van de volgende maatregelen:

- Richt de ontvangstantenne in een andere richting of verplaats de antenne.
- Vergroot de afstand tussen de apparatuur en de ontvanger.
- Sluit de apparatuur aan op een stopcontact van een andere groep dan waarop de ontvanger is aangesloten.
- Raadpleeg de dealer of een ervaren radio-/televisietechnicus voor hulp.

Indien zonder de uitdrukkelijke goedkeuring van WD veranderingen of wijzigingen worden uitgevoerd, kan het recht op het gebruik van het apparaat komen te vervallen.

#### Verklaring ICES-003/NMB-003

Cet appareil numérique de la classe B est conforme à la norme ICES-003 du Canada.

Dit apparaat van Klasse B voldoet aan de Canadese ICES-003 Klasse B-norm.

#### Veiligheidsnaleving

Goedgekeurd voor de VS en Canada. CAN/CSA-C22.2 No. 60950-1, UL 60950-1: Safety of Information Technology Equipment.

Toegelaten voor de Verenigde Staten en Canada. CAN/CSA-C22.2 No. 60950-1, UL 60950-1 : Sûreté d'équipement de technologie de l'information.

## CE-conformiteit voor Europa

Voorzien van het CE-symbool wijst erop dat dit systeem voldoet aan de toepasselijke richtlijnen van de Raad van de Europese Unie, waaronder de EMC-richtlijn (2004/108/EC) en de richtlijn voor laag voltage (2006/95/EC). Er is een conformiteitsverklaring opgesteld in overeenstemming met de toepasselijke richtlijnen dat in bezit is bij Western Digital Europa.

## KC-aankondiging (alleen voor de Republiek Korea)

기종별	사용자 안내문
B 급기기 (가정용방송통신기자재)	이 기기는 가정용(B 급) 전자파적합기기로서 주로 가정에서 사용하는 것을 목적으로 하며, 모든 지역에 서 사용할 수 있습니다

## Conformiteit met milieuwetten (China)

部件名称	有毒有害物或元素 产品中有毒有害物或元素的名称及含量					
	铅 (Pb)	汞 (Hg)	镉 (Cd)	六价 铬 (Cr(VI))	多溴化联 (二) 苯 (PBB)	多溴化 二苯醚 (PBDE)
减震架(4)	○	○	○	○	○	○
减震器(4 pcs)	○	○	○	○	○	○
脚垫(4 pcs)	○	○	○	○	○	○
带镜头的上盖	○	○	○	○	○	○
底盖	○	○	○	○	○	○
PCBA	○	○	○	○	○	○
硬盘驱动器	X	○	○	○	○	○
微型 USB 电缆	○	○	○	○	○	○
EMI 底盖	○	○	○	○	○	○
聚酯薄膜	○	○	○	○	○	○

O: 表示有毒有害物在该部件的所有均质材料中的含量均低于 SJ/T11363-2006 标准规定的限量要求以下。  
X: 表示该有毒有害物至少在该部件的某一均质材料中的含量超出 SJ/T11363-2006 标准规定的限量要求。  
(在此表中, 企业可能需要根据实际情况对标记“X”的项目进行进一步的技术性解释。)

## Garantie-informatie

### Service verkrijgen

WD waardeert u als klant en stelt alles in het werk om u de beste service te leveren. Mocht dit product onderhoud vereisen, neem dan contact op met de leverancier van wie u het product gekocht heeft of bezoek onze website voor productondersteuning op <http://support.wd.com> voor informatie over het verkrijgen van service of een Return Material Authorization (RMA; toestemming tot retournering van materiaal). Als wordt vastgesteld dat het product mogelijk defect is, ontvangt u een RMA-nummer en instructies voor het retourneren van het product. Retourzendingen waarvoor geen voorafgaande toestemming is verkregen (m.a.w. zonder RMA-nummer) worden op kosten van de koper geretourneerd. Retourzendingen met voorafgaande toestemming moeten op kosten van de koper en verzekerd verzonden worden in een goedgekeurde verzenddoos naar het adres dat in de verzenddocumentatie vermeld staat. U dient de originele doos en verpakkingsmaterialen te bewaren voor opslag of verzending van uw WD-product. Als u exact wilt weten hoe lang de garantie geldig is, controleert u de vervaldatum van de garantie (serienummer vereist) op <http://support.wd.com>. WD aanvaardt geen aansprakelijkheid voor verlies van gegevens (ongeacht de oorzaak), herstel van verloren gegane gegevens of gegevens die zijn opgeslagen op producten die aan haar in bewaring zijn gegeven.

## Beperkte garantie

WD garandeert dat het product bij normaal gebruik tijdens de hieronder vermelde periode vrij is van materiaalfouten en fouten door vakmanschap, en derhalve voldoet aan de specificaties van WD. De duur van uw beperkte garantie hangt af van het land waarin uw product is aangeschaft. De termijn van uw beperkte garantie is 3 jaar in de regio's Noord-, Zuid-, en Centraal-Amerika, 3 jaar in de regio's Europa, het Midden-Oosten en Afrika en 3 jaar in de Aziatisch-Pacifische regio, tenzij anders door de wet wordt voorgeschreven. Deze beperkte garantieperiode start op de aankoopdatum zoals vermeld op de kassabon. WD is niet aansprakelijk voor producten die worden geretourneerd wanneer WD bepaalt dat het product van WD is gestolen of dat het genoemde defect a) niet aanwezig is, b) niet op redelijke wijze kan worden verholpen door schade die zich heeft voorgedaan voordat WD het product ontving of c) te wijten is aan misbruik, onjuiste installatie, wijziging (inclusief verwijdering of vernietiging van labels en het openen of verwijderen van externe behuizingen, tenzij het product op de lijst voor producten met beperkte onderhoudsmogelijkheden voor gebruikers staat en de specifieke wijziging binnen de van toepassing zijnde instructies valt, zoals beschreven op <http://support.wd.com>), ongeluk of verkeerde hantering terwijl het product in het bezit is van iemand anders dan WD. Onderhevig aan de bovenstaande beperkingen betreft de enige en uitsluitende garantie waartoe u gerechtigd bent het herstel of de vervanging van het product tijdens de hierboven vermelde garantieperiode, en dit naar goeddunken van WD.

De voorgaande beperkte garantie is de enige garantie die door WD geboden wordt en geldt uitsluitend voor producten die als nieuw verkocht worden. De in deze garantievoorwaarden geboden verhaalsmogelijkheden vervangen a) alle andere verhaalsmogelijkheden en garantievormen, hetzij uitdrukkelijk, impliciet of statutair, inclusief maar niet beperkt tot impliciete garanties van verkoopbaarheid of geschiktheid voor een bepaald doel en b) alle verplichtingen en vormen van aansprakelijkheid van WD voor schade, inclusief maar niet beperkt tot, incidentele, gevolg- of speciale schade, financiële verliezen, winstderving of gemaakte kosten, of verloren gegevens als gevolg van of in verband met de aankoop, het gebruik of de prestatie van het product, zelfs indien WD is gewezen op de mogelijkheid van zulke schade. In de Verenigde Staten staan sommige staten uitsluiting of beperking van incidentele of gevolgschade niet toe, zodat het mogelijk is dat de bovenstaande beperkingen in uw geval niet gelden. Deze garantie biedt u specifieke rechten, en het is mogelijk dat u nog andere rechten hebt, omdat deze van staat tot staat verschillen.

## GNU General Public License (“GPL”)

De in dit product aanwezige firmware kan software van derden bevatten waarvoor een licentie geldt onder de GPL of Lesser General Public License ('LGPL'), (gezamenlijk, 'GPL Software'), en niet de licentieovereenkomst voor eindgebruikers van Western Digital. In overeenstemming met de GPL, indien van toepassing: 1) de broncode voor de GPL-software kan kosteloos worden gedownload vanaf <http://support.wd.com/download/gpl> of is verkrijgbaar op cd voor een nominale prijs vanaf <http://support.wd.com/download/gpl> of door te bellen met de klantenservice binnen drie jaar na datum van aankoop; 2) u mag de GPL-software hergebruiken, opnieuw distribueren en modificeren; 3) met betrekking tot uitsluitend de GPL-software, wordt geen garantie gegeven, in de mate die door de wet is toegestaan; en 4) een kopie van de GPL is hierbij inbegrepen, kan worden verkregen vanaf <http://www.gnu.org> en kan ook worden gevonden op <http://support.wd.com/download/gpl>.

Het wijzigen of bewerken van de Software, inclusief, maar niet beperkt tot eventuele Open Source-software, geschiedt volledig op eigen risico. Western Digital is niet aansprakelijk voor dergelijke wijzigingen en bewerkingen. Western Digital biedt geen ondersteuning voor enig product waarvan u de door Western Digital geleverde Software hebt gewijzigd of hebt getracht te wijzigen.

## Index

### A

Accessoires, optioneel 3

### B

#### Back-up

- bestanden, dialoogvenster 33, 34, 36
- Knop planherinnering 25
- over het maken van back-ups
  - van bestanden 30
- procedure 30
- vensters 23
  - eerste 14

#### Back-upbron

- apparaatselectie 17, 20
- computerpictogram 17, 18
- Dropbox-pictogram 18
- inhoudsmeter
  - Back-uptabbladen 23, 25
  - Starttabbladweergave 17, 19
- schuifregelaar 17, 20

#### Back-updoel

- apparaatpictogrammen,
  - starttabblad 17, 20, 21
- apparaatselectie 21
- inhoudsmeter
  - Back-uptabbladen 23, 25
  - Starttabbladweergave 17, 20

#### Back-ups plannen, venster Select Backup

#### Frequency

(Back-upfrequentie selecteren) 12

#### Back-uptabbladen

- beschrijving 16, 23
- functioneel overzicht 15
- inhoudsmeter back-upbron 25
- inhoudsmeter back-updoel 25
- Knop Back-up in-uitschakelen 23, 25
- Knop Set Backup Frequency (Back-upfrequentie instellen) 23
- Knoppen Set Backup Frequency (Back-upfrequentie instellen) 25

#### Switch to Category/File Backup

(Overschakelen naar categorie/  
bestandsback-up),  
schakelknop 23, 25

vak geavanceerde back-up 23, 24

Beperkte garantie 74

Beschrijving van het uiterlijk 3

Besturingssystemen 3

Bladerpijlen in apparaatweergave 22

Browse (Bladeren), knop,

hersteltabbladen 26

### C

Chinese bepalingen t.a.v. gebruik van  
gevaarlijke stoffen 73

Compatibiliteit met besturingssystemen 3

Conformiteit ICES-003/NMB-003 72

Conformiteit met milieuwetten, China,  
gebruik van gevaarlijke stoffen 73

Conformiteit, wettelijke 72

### D

De softwareschijfkopie herstellen 57, 64

Dialoogvenster Diagnostics

(Dagnostiek) 51

Dialoogvenster Dropbox Login Required

(Dropbox-aanmelding vereist) 61

Dialoogvenster Station registreren 56

Doos, inhoud 2

Drive Utilities

Dialoogvenster Diagnostics  
(Dagnostiek) 51

Dialoogvenster Registration  
(Registratie) 56

Dialoogvenster sluimerfunctie 57  
Station wissen, dialoogvenster 52

### E

Eerste back-upvensters 14

Externe Dropbox-account,  
configureren 60

### F

FCC Klasse B-informatie 72

File History (Bestandsgeschiedenis),  
knop 28

Formattering van station wijzigen 66

### G

Garantie-informatie 73

GNU general public license 74

GPL-software 74

### H

Hardware 2

Helptabblad

beschrijving 29

functioneel overzicht 16

Koppeling Contact Us (Contact met  
ons opnemen) 29

Koppeling Online User Manuals (On-  
line-gebruiksaanwijzingen) 29

Koppeling Support (Ondersteuning) 29

Koppeling WD Store (WD-winkel) 29

Onderwerpknoppen Learning Center  
(Zelfstudiecentrum) 29

Hersteltabbladen

beschrijving 25

functioneel overzicht 15



- Knop Browse (Bladeren) 26
- Optieknoppen Retrieve Destination (Hersteldoel) 27
- Optieknoppen Retrieve Files (Bestanden herstellen) 27
- Schakelknop Start/Stop Retrieving (Herstellen starten/stoppen) 27
- Selectievak Retrieve Some Files (Sommige bestanden herstellen) 27
- Selectievak voor back-upvolumes 26
- Vak Change Retrieve Folder (Herstelmap wijzigen) 26
- Het station loskoppelen 59
- Het station ontgrendelen 45
  - met WD Security 45
  - vanaf de virtuele cd 46, 59
  - zonder WD Security 46
- Het station opnieuw formatteren 64, 66
- Het station wissen 51
- I**
- Indicatielampje 4
- Inhoud van het pakket 2
- Inhoudsmeter
  - back-upbronapparaat
    - Back-uptabbladen 23, 25
    - Starttabbladweergave 17, 19
  - back-updoelapparaat
    - Back-uptabbladen 23, 25
    - Starttabbladweergave 17, 20
- Installatiewizard WD Apps 6
- Instellen
  - Dialogvenster File History (Bestandsgeschiedenis) 62
  - Dialogvenster Herstelmap 62
  - Dialogvenster sluimerfunctie 57
  - Knop Backup Frequency (Back-upfrequentie) 23, 25, 32
- Instellingentabblad
  - beschrijving 28
  - File History (Bestandsgeschiedenis), knop 28
  - functioneel overzicht 16
  - Knop Dropbox-account 28
  - Knop Software-updates 28
  - Retrieve Folder (Herstelmap), knop 28
- K**
- Knipperende pictogrammeldingen 59
- Knop Back-up in-uitschakelen 23, 25
- Knop Dropbox-account 28, 60
- Koppeling Contact Us (Contact met ons opnemen) 29
- Koppeling Online User Manuals (Online-gebruiksaanwijzingen) 29
- L**
- Led-indicator 4
- M**
- Meldingen, knipperend pictogram 59
- O**
- Omgaan met het station, voorzorgsmaatregelen 4
- Ondersteuning, koppeling 29
- Onderwerpknoppen Learning Center (Zelfstudiecentrum) 29
- Optionele accessoires 3
- P**
- Pictogram Aanmelding vereist 22
- Pictogram activeringscode vereist 18
- Pictogram geen beschrijfbare partitie 22
- Pictogram vergrendeld apparaat 22
- Pictogrammen
  - Aanmeldingsreferenties vereist 22
  - activeringscode vereist 18
  - apparaat vergrendeld 22
  - back-updoelapparaat 17
  - computer 17, 18
  - Dropbox 18
  - geen beschrijfbare partitie 22
  - meldingen, knipperend 59
  - teller gratis proefversie 22
  - WD Quick View 58
- Productkenmerken 1
- Q**
- Quick Drive Test (Snelle test van station) 50
- R**
- Retrieve (Herstellen)
  - bestandsoptieknoppen 27
  - Doeloptieknoppen 27
  - map, opgeven 62
  - over het herstellen van bestanden 38
  - procedure 38
- Retrieve Folder (Herstelmap), knop 28

## S

Schakelknop Start/Stop Retrieving (Herstellen starten/stoppen) 27

Schijfkopie, downloaden en herstellen 57, 64

Security (Beveiliging)

- Dialogvenster Change Security (Beveiliging wijzigen) 47, 49
- Dialogvenster Set Security (Beveiliging instellen) 8, 43

Selecteer

- Venster Backup Frequency (Back-upfrequentie) 12, 32
- Venster Backup Plan 11
- Venster Backup Source and Backup Target 9

Selectievak Retrieve Some Files (Sommige bestanden herstellen) 27

Selectievak voor back-upvolumes 26

Services 73

SMART-statuscontrole 50

Software, GPL 74

Software-instellingen

- Bestandsgeschiedenis 62
- Dropbox-account 60
- Retrieve Folder (Herstelmap) 62
- Software-updates 60

Software-updates

- knop 28
- opties, instellen 60

Starttabbladweergave

- beschrijving 16
- functioneel overzicht 15
- inhoudsmeter back-upbron 19
- inhoudsmeter back-updoel 20
- pictogram back-upbron computer 18
- pictogram
  - back-updoelapparaat 20, 21

Station

- diagnostiek en statuscontroles 50
- formattering, converteren 3
- gebruikte capaciteit,
  - WD Quick View-pictogram 58
- ontkoppelen 59
- sluimerfunctie 57
- statuscontrole,
  - WD Quick View-pictogram 58
- voorzorgsmaatregelen 4

Station wissen, dialoogvenster 52

Statuscontrole 58

Switch to Category/File Backup (Overschakelen naar categorie/be-

standsback-up), schakelknop 23, 25

Systeembestandscategorie, definitie 19

Systeemcompatibiliteit 3

## T

Tellerpictogram gratis proefversie 22

Temperatuurstatus, WD Quick View-pictogram 58

## U

USB-interface 4

Uw station beveiligen met een wachtwoord 43

- WAARSCHUWING voor het vergeten van het wachtwoord 43

Uw station registreren 56

## V

Vak Change Retrieve Folder (Herstelmap wijzigen), herstellatabblad 26

Vak Geavanceerde back-up, back-uptabblad 23, 24

Veiligheidsnaleving 72

Venster Upgrade to WD SmartWare Pro 9

Venster WD SmartWare Pro-upgrade 9

Volledige mediumscan 50

Voorzorgsmaatregelen 4

## W

WAARSCHUWING over

- over het voorkomen van gegevensverlies bij het loskoppelen 59
- uw ontgrendelde station 44, 48
- verloren wachtwoorden 43
- wissen van het station 51

Wachtwoord instellen 43

## WD

- service, verkrijgen 73
- Winkel, koppeling 29

WD Drive Utilities-software

- Dialogvenster Diagnostics (Diagnostiek) 51
- Dialogvenster Registration (Registratie) 56
- Dialogvenster sluimerfunctie 57
- Station wissen, dialoogvenster 52
- venster 8

WD Quick View-pictogram 58

WD Security-software

- Dialogvenster Change Security (Beveiliging wijzigen) 47, 49
- Dialogvenster Set Security (Beveiliging instellen) 8, 43
- venster 8

WD SmartWare openen 59

- WD SmartWare-software
  - Back-uptabbladen 15, 23
  - functioneel overzicht 15
  - Helptabblad 16, 29
  - Hersteltabbladen 15, 25
  - Instellingentabblad 16, 28
  - Starttabbladweergave 15, 16
- WD SmartWare-software openen 59
- WD SmartWare-software starten 59
- WD-software verwijderen 63
- Wettelijke conformiteit 72
- Windows
  - WD-software verwijderen 63

---

De informatie die door WD wordt verstrekt, wordt verondersteld accuraat en betrouwbaar te zijn; WD aanvaardt echter geen verantwoordelijkheid voor het gebruik ervan of voor inbreuk op patenten of andere rechten van derde partijen die uit het gebruik kan voortvloeien. Er wordt geen impliciete of andere garantie verstrekt onder welke patenten of patentrechten van WD dan ook. WD behoudt zich het recht voor de specificaties op elk moment zonder kennisgeving te wijzigen.

Western Digital, WD, het WD-logo en My Passport zijn gedeponeerde merken van Western Digital Technologies, Inc. in de V.S. en andere landen; WD SmartWare, WD Security, WD Drive Utilities, Data Lifeguard en My Passport Ultra zijn merken van Western Digital Technologies, Inc. in de V.S. en andere landen. Apple, Mac, OS X en Time Machine zijn merken van Apple Inc., gedeponeerd in de V.S. en andere landen. Eventuele andere merken in dit document behoren toe aan andere bedrijven. De weergegeven afbeelding kan afwijken van het daadwerkelijke product.

© 2014 Western Digital Technologies, Inc. Alle rechten voorbehouden.

Western Digital  
3355 Michelson Drive, Suite 100  
Irvine, California 92612 U.S.A.

4779-705126-G00 jul 2014