Podcast Studio Pro _User Manual
Page 1, FRONT
420 x 297 mm

iDance HK	iDance Germany	iDance UK
iDance International Ltd. Unit I, 6/F., MG Tower, 133 Hoi Bun Road, Kwun Tong, Kowloon Hong Kong	RBM Trading GmbH Beckedorfer Str 13 21218 Seevetal Germany	iDance International UK Ltd. 85 Great Portland Street London W1W 7LT United Kingdom

Copyrights 2021 iDance International Limited - All Rights Reserved
www.idanceintl.com

PODCAST STUDIO PRO

- User Manual
- Mode d'emploi
- Bedienungsanleitung
- Gebruikershandleiding
- Manual del usuario
- Manuale dell'utente
- Manual do utilizador
- Brugsanvisning

ENGLISH • FRANÇAIS • DEUTSCH • NEDERLANDS • ESPAÑOL • ITALIANO • PORTUGUESE • DANISH

Thanks for your Purchase of iDance Podcast Studio Pro, Please read the manual with attention before use	Merci de l'achat de votre iDance Podcast Studio Pro, bien lire ce manuel avant son utilisation	Hartelijk bedankt voor het aanschaffen van de iDance Podcast Studio Pro, lees de handleiding a.u.b. zorgvuldig door vóór ingebruikname	Vielen Dank, dass Sie sich für iDance Podcast Studio Pro entschieden haben. Bitte lesen Sie die Bedienungsanleitung vor der Verwendung aufmerksam durch.
Gracias por comprar el iDance Podcast Studio Pro. Lea atentamente el manual antes de utilizarlo.	Grazie per aver acquistato iDance Podcast Studio Pro, leggere attentamente il manuale prima dell'uso.	Obrigado por ter adquirido a iDance Podcast Studio Pro. Leia atentamente o manual antes da utilização	Tak fordi du valgte at købe denne iDance Podcast Studio Pro. Læs vejledningen omhyggeligt inden ibrugtagning

This product meets the essential requirements of Directive 2014/53/EU. • Ce produit répond aux exigences essentielles de la directive 2014/53/EU. • Dit product voldoet aan de essentiële vereisten van Richtlijn 2014/53/EU. • Dieses Produkt erfüllt die grundlegenden Anforderungen der Richtlinie 2014/53/EU. • Este producto cumple con los requisitos esenciales de la Directiva 2014/53/EU. • Este produto está de acordo com os requisitos essenciais da Diretiva 2014/53/UE. • Questo prodotto soddisfa i requisiti essenziali della Direttiva 2014/53/EU. • Dette produkt opfylder de væsentlige krav i direktiv 2014/53/EU.

This product complies with the requirements of the Europe • Ce produit est conforme aux exigences de l'Europe • Dit product voldoet aan de vereisten van Europa • Dieses Produkt entspricht den Anforderungen von Europa • Este producto cumple con los requisitos de Europa • Questo prodotto è conforme ai requisiti dell'Europa • Este produto cumpre os requisitos da Europa • Dette produkt opfylder kravene i Europa

Manufactured by iDance • Fabriqué par iDance • Gefabriceerd door iDance • Hergestellt von iDance • Fabricado por iDance • Prodotto da iDance • Fabricado por iDance • Fremstillet den iDance

http://www.idanceintl.com/documentation/declarationofconformity/

WARNING • AVERTISSEMENT • WAARSCHUWING • WARNUNG • ADVERTENCIA • ATTENZIONE • AVISO • ADVARSEL

WARNING: TO REDUCE THE RISK OF FIRE OR SHOCK, DO NOT EXPOSE THIS PRODUCT TO RAIN OR MOISTURE / AVERTISSEMENT: POUR RÉDUIRE LE RISQUE D'INCENDIE OU DE CHOC ÉLECTRIQUE, N'EXPOSEZ PAS CE PRODUIT À LA PLUIE OU À L'HUMIDITÉ / WAARSCHUWING: OM HET RISICO OP BRAND OF SCHOK TE VERMINDEREN, DIT PRODUCT NIET BLOOTSTELLEN AAN REGEN OF VOCH / WARNUNG: UM FEUER ODER SCHOCK ZU VERMEIDEN, SETZEN SIE DIESES PRODUKT NICHT REGEN ODER FEUCHTIGKEIT AUS / ADVERTENCIA: PARA REDUCIR EL RIESGO DE INCENDIO O DESCARGAS ELÉCTRICAS, NO EXPONGA ESTE PRODUCTO A LA LLUVIA NI A LA HUMEDAD / AVVERTENZA: PER RIDURRE IL RISCHIO DI INCENDIO O SCOSSA, NON ESPORRE QUESTO PRODOTTO ALLA PIOGGIA O ALL'UMIDITÀ / AVISO: DE MODO A REDUZIR O RISCO DE INCÊNDIO OU CHOQUE, NÃO EXPONHA ESTE PRODUTO A CHUVA OU HUMIDADE / ADVARSEL: FOR AT REDUCERE RISIKOEN FOR BRAND ELLER STØD, UDSÆT IKKE DETTE PRODUKT FOR REGN ELLER FUGT

CAUTION / MISE EN GARDE / VOORZICHTIGHEID / VORSICHT / PRECAUCIÓN / ATTENZIONE / ADVERTÊNCIA / ADVARSEL

RISK OF ELECTRIC SHOCK DO NOT OPEN / RISQUE DE CHOC ELECTRIQUE NE PAS OUVRIR / RISICO VAN ELEKTRISCHE SCHOK NIET OPEN DOEN / RISIKO EINES ELEKTRISCHEN SCHLAGES NICHT ÖFFNEN / RIESGO DE SHOCK ELÉCTRICO NO ABRIR / RISCHIO DI SCOSSA ELETTRICA NON APRIRE / RISCO DE CHOQUE ELÉTRICO, NÃO ABRIR / RISIKO FOR ELEKTRISK STØD, MÅ IKKE ÅBNES

CAUTION: TO REDUCE THE RISK OF FIRE OR SHOCK, DO NOT REMOVE COVER OR BACK. NO USER-SERVICEABLE PARTS INSIDE. REFER SERVICING TO QUALIFIED PERSONNEL / ATTENTION: POUR RÉDUIRE LE RISQUE D'INCENDIE OU D'ÉLECTROCUTION, NE RETIREZ PAS LE COUVERCLE OU L'ARRIÈRE. AUCUNE PIÈCE RÉPARABLE PAR L'UTILISATEUR. CONTACTER UN SERVICE AU PERSONNEL QUALIFIÉ / VOORZICHTIG: OM HET RISICO OP BRAND OF SCHOKKEN TE VERMINDEREN, VERWIJDER DE DEKKING OF DE ACHTERKANT NIET. GINNEER DOOR GEBRUIKERS ONDERHOUDEN ONDERDELEN. RAADPLEEG SERVICE AAN GEKWALIFICEERD PERSONEEL / ACHTUNG: UM DIE GEFAHR EINES FEUERS ODER EINES SCHOCKES ZU VERMEIDEN, ENTFERNEN SIE KEINE ABDECKUNG ODER RÜCKSEITE. KEINE BENUTZERWARTBAREN TEILE. WARTEN SIE AUF QUALIFIZIERTES PERSONAL / PRECAUCIÓN: PARA REDUCIR EL RIESGO DE INCENDIO O DESCARGAS ELÉCTRICAS, NO RETIRE LA CUBIERTA O LA PARTE POSTERIOR. NO HAY PIEZAS QUE PUEDAN SER REPARADAS POR EL USUARIO DENTRO. REFERIR SERVICIO ALPERSONAL CUALIFICADO / ATTENZIONE: PER RIDURRE IL RISCHIO DI INCENDI O DI SCOSSA, NON RIMUOVERE IL COPERCHIO O IL RETRO. NELLE PARTI DI SERVIZIO UTENTE ALL'INTERNO. FARE RIFERIMENTO ALLA MANUTENZIONE DI PERSONALE QUALIFICATO / ADVERTÊNCIA: DE MODO A REDUZIR O RISCO DE INCÊNDIO OU CHOQUE, NÃO REMOVA A TAMPA OU A PARTE TRASEIRA. NÃO EXISTEM PEÇAS REPARÁVEIS PELO UTILIZADOR NO INTERIOR. A MANUTENÇÃO DEVE SER FEITA POR PESSOAL QUALIFICADO / ADVARSEL: FOR AT REDUCERE RISIKOEN FOR BRAND ELLER STØD, MÅ DU IKKE FJERNE DÆKSLET ELLER BAGSIDEN. DER ER INGEN DELE INDENI, DER KAN SERVICERES AF BRUGEREN. LAD KVALIFICERET PERSONALE

The lightning flash with arrowhead symbol inside an equilateral triangle is intended to alert User of the presence of un-insulated "hazardous voltage" within the product's enclosure, which may be of sufficient magnitude to induce a risk of electric shock to persons. / Le symbole de l'éclair avec une flèche dans un triangle équilatéral est destiné à alerter l'utilisateur de la présence de tension dangereuse dans le boîtier, qui peut être d'une ampleur suffisante pour induire un risque de choc électrique. / Het uitroepteken binnenin een driehoek is om de gebruikers aan te geven dat er belangrijke reparatie en onderhoud instructies te vinden zijn. Deze kunt u vinden in de handleiding die bij dit product zit. / Der Blitz innerhalb des gleichschenkligen Dreiecks weist die Benutzer auf die Anwesenheit nicht isolierter gefährlicher Spannung innerhalb der Hülle des Produkts. Diese kann stark genug sein um ein Elektroschock bei Menschen zu verursachen. / El signo de exclamación dentro de un triángulo equilátero está para alertar usuarios de la presencia de instrucciones importantes de operación y mantenimiento en la literatura acompañando al producto. / Il simbolo di un punto esclamativo all'interno di un triangolo equilatero avvisa l'utente della presenza di importanti istruzioni di funzionamento e manutenzione (riparazione) nella documentazione allegata al prodotto. / O símbolo do raio que termina numa ponta de seta, dentro de um triângulo equilátero, destina-se a avisar o utilizador da presença de "tensão perigosa" não isolada no interior do produto, suficientemente forte para apresentar o risco de choque elétrico. / Lynet med pilespidssymbolet i en ligesidet trekant er beregnet til at advare brugeren om tilstedeværelsen af uisoleret "farlig spænding" inden i produktets kabinet, som kan være af en tilstrækkelig styrke til at medføre risiko for elektrisk stød for personer.

The exclamation mark inside an equilateral triangle is intended to alert user of the presence of the important operating and maintenance (servicing) instructions in the literature accompanying the product. / Le point d'exclamation dans un triangle équilatéral est destiné à alerter l'utilisateur de la présence de maintenance dans le manuel de l'utilisateur. / Het flash teken binnenin een driehoek geeft aan dat er een gevaarlijk voltage aan de binnenkant van het product zit. Deze kan gevaarlijk genoeg zijn om een stroomstoot te geven aan de gebruiker. / Das Ausrufungszeichen innerhalb des gleichschenkligen Dreiecks weist die Benutzer auf wichtige Anweisungen zu Bedienung und Pflege des Produkts hin. / El símbolo de rayo con flecha está para alertar al usuario de la presencia de un "voltaje dañino" no aislado dentro del producto, que puede llegar a ser de una magnitud suficiente para dar un choque de corriente a una persona. / Il simbolo del lampo appuntito all'interno di un triangolo equilatero avvisa l'utente della presenza di correnti non isolate con "tensione pericolosa" all'interno della custodia del prodotto, che hanno intensità sufficiente a esporre le persone al rischio di scariche elettriche. / O ponto de exclamação dentro de um triângulo equilátero destina-se a alertar o utilizador para a presença de instruções de operação e manutenção importantes na literatura que acompanha o produto. / Udråbstegnet i en ligesidet trekant er beregnet til at advare brugeren om tilstedeværelsen af vigtige betjenings- og vedligeholdelsesinstruktioner i den litteratur, der ledsager produktet.

NOTES / Remarque / Nota / ANMERKUNGEN / Notas / NOTE / NOTAS / NOTER:

Please do not attempt to open the back cover or power adapter as opening or removing the covers may expose you to dangerous voltage or other hazards, and it will also cause the restricted servicing to be disabled: There are no user servicing components inside. / Veuillez ne pas ouvrir le couvercle arrière de l'appareil ou l'adaptateur secteur car l'ouverture ou le retrait des couvercles peut vous exposer à des tensions dangereuses ou autres dangers, et annulera également votre garantie. Il n'y a pas de pièce réparable à l'intérieur de l'appareil. / Probeer nooit om de achterkant of de power adapter te openen omdat u zich blootstelt aan een gevaarlijk voltage of andere gevaren. Uw garantie zal dan ook voorbij zijn. Er zijn geen gebruikersvriendelijke objecten in de binnenkant. / Bitte versuchen Sie nicht die hintere Seite der Hülle oder das Netzteil zu öffnen. Beim Öffnen der Hülle gehen Sie ein gefährliches Schockrisiko ein, und Sie können dabei auch den Lautsprecher beschädigen. Es befinden sich keine Einstellungsinstrumente für Nutzer innerhalb der Hülle. / Por favor no intente abrir la tapadera trasera o el adaptador de corriente ni abrir o quitar la tapadera, ya que puede ponerse en contacto con voltajes peligrosos u otros peligros, y también hará que se rompa su uso restringido: No hay componentes para el servicio del usuario en el interior. / Mai tentare di aprire il coperchio posteriore o l'alimentatore elettrico, poiché l'apertura o la rimozione delle coperture può esporre l'utente a tensioni elettriche pericolose o altri rischi; inoltre possono indicare tentativi di riparazione non autorizzati: L'unità non contiene componenti riparabili dall'utente al suo interno. / Não tente abrir a tampa traseira ou o adaptador de alimentação, pois abrir ou remover as tampas poderá expor o utilizador a tensão perigosa ou a outros perigos, para além de causar a desativação da manutenção restrita: Não existem peças reparáveis pelo utilizador no interior. / Forsøg ikke at åbne bagdækslet eller strømadapteren, da en åbning eller fjernelse af disse kan udsætte dig for farlig spænding eller andre farer. Det vil også medføre, at garantien bortfalder: Der er ingen komponenter, der kan serviceres af brugeren, indeni.

NOTES / Remarque / Nota / ANMERKUNGEN / Notas / NOTE / NOTAS / NOTER:

This digital apparatus does not exceed the Class B limits for radio noise emissions from digital apparatus as set out in the Radio Interference Regulations of Industry Canada. These limits are designed to provide reasonable protection against harmful interference in a residential installation. / Cet appareil numérique ne dépasse pas les limites de la classe B pour les émissions de bruit radio des appareils numériques comme indiqué dans le règlement sur les interférences radio de l'Industrie Canada. Ces limites sont conçues pour fournir une protection raisonnable contre les interférences nuisibles dans une installation habituelle. / Dit apparaat overschrijdt niet de B Klasse limieten voor radio storingen emissies voor digitale apparaten als aangegeven in de Radio Interference Regulations of Industry Canada. Deze limieten zijn er om er voor te zorgen dat er geen schadelijke radio storingen worden uitgestoten in residentiële area's. / Dieses digitale Gerät überschreitet nicht die Grenzwerte der Klasse B für Funkstörungen aus digitalen Geräten, wie in den Anforderungen des RIRIC (Radio Interference Regulations of Industry Canada) festgelegt. Diese Grenzwerte wurden festgelegt um einen angemessenen Schutz vor schädlichen Störungen in Wohngebieten zu gewährleisten. / Este aparato digital no supera los límites de clase B de emisiones de ruido de radio, tal como indicado en las Regulaciones de Industria de Interferencia de radio de Canadá. Estos límites están diseñados para ofrecer una protección racional en contra de peligrosas interferencias en una instalación residencial. / Il presente dispositivo digitale non supera i limiti di emissione radio per gli apparecchi digitali di Classe B, stabiliti nei Regolamenti Canadesi sulle Interferenze Radio nell'Industria. Tali limiti sono stati definiti per fornire ragionevoli livelli di protezione contro interferenze dannose nelle installazioni residenziali. / Este aparelho digital não excede os limites de Classe B para as emissões de ruído de rádio a partir de aparelhos digitais, como definido nos Regulamentos das Interferências Rádio da Indústria do Canadá. Estes limites visam fornecer uma proteção razoável contra interferência prejudicial numa instalação residencial. / Dette digitale apparat overskrider ikke klasse B-grænserne for radiostøjemissioner fra digitale apparater, som angivet i "Radio Interference Regulations of Industry Canada". Disse grænser er designet til at give rimelig beskyttelse mod skadelig interferens i boliger.

NOTES / Remarque / Nota / ANMERKUNGEN / Notas / NOTE / NOTAS / NOTER:

- Reorient or relocate the receiving antenna. / Réorienter ou déplacer l'antenne de réception. / Verander de antenne van positie. / Richten Sie die Antenne aus. / Vuelva a orientar o mueva la antena de recepción. / Potrebbe essere necessario riorientare o riposizionare l'antenna ricevente. / Reoriente ou reposicione a antena recetora. / Drej eller flyt den modtagende antenne.
- Increase the separation between the equipment and the receiver. / Augmenter la distance entre l'équipement et le récepteur. / Zet het apparaat verder van de zender af. / Vergrößern Sie den Abstand zwischen Gerät und der Empfänger. / Separe más la equipación del receptor. / Aumentare la distanza tra il dispositivo e il ricevitore. / Aumente a separação entre o equipamento e o recetor. / Øg adskillelsen mellem udstyret og modtageren.
- Connect the equipment into an outlet on a circuit different from that to which the receiver is connected. / Brancher l'équipement dans une prise sur un circuit différent de celui sur lequel le récepteur est branché. / Sluit het apparaat aan een andere stroomtoevoer aan dan de zender. / Stecken Sie das Gerät und den Empfänger an unterschiedliche Steckdosen. / Conecte la equipación a un enchufe diferente al que está enchufado el receptor. / Collegare l'apparecchio a una presa appartenente a un circuito diverso rispetto a quello cui è collegato il ricevitore / Ligue o equipamento a uma tomada elétrica num circuito diferente daquele ao qual o recetor está ligado. / Slut udstyret til en stikkontakt på et andet kredsløb end det, som modtageren er tilsluttet.
- Consult the dealer or an experienced radio/TV technician for assistance. / Consulter le revendeur ou un technicien radio/TV expérimenté pour assistance. / Vraag aan uw dealer of een ervaren radio/TV technicus voor assistentie. / Fragen Sie Ihren Verkäufer oder einen erfahrenen Fernsehtechniker nach Rat. / Consulte el vendedor o un técnico con experiencia en radio/TV para asistencia. / Consultare il proprio rivenditore o un tecnico radio/TV qualificato per ulteriore assistenza. / Consulte o revendedor ou um técnico qualificado de rádio/TV para obter assistência. / Kontakt forhandleren eller en erfaren radio-/tv-tekniker, og bed om hjælp.

IMPORTANT SAFETY INSTRUCTIONS • INSTRUCTIONS IMPORTANTE DE SECURITE • BELANGRIJKE VEILIGHEID INSTRUCTIES • WICHTIGE SICHERHEITSHINWEISE • INSTRUCCIONES DE SEGURIDAD IMPORTANTES • IMPORTANTI ISTRUZIONI DI SICUREZZA • INSTRUÇÕES DE SEGURANÇA IMPORTANTES • VIGTIGE SIKKERHEDSINSTRUKTIONER

1. Read these instructions. / Lire les instructions. / Lees deze instructies. / Lesen Sie diese Anleitungen. / Lea estas instrucciones. / Leggere le presenti istruzioni. / Leia estas instruções. / Læs disse instruktioner.
2. Keep these instructions. Heed all warnings. / Garder les instructions. / Bewaar deze instructies. Let op alle waarschuwingen. / Verstauen und behalten Sie diese Anleitungen. / Guarde estas instrucciones. Lea todas las precauciones. / Conservare le presenti istruzioni. Prestare attenzione a tutte le avvertenze. / Guarde estas instruções. Cumpra todos os avisos. / Gem disse instruktioner. Følg alle advarsler.
3. Follow all instructions. / Tenir compte des avertissements. / Volg deze instructies. / Beachten Sie die Warnung. / Siga todas las instrucciones. / Rispettare tutte le istruzioni. / Siga todas as instruções. / Følg alle instruktioner.
4. Do not use this apparatus near water. / Suivre toutes les instructions. / Gebruik dit apparaat niet dichtbij water. / Befolgen Sie die Anleitungen. / No use este aparato cerca del agua. / Non usare il presente apparecchio in prossimità di acqua. / Não utilize este aparelho perto de água. / Brug ikke dette apparat i nærheden af vand.
5. Clean only with dry cloth. / Ne pas utiliser l'appareil près de l'eau. / Maak alleen schoon met een droge doek. / Benutzen Sie dieses Gerät nicht in der Nähe von Wasser. / Solo lo limpie con toallas secas. / Servirsi solo di panni asciutti per la pulizia. / Limpe-o apenas com um pano seco. / Rengør kun med tør klud.
6. Do not block any ventilation openings. / Nettoyer uniquement avec un chiffon sec. / Bedek geen ventilatie openingen. / Säubern Sie das Gerät nur mit einem trockenen Tuch. / No bloquee ninguna apertura de ventilación. / Non ostruire le aperture di ventilazione. / Não obstrua as aberturas de ventilação. / Undgå at blokere ventilationsåbningerne.
7. Install in accordance with the manufacturer's instructions. / Ne pas bloquer les ouvertures de ventilation. Installer en suivant les instructions du fabricant. / Installeer volgens de aanwijzingen van de fabrikant. / Blockieren Sie keine der Belüftungsausgänge. Installieren Sie das Gerät in Übereinstimmung mit den Anleitungen des Herstellers. / Instale acorde con las instrucciones del fabricante. / Installare in base alle istruzioni del produttore. / Efetue a instalação de acordo com as instruções do fabricante. / Placér i overensstemmelse med producentens instruktioner.
8. Do not install near any heat sources such as radiators, heat registers, stoves, or other apparatus (including amplifiers) that produce heat. / Ne pas installer près des sources de chaleurs tels que radiateur, four, ou tout autre appareil (y compris les amplificateurs) qui produit de la chaleur. / Installeer niet in de buurt van hitte bronnen zoals radiatoren, fornuizen of andere apparaten zoals speakers. / Installieren Sie das Gerät nicht in der Nähe von Wärmequellen (Heizung, Feuer) oder anderen Geräten die Hitze produzieren (Verstärker). / No lo instale cerca de ninguna fuente de calor como radiadores, registros de calor, forno u otros aparatos (incluyendo amplificadores) que producen calor. / Non installare l'apparecchio in prossimità di fonti di calore quali termosifoni, bocchette di mandata, stufe o altri dispositivi (inclusi amplificatori) che producono calore. / Não instale junto a fontes de calor como radiadores, termostatos, fogões ou outros aparelhos (incluindo amplificadores) que produzam calor. / Placér ikke i nærheden af varmekilder, som fx radiatorer, varmeovne, ovne eller andre apparater (inklusive forstærkere), der producerer varme.
9. Do not defeat the safety of the polarized or grounding-type plug. A polarized plug has two blades with one wider than the other. A grounding type plug has two blades and a third grounding prong. The wide blade or the third prong are provided for your safety. If the provided plug does not fit into your outlet, consult an electrician for replacement of the obsolete outlet. / Ne pas retirer la sécurité de la prise de terre. Une fiche polarisée possède deux lames dont une est plus large que l'autre. Une fiche de terre possède deux lames et une broche de terre. La lame large ou la troisième broche est prévues pour votre sécurité. Si la fiche fournie ne rentre pas dans votre prise, consultez un électricien pour faire remplacer la prise obsolète. / Let op het type stopcontact dat nodig is om dit product aan te sluiten. Als deze niet hetzelfde is vraag dan aan een electricien voor hulp. / Lassen Sie sich nicht von der Wahl der Steckdose verwirren. Sollte der gelieferte Stecker nicht benutzbar mit Ihrer Steckdose sein, verständigen sie einen Elektriker damit er ihre veraltete Steckdose austauscht. / No se equivoque con que enchufe usar. Un enchufe polarizado tiene dos hojas, uno más ancho que el otro. Un enchufe de tierra tiene dos hojas y una clavija de tierra. La hoja ancha de la tercera clavija está para su seguridad. Si el enchufe proporcionado no se puede usar en su enchufe, consulte un electricista para reemplazar su enchufe obsoleto. / Non rimuovere le sicure delle spine polarizzate o con messa a terra. Una spina polarizzata è dotata di due connettori uno più largo dell'altro. Una spina con messa a terra è dotata dei due connettori standard più un terzo polo di messa a terra. Il connettore più largo e il terzo polo sono presenti per la sicurezza dell'utente e non vanno rimossi. Se la spina in dotazione non si adatta alla presa di corrente, consultare un elettricista qualificato per provvedere alla sostituzione della presa obsoleta. / Não descure os procedimentos de segurança das fichas polarizadas ou com pino de aterramento. Uma ficha polarizada tem duas lâminas, uma mais larga que a outra. Uma ficha com pino de aterramento tem duas lâminas e um terceiro pino de aterramento. A lâmina larga ou o terceiro pino são fornecidos para a segurança do utilizador. Se a ficha fornecida não for adequada para a sua tomada elétrica, consulte um eletricista para substituição da tomada obsoleta. / Fjern eller tilsidesæt ikke sikringen på det polariserede eller jordforbundne stik. Et polariseret stik har to ben, hvor det ene er bredere end den anden. Et stik med jordforbindelse har to ben og et tredje til jordforbindelse. Det brede ben eller det tredje ben er der for din sikkerheds skyld. Hvis det medfølgende stik ikke passer ind i stikkontakten, skal du kontakte en elektriker for at udskifte den forældede stikkontakt.
10. Protect the power cord from being walked on or pinched particularly at plugs, convenience receptacles, and the point where they exit from the apparatus. / Ne pas piétiner ou pincer le cordon d'alimentation, en particulier au niveau des fiches, des prises et où ils sortent de l'appareil. / Zorg ervoor dat er niet op de stroomkabel wordt gestaan of dat deze wordt beschadigd. / Schützen Sie die Stromkabel so, dass man nicht auf sie treten kann oder sie einklemmen kann, besonders an den Steckdosen und wo sie aus dem Gerät herauskommen. / Proteja el cable de corriente de ser pisoteado y dañado especialmente en los enchufes, y donde salen del aparato. / Proteggere il cavo di alimentazione perché non sia calpestato o teso eccessivamente dalle spine, alle prese a muro o dal punto di uscita dall'apparecchio. / Proteja o cabo elétrico para que não seja pisado ou entalado, principalmente junto das tomadas, nos componentes e no ponto de saída do aparelho. / Sørg for, at netledningen ikke bliver trådt på eller klemt, især ved dens stik og sammenføjninger samt der, hvor ledningerne kommer ud af apparatet.
11. Only use attachments/accessories specified by the manufacturer. / Utiliser uniquement les accessoires spécifiés par le fabriquant. / Gebruik alleen officiële accessoires die door de fabrikant worden aangegeven. / Benutzen Sie nur Zubehör das von dem selben Hersteller hergestellt wurde. / Solo use accesorios especificados por el fabricante. / Usare solo dispositivi di collegamento/accessori indicati dal produttore. / Utilize apenas ligações/acessórios especificados pelo fabricante. / Brug kun udstyr/tilbehør, der er specificeret af producenten.
12. Use only with the cart, stand, tripod, bracket, or table specified by the manufacture, or sold with the apparatus. When a cart is used, use caution when moving the cart/apparatus combination to avoid injury from tip-over. Portable Cart Warning / Utiliser uniquement avec un chariot, un trépied, une console ou une table spécifié par le fabricant, ou vendu avec l'appareil.Lorsqu'un chariot est utilisé, déplacer l'ensemble chariot/appareil avec prudence afin d'éviter les blessures en cas de chutes. / Wanneer u het product beweegt deze alleen met de bijgevoegde kar bewegen om schade te voorkomen. / Benutzen Sie das Gerät nur mit dem Wagen, Stativ, Halterung und Tisch die vom selben Verkäufer hergestellt wurden oder mit dem Gerät hier verkauft wurden. Wenn Sie einen Wagen benutzen, achten Sie darauf, dass Sie das Gerät nur mit viel bewegen, um Beschädigung durch einen Sturz zu verhindern. Trennen Sie dieses Gerät während Gewitten oder wenn es für längere Zeit nicht benutzt wird. / Use solo con el carro, trípode, bracket, o mesa especificada por el fabricante, o vendido junto al producto. Cuando use un carro, tenga cuidado al mover el aparato y carro para evitar daños al caerse. Aviso de Carro Portátil. / Usare solo carrelli, sostegni, basi, staffe o tavoli indicati dal produttore o in dotazione con l'apparecchio. In caso di utilizzo di carrelli, prestare attenzione agli spostamenti del sistema carrello/apparecchio per evitare di farsi male a causa di ribaltamenti del sistema. Avviso sul carrello portatile / Utilize apenas com o carrinho, pedestal, tripé, suporte ou mesa especificados pelo fabricante ou vendidos com o aparelho. Quando é utilizado um carrinho, mova o conjunto carrinho/aparelho com cuidado para evitar lesões devido à queda do mesmo. Aviso para o carrinho de transporte./ Må kun bruges med vogn, stativ, holder, beslag eller bord, der er specificeret af producenten eller er solgt sammen med apparatet. Hvis der bruges en vogn, skal man være forsigtig, når man flytter vognen med enheden for at undgå personskader, såfremt noget vælter. Advarsel ifm. transportabel vogn.
13. Unplug this apparatus during lightning storms or when unused for long periods of time. / Débrancher l'appareil pendant l'orage ou lorsqu'il n'est pas utilisé pendant une longue période. / Sluit het apparaat af als er sprake is van onweer of als u het product niet meer gebruikt. / Überlassen Sie jede Wartung einem qualifizierten Servicemitarbeiter. Überlassen Sie alle Vorkehrungen dem professionellen Servicepersonal. Reparaturen sind nötig, wenn das Gerät auf irgendeine Weise beschädigt wurde, ein Objekt in das Gerät hineingefallen ist, einen Wasserschaden hat oder es nicht korrekt funktioniert. / Desconecte este aparato durante tormentas o cuando no se use durante largos periodos de tiempo. / Disconnettere l'unità dalla presa elettrica in caso di temporali o per periodi prolungati di inutilizzo. / Desligue este aparelho da tomada durante trovoadas ou quando não o utilizar durante períodos prolongados. / Tag enhedens stik ud af stikkontakten i tordenvejr, eller når den ikke bruges i længere perioder.
14. Refer all servicing to qualified service personnel. Servicing is required when the apparatus has been damaged in any way such as power-supply cord or plug is damaged, liquid has been spilled or objects have fallen into the apparatus, the apparatus has been exposed to rain or moisture does not operate normally, or has been dropped. / Confier toutes réparations à un personnel qualifié. Une réparation est nécessaire lorsque l'appareil a été endommagé, cordon d'alimentation ou la fiche endommagé, liquide renversé ou objets tombés dans l'appareil, l'appareil a été exposé à la pluie ou à l'humidité, ne fonctionne pas normalement ou est tombé. / Laat reparaties en onderhoud alleen aan ervaren personeel over. Dit is nodig als de kabel beschadigd is, er vloeistoffen zijn gemorst of het apparaat gebroken is of niet meer werkt. / Das Gerät sollte nicht kleinen Mengen von Flüssigkeiten ausgesetzt sein und es dürfen keine Objekte gefüllt mit Wasser auf ihm platziert werden. / Deje todos los arreglos a personal de servicio profesional. Reparaciones son necesitadas cuando el aparato ha sido dañado de cualquier manera como daño en el adaptador de corriente, daño de agua o si algún objeto ha caído dentro del aparato, el aparato ha sido expuesto a lluvia o humedad y no funciona de manera correcta, o ha caído. / Per le riparazioni rivolgersi esclusivamente a personale qualificato. L'unità richiede riparazioni in caso presenti danni di qualunque tipo, ad esempio al cavo di alimentazione o alla spina, danni causati da versamento di liquidi o caduta di oggetti sull'apparecchio, esposizione dello stesso a pioggia o umidità, o ancora in caso di caduta. / Todas as operações de manutenção deverão ser efetuadas por pessoal qualificado. É necessária manutenção quando o aparelho tiver sido danificado de qualquer forma, como, por exemplo, o cabo ou a tomada de alimentação estão danificados, foi entornado líquido ou caíram objetos dentro do aparelho, este foi exposto a chuva ou humidade, não funciona normalmente ou foi deixado cair. / Henvis al service til kvalificeret servicepersonale. Service er påkrævet, hvis apparatet beskadiges på nogen måde. Det kan fx være, at strømforsyningskablet eller stikket er beskadiget, der er spildt væske eller tabt genstande ned i apparatet, at apparatet har været udsat for regn eller fugt, at det ikke fungerer normalt eller er blevet tabt.
15. The apparatus shall not be exposed to dripping or splashing and no objects filled with liquids, such as vases, shall be placed on the apparatus. / L'appareil ne doit pas être exposé à des gouttes ou à des éclaboussures et aucun objet rempli de liquide, tels que vases, ne doit être posé sur l'appareil. / Geen objecten gevuld met vloeistoffen bovenop het apparaat plaatsen. / Die Batterie darf nicht exzessiver Hitze ausgesetzt werden wie Sonne, Feuer oder ähnliches. / El aparato no deberá ser expuesto a pequeñas cantidades de líquidos, ni se podrá colocar ningún objeto lleno de agua por encima. / L'apparecchio non deve essere esposto a sgocciolamenti o schizzi d'acqua e, allo stesso modo, non si devono appoggiare su di esso oggetti contenenti liquidi, ad esempio vasi. / O aparelho não deverá ser exposto a pingos ou salpicos e não deverão ser colocados objetos cheios de líquidos, como jarras, em cima do aparelho. / Apparatet må ikke udsættes for dryp eller stænk, ligesom ingen genstande, der indeholder væsker, som fx vaser, må placeres på det.
16. The battery shall not be exposed to excessive heat such as sunshine, fire or the like. / La prise secteur est utilisée comme un dispositif de déconnexion et doit rester facilement accessible. / De batterij kan niet blootgesteld worden aan vuur of veel zonlicht. / Die wichtigsten Absatzmärkte werden verwendet werden, um das Gerät zu trennen. / La batería no podrá ser expuesta a calor excesiva tal como el sol, fuego o parecidos. / La batteria non deve essere esposta a calore eccessivo, ad esempio alla luce solare o a fiamme libere. / A bateria não deverá ser exposta a calor excessivo, como a luz solar, chamas ou semelhantes. / Batteriet må ikke udsættes for overdreven varme, som fx fra solskin, ild eller lignende.
17. The MAINS plugs used as the disconnect device, which shall remain readily operable. / L'appareil doit être connecté à une prise secteur avec prise de terre. / De MAINS plug wordt gebruikt om het apparaat af te sluiten. / Die Netzstecker, die als Trennvorrichtung verwendet werden, müssen leicht zu bedienen sein. / Los enchufes principales serán usados para desconectar el dispositivo. / Le spine elettriche usate per la disconnessione dell'apparecchio, devono essere agevolmente raggiungibili. / As fichas de alimentação utilizadas quando o dispositivo está desligado, deverão manter-se sempre operacionais. / De STRØM-stik, der bruges som frakoblingsenhed, skal altid være let tilgængelige.

ENGLISH • FRANÇAIS • DEUTSCH • NEDERLANDS • ESPAÑOL • ITALIANO • PORTUGUESE • DANISH

The undersigned, iDance co declares that the radio equipment of the Podcast Studio Pro type complies with the 2014/53/EU directive. the complete text is available at www.idanceintl.com

Ondergetekende verklaart iDance Co dat de radioapparatuur van het type Podcast Studio Pro voldoet aan de richtlijn 2014/53/EU. De volledige tekst is beschikbaar op www.idanceintl.com

El abajo firmante, iDance Co declara que el equipo de radio del tipo Podcast Studio Pro cumple con la directiva 2014/53/EU. El texto completo estádisponible en www.idanceintl.com

A abaixo assinada, iDance co. declara que o equipamento de rádio do tipo Podcast Studio Pro cumpre a diretiva 2014/53/UE. O texto completo está disponível em www.idanceintl.com

- The Bluetooth word, mark and logo are registered trademarks owned by Bluetooth SIG, Inc. and any use of such marks by iDance is under license. Other trademarks and trade names are those of their respective owners.
- Het Bluetooth-woord, -teken en -logo zijn gedeponeerde handelsmerken van Bluetooth SIG, Inc. en elk gebruik van deze merken door iDance gebeurt onder licentie. Andere handelsmerken en handelsnamen zijn die van hun respectievelijke eigenaren.
- La palabra, marca y logotipo de Bluetooth son marcas registradas propiedad de Bluetooth SIG, Inc. y cualquier uso de tales marcas por iDance es bajo licencia. Otras marcas comerciales y nombres comerciales son propiedad de sus respectivos dueños.
- A palavra, a marca e o logótipo do Bluetooth são marcas registadas da Bluetooth SIG, Inc. e qualquer uso de tais marcas pela iDance está sob licença. Outras marcas registadas e nomes comerciais pertencem aos respetivos proprietários.

Le soussigné, iDance Co, déclare que l'équipement radio du type Podcast Studio Pro est conforme à la directive 2014/53/EU. www.idanceintl.com

Der Unterzeichnete, iDance Co, erklärt, dass die Funkanlage des Typs Podcast Studio Pro der Richtlinie 2014/53/EU entspricht. Den vollständigen Textfinden Sie unter www.idanceintl.com

Il sottoscritto iDance Co dichiara che l'apparecchiatura radio del tipo Podcast Studio Pro è conforme alla direttiva 2014/53/UE. Il testo completo èdisponibile all'indirizzo www.idanceintl.com

Undertegnede, iDance co, erklærer, at radioudstyr af typen Podcast Studio Pro er i overensstemmelse med 2014/53/EU-direktivet. Den komplette tekst er tilgængelig på www.idanceintl.com

- Le mot, la marque et le logo Bluetooth sont des marques déposées appurtenant à Bluetooth SIG, Inc. et toute utilisation de ces marques par iDance est sous licence. Les autres marques commerciales et noms commerciaux sont ceux de leurs propriétaires respectifs.
- Das Wort, die Marke und das Logo von Bluetooth sind eingetragene Marken von Bluetooth SIG, Inc. und jede Verwendung dieser Marken durch iDance erfolgt unter Lizenz, andere Marken und Handelsnamen sind Eigentum ihrer jeweiligen Inhaber.
- La parola, il marchio e il logo Bluetooth sono marchi registrati di proprietà di Bluetooth SIG, Inc. e qualsiasi utilizzo di tali marchi da parte di iDance è concesso in licenza. Altri marchi e nomi commerciali appartengono ai rispettivi proprietari.
- Ordet, mærket og logoet Bluetooth er registrerede varemærker, der ejes af Bluetooth SIG, Inc., og enhver brug af sådanne mærker fra iDance sker under licens. Andre varemærker og handelsnavne tilhører deres respektive ejere.

Made in China • Fabriqué en Chine • Gemaakt in China • In China hergestellt • Hecho en China • Fatto in Cina • Fabricado na China • Produceret i Kina

When this crossed-out wheeled bin symbol isattached to a product it means that the productis covered by the European Directive 2002/96/EC.Please inform yourself about the local separate collection system for electrical and electronicproducts. Please act according to your local rulesand do not dispose of your old products with yournormal household waste. Correct disposal of yourold product helps to prevent potential negative consequences for the environment and humanhealth.	Lorsque ce symbole de poubelle barrée est attaché à un produit, cela signifie que le produit est couvert par la directive européenne 2002/96/CE. Veuillez vous informer sur le système local de collecte sélective des produits électriques et électroniques. Veuillez agir conformément à vos règles locales et ne jetez pas vos vieux produits avec vos déchets ménagers ordinaires. L'élimination correcte de votre produit aide à prévenir les conséquences négatives potentielles sur l'environnement et la santé humaine.
Wanneer dit symbool met een doorkruiste vuilnisbak op een product is bevestigd, betekent dit dat het product onder de Europese richtlijn valt Richtlijn 2002/96/EG. Informeer uzelf over de lokale separatecollection-systeem voor elektrische en elektronische producten. Handel volgens uw lokale regels en gooi uw oude producten niet weg met uw normaal huishoudelijk afval. Correcte verwijdering van uw oude product helpt mogelijke negatieve gevolgen voor het milieu en voor de menselijke gezondheid te voorkomen.	Wenn dieses Symbol einer durchgestrichenen Mülltonne an einem Produkt angebracht ist, bedeutet dies, dass das Produkt von der Europäischen Union abgedeckt wird Richtlinie 2002/96/EG. Bitte informieren Sie sich über die lokale Getrenntes Sammelsystem für Elektro-und Elektronikprodukte Bitte beachten Sie die örtlichen Vorschriften und entsorgen Sie Ihre Altgeräte nicht mit normalem Hausmüll. Die korrekte Entsorgung Ihres alten Produkts hilft, mögliche negative Folgen für die Umwelt und die menschliche Gesundheit zu vermeiden.
Cuando este símbolo de contenedor con ruedas tachado se adjunta a un producto, significa que el producto está cubierto por el producto Directiva 2002/96/CE. Infórmese sobre la situación local sistema de colección separada para productos eléctricos y electrónicos. Actúe de acuerdo con las normas locales y no se deshaga de sus productos viejos con la basura doméstica normal. La eliminación correcta de su producto anterior ayuda a evitar posibles consecuencias negativas para el medio ambiente y la salud humana.	Quando questo simbolo di un bidone della spazzatura con ruote incrociate è attaccato ad un prodotto, significa che il prodotto è coperto dall'europeo Direttiva 2002/96/CE. Si prega di informarsi sul locale sistema separatecollection per prodotti elettrici ed elettronici. Agire secondo le normative locali e non smaltire i vecchi prodotti con i normali rifiuti domestici. Lo smaltimento corretto del vostro vecchio prodotto aiuta a prevenire potenziali conseguenze negative per l'ambiente e la salute umana.
Quando este símbolo de um contentor de lixo com rodas barrado com uma cruz se encontra num produto, significa que o produto se encontra coberto pela Diretiva Europeia 2002/96/CE. Informe-se sobre o sistema de recolha separada local de produtos elétricos e eletrónicos. Comporte-se de acordo com os seus regulamentos locais e não elimina os seus produtos antigos juntamente com o lixo doméstico. A eliminação correta do seu produto antigo ajuda a prevenir possíveis consequências negativas para o ambiente e a saúde humana.	Når dette overkrydsede symbol med en affaldsspand med hjul på sidder på et produkt, betyder det, at produktet er omfattet af det europæiske direktiv 2002/96/EF. Informér dig selv om det lokale, separate indsamlingssystem for elektriske og elektroniske produkter. Agér i henhold til dine lokale regler, og bortskaf ikke dine gamle produkter med dit normale husholdningsaffald. Korrekt bortskaffelse af dit gamle produkt hjælper med at forhindre potentielle, negative konsekvenser for miljøet og menneskers sundhed.

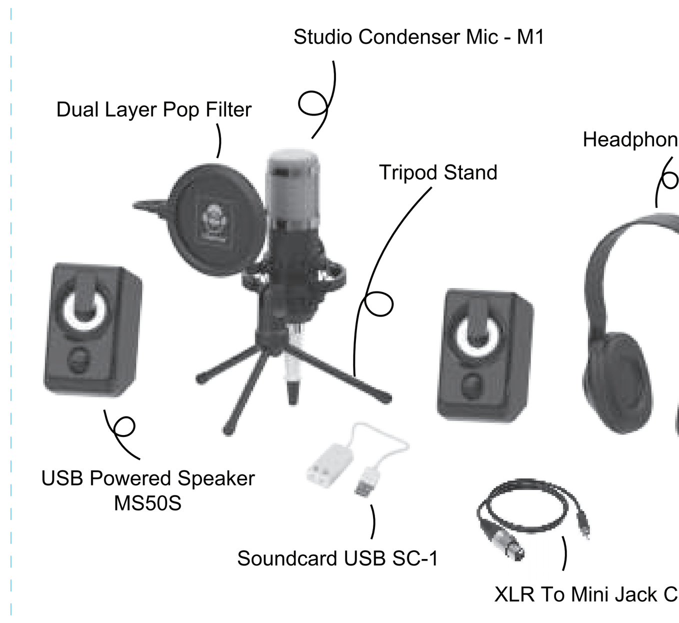

Page 1, BACK
420 x 297 mm

QUICK INSTALLASTION GUIDE

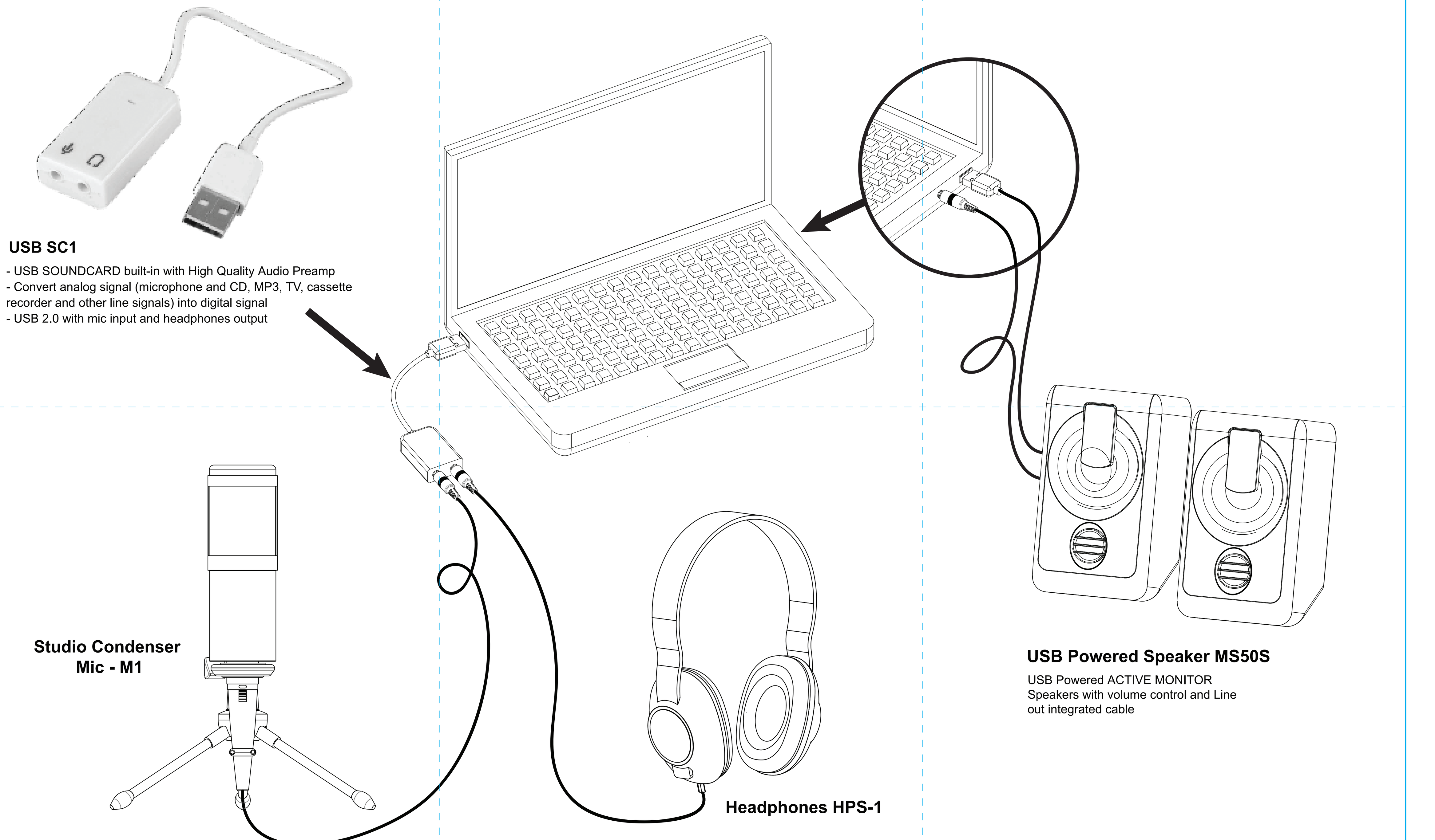

Page 2, FRONT
420 x 297 mm

PODCAST STUDIO PRO	PODCAST STUDIO PRO	PODCAST STUDIO PRO	PODCAST STUDIO PRO	PODCAST STUDIO PRO	PODCAST STUDIO PRO	PODCAST STUDIO PRO	PODCAST STUDIO PRO
ENGLISH	FRENCH	GERMAN	DUTCH	SPANISH	ITALIAN	PORTUGUESE	DANISH
What is included in the Box	Inclus dans la boite	Im Lieferumfang enthalten	bevat in de doos	incluye en la caja	include nella confezione	inclui na caixa	inkluderer i kassen
1x Studio Condenser Mic - M1	1x Support télescopique + support téléphone/tablette intégré	1x Studio-Kondensatormikrofon - M1	1x Studio condensator microfoon - M1	1x micrófono de condensador de estudio - M1	1x microfono a condensatore da studio - M1	1x Studio Condenser Mic - M1	1x Studio Condenser Mic - M1
1x Tripod stand + Pop Filter	1x trépied + filtre anti-pop	1x Stativständer + Pop-Filter	1x statief + popfilter	1x trípode + filtro pop	1x treppiede + filtro pop	1x tripé + filtro pop	1x stativ + Pop-filter
1x XLR to mini jack 2m cable	1x câble XLR vers mini jack 2m	1x XLR auf Miniklinke 2m Kabel	1x XLR naar mini jack 2m kabel	1x XLR a mini jack de 2 m de cable	1x cavo da XLR a mini jack da 2 m	1x XLR para cabo de 2m mini jack	1x XLR til mini jack 2m kabel
1x soundcard USB SC-1	1x carte son USB SC-1	1x Soundkarte USB SC-1	1x geluidskaart USB SC-1	1x tarjeta de sonido USB SC-1	1x scheda audio USB SC-1	1x placa de som USB SC-1	1x lydkort USB SC-1
1x pair of USB Powered Speaker MS50S	1x paire d'enceintes alimentées par USB MS50S	1x Paar USB-betriebener Lautsprecher MS50S	1x paar USB-aangedreven luidspreker MS50S	1x paar USB-aangedreven luidspreker MS50S	1x coppia di altoparlanti alimentati tramite USB MS50S	1x par de alto-falante alimentado por USB MS50S	1x USB-højttalerpar MS50S
1x Headphones HPS-1	1x casque HPS-1	1x Kopfhörer HPS-1	1x Koptelefoon HPS-1	1x auriculares HPS-1	1x Cuffie HPS-1	1x fones de ouvido HPS-1	1x HPS-1 hovedtelefoner
1 x User Manual	1 x Mode d'emploi	1 x Bedienungsanleitung	1 x Gebruikshandleiding	1 x Manual del usuario	Manuale dell'utente	Manual do utilizador	Brugsanvisning
QUICK INSTALLASTION GUIDE	GUIDE D'INSTALLATION RAPIDE	SCHNELLINSTALLATIONSANLEITUNG	SNELLE INSTALLATIEGIDS	GUÍA DE INSTALACIÓN RÁPIDA	GUIDA RAPIDA ALL'INSTALLAZIONE	GUIA DE INSTALAÇÃO RÁPIDO	HURTIG INSTALLATIONSVEJLEDNING
connect the usb soundcard to your computer	connectez la carte son usb à votre ordinateur	Verbinden Sie die USB-Soundkarte mit Ihrem Computer	sluit de usb-geluidskaart aan op je computer	conecte la tarjeta de sonido usb a su computadora	collega la scheda audio USB al tuo computer	conecte a placa de som usb ao seu computador	Tilslut USB-lydkortet til din computer
the name of the recognized device will be " (2-USBPnP Sound Device) "	le nom du périphérique reconnu sera " (2-USBPnP Sound Device) "	Der Name des erkannten Geräts lautet " (2-USBPnP-Soundgerät) "	de naam van het herkende apparaat is " (2-USBPnP Sound Device) "	el nombre del dispositivo reconocido será " (Dispositivo de sonido 2-USBPnP) "	il nome del dispositivo riconosciuto sarà " (2-USBPnP Sound Device) " collegare la scheda audio USB al computer	o nome do dispositivo reconhecido será " (2-USBPnP Sound Device) " conecte a placa de som usb ao seu computador	navnet på den anerkendte enhed vil være " (2-USBPnP Sound Device) " tilslut USB-lydkortet til din computer
open the tripod stand on a flat and stable surface, install the Studio mic, fix the pop filter, as the position showed on the gift box	ouvrez le trépied sur une surface plane et stable, installez le micro Studio, fixez le filtre anti-pop, comme indiqué sur le coffret cadeau	Öffnen Sie das Stativ auf einer ebenen und stabilen Oberfläche, installieren Sie das Studiomikrofon, befestigen Sie den Poppfilter, wie in der Position auf der Geschenkverpackung gezeigt	open het statief op een vlakke en stabiele ondergrond, installeer de studiomicrofoon, bevestig het popfilter, zoals weergegeven in de positie op de geschenkdoos	abra el trípode en una superficie plana y estable, instale el micrófono de estudio, fije el filtro pop, como se muestra en la posición de la caja de regalo	apri il treppiede su una superficie piana e stabile, installa il microfono Studio, fissa il filtro pop, come mostrato nella posizione sulla confezione regalo	abra o tripé em uma superfície plana e estável, instale o microfone Studio, fixe o filtro pop, conforme a posição mostrada na caixa de presente	åbn stativstativet på en plan og stabil overflade, installer Studio-mikrofonen, fastgør popfilteret, som positionen viste på gaveæsken
Plug the mic cable and the headphones to the soundcard - the XLR cable must be connected to the condenser mic	Branchez le câble du micro et le casque sur la carte son - le câble XLR doit être connecté au micro à condensateur	Stecken Sie das Mikrofonkabel und den Kopfhörer in die Soundkarte - das XLR-Kabel muss mit dem Kondensatormikrofon verbunden sein	Sluit de microfoonkabel en de koptelefoon aan op de geluidskaart - de XLR-kabel moet worden aangesloten op de condensatormicrofoon	Conecte el cable del micrófono y los auriculares a la tarjeta de sonido; el cable XLR debe estar conectado al micrófono de condensador	Collega il cavo del microfono e le cuffie alla scheda audio: il cavo XLR deve essere collegato al microfono a condensatore	Conecte o cabo do microfone e os fones de ouvido à placa de som - o cabo XLR deve ser conectado ao microfone condensador	Sæt mikrofonkablet og hovedtelefonerne til lydkortet - XLR-kablet skal tilsluttes kondensatormikrofonen
connect the USB power cable of the 2x speakers to the USB port of your computer, and the audio cable of the 2 speakers to the speaker or headphones output of your computer.	connectez le câble d'alimentation USB des 2 haut-parleurs au port USB de votre ordinateur, et le câble audio des 2 haut-parleurs à la sortie haut-parleur ou casque de votre ordinateur.	Verbinden Sie das USB-Stromkabel der 2x Lautsprecher mit dem USB-Anschluss Ihres Computers und das Audiokabel der 2 Lautsprecher mit dem Lautsprecher- oder Kopfhörerausgang Ihres Computers.	sluit de usb-stroomkabel van de 2x luidsprekers aan op de USB-poort van uw computer, en de audiokabel van de 2 luidsprekers op de luidspreker- of hoofdtelefoonuitgang van uw computer.	conecte el cable de alimentación USB de los 2 altavoces al puerto USB de su computadora y el cable de audio de los 2 altavoces a la salida de altavoces o auriculares de su computadora.	collegare il cavo di alimentazione USB dei 2 altoparlanti alla porta USB del computer e il cavo audio dei 2 altoparlanti all'uscita degli altoparlanti o delle cuffie del computer.	conecte o cabo de alimentação USB dos 2 alto-falantes à porta USB do computador e o cabo de áudio dos 2 alto-falantes à saída do alto-falante ou dos fones de ouvido do computador.	Tilslut USB-strømkablet til 2x højttalere til USB-porten på din computer og lydkablet til de 2 højttalere til højttaleren eller hovedtelefonudgangen på din computer.
start to use your favorite software or your DAW to stream or record with a high quality soundcard, microphones and headphones.	commencez à utiliser votre logiciel préféré ou votre DAW pour diffuser ou enregistrer avec une carte son, des microphones et des écouteurs de haute qualité.	Verwenden Sie Ihre Lieblingssoftware oder Ihre DAW zum Streamen oder Aufnehmen mit einer hochwertigen Soundkarte, Mikrofonen und Kopfhörern.	begin je favoriete software of je DAW te gebruiken om te streamen of op te nemen met een hoogwaardige geluidskaart, microfoons en koptelefoon.	comience a usar su software favorito o su DAW para transmitir o grabar con una tarjeta de sonido de alta calidad, micrófonos y auriculares.	inizia a utilizzare il tuo software preferito o la tua DAW per eseguire lo streaming o registrare con una scheda audio, microfoni e cuffie di alta qualità.	comece a usar seu software favorito ou sua DAW para transmitir ou gravar com uma placa de som de alta qualidade, microfones e fones de ouvido.	begynder at bruge din yndlingssoftware eller din DAW til at streame eller optage med lydkort, mikrofoner og hovedtelefoner i høj kvalitet.
TROUBLESHOOTING	DÉPANNAGE	SOLUCIÓN DE PROBLEMAS	PROBLEEMOPLOSSEN	SOLUCIÓN DE PROBLEMAS	RISOLUZIONE DEI PROBLEMI	SOLUÇÃO DE PROBLEMAS	FEJLFINDING
Some condenser microphones and headsets are highly sensitive and may produce feedback sound or distorsion if the selected sound level is too high(this may be due to factors such as the microphone sound card,reverberation, very high or very low sounds,or the paired monitor settings).To fix it: Slowly adjust the levels until the howling sound subsides.	Certains microphones et casques à condensateur sont très sensibles et peuvent produire un retour sonore ou une distorsion si le niveau sonore sélectionné est trop élevé (cela peut être dû à des facteurs tels que la carte son du microphone, la réverbération, les sons très hauts ou très bas, ou le moniteur couplé. Pour y remédier: ajustez lentement les niveaux jusqu'à ce que le hurlement disparaisse.	Algunos micrófonos de condensador y auriculares son muy sensibles y pueden producir un sonido de retroalimentación o distorsión si el nivel de sonido seleccionado es demasiado alto (esto puede deberse a factores como la tarjeta de sonido del micrófono, la reverberación, los sonidos muy altos o muy bajos o el monitor emparejado Para solucionarlo: ajuste lentamente los niveles hasta que el aullido disminuya.	Sommige condensatormicrofoons en headsets zijn zeer gevoelig en kunnen feedbackgeluid of vervorming produceren als het geselecteerde geluidsniveau te hoog is (dit kan te wijten zijn aan factoren zoals de microfoongeluidskaart, weerkaatsing, zeer hoge of zeer lage geluiden of de gekoppelde monitor Om het probleem op te lossen: Pas de niveaus langzaam aan totdat het huilende geluid afneemt.	Algunos micrófonos de condensador y auriculares son muy sensibles y pueden producir un sonido de retroalimentación o distorsión si el nivel de sonido seleccionado es demasiado alto (esto puede deberse a factores como la tarjeta de sonido del micrófono, la reverberación, los sonidos muy altos o muy bajos o el monitor emparejado Para solucionarlo: ajuste lentamente los niveles hasta que el aullido disminuya.	Alcuni microfoni e cuffie a condensatore sono altamente sensibili e possono produrre un suono di feedback o distorsione se il livello del suono selezionato è troppo alto (ciò può essere dovuto a fattori come la scheda audio del microfono, il riverbero, i suoni molto alti o molto bassi o il monitor accoppiato Per risolvere il problema: regolare lentamente i livelli fino a quando il suono ululante non si attenua.	Alguns microfones condensadores e fones de ouvido são altamente sensíveis e podem produzir som de feedback ou distorção se o nível de som selecionado for muito alto (isso pode ser devido a fatores como a placa de som do microfone, reverberação, sons muito altos ou muito baixos ou o monitor emparelhado configurações) .Para corrigi-lo: Ajuste lentamente os níveis até que o som uivante diminua.	Nogle kondensatormikrofoner og headset er meget følsomme og kan producere feedbacklyd eller forvrængning, hvis det valgte lydniveau er for højt (dette kan skyldes faktorer som mikrofonlydkortet, efterklang, meget høje eller meget lave lyde eller den parrede skærm For at rette det: Juster langsomt niveauerne, indtil den hylende lyd aftager.
For ELIMINATING NOISES,Try switching power sources by plugging into a different electrical outlet or use a USB power bank.Check for interference from other equipment connected to the same Power circuit.Input devices volume control should be set around 70%. If you hear distortion, lower the channel volume until no distortion is heard. Then increase volume using the Monitor Volume, headphone volume wheel or volume control on your speakers.	Pour ÉLIMINER LES BRUITS, essayez de changer de source d'alimentation en le branchant sur une autre prise électrique ou utilisez une banque d'alimentation USB.Vérifiez les interférences provenant d'autres équipements connectés au même circuit d'alimentation.Le contrôle du volume des périphériques d'entrée doit être réglé à environ 70%. Si vous entendez une distorsion, baissez le volume du canal jusqu'à ce qu'aucune distorsion ne se fasse entendre. Augmentez ensuite le volume à l'aide du volume du moniteur, de la molette de volume du casque ou du contrôle du volume de vos haut-parleurs.	Para ELIMINAR RUIDOS, intente cambiar las fuentes de energía enchufando a una toma de corriente diferente o use un banco de energía USB. Verifique si hay interferencias de otros equipos conectados al mismo circuito de energía. El control de volumen de los dispositivos de entrada debe establecerse alrededor del 70% Si escucha distorsión, baje el volumen del canal hasta que no se escuche ninguna distorsión. Luego, aumente el volumen usando el volumen del monitor, la rueda de volumen de los auriculares o el control de volumen de sus altavoces.	Voor het ELIMINEREN van GELUIDEN, probeer van stroombron te wisselen door deze op een ander stopcontact aan te sluiten of een USB-powerbank te gebruiken. Controleer op interferentie van andere apparatuur die is aangesloten op hetzelfde stroomcircuit. Als u vervorming hoort, verlaagt u het kanaalvolume totdat er geen vervorming meer te horen is. Verhoog vervolgens het volume met het monitervolume, het volumewiel van de hoofdtelefoon of de volumeregeling op uw luidsprekers.	Para ELIMINAR RUIDOS, intente cambiar las fuentes de energía enchufando a una toma de corriente diferente o use un banco de energía USB. Verifique si hay interferencias de otros equipos conectados al mismo circuito de energía. El control de volumen de los dispositivos de entrada debe establecerse alrededor del 70% Si escucha distorsión, baje el volumen del canal hasta que no se escuche ninguna distorsión. Luego, aumente el volumen usando el volumen del monitor, la rueda de volumen de los auriculares o el control de volumen de sus altavoces.	Per ELIMINARE I RUMORI, provare a cambiare le fonti di alimentazione collegandolo a una presa elettrica diversa o utilizzare un power bank USB. Verificare che non vi siano interferenze da altre apparecchiature collegate allo stesso circuito di alimentazione. Il controllo del volume dei dispositivi di ingresso deve essere impostato intorno al 70%. Se si sente una distorsione, abbassare il volume del canale finché non si sente alcuna distorsione. Quindi aumentare il volume utilizzando il volume del monitor, la rotella del volume delle cuffie o il controllo del volume sugli altoparlanti.	Para ELIMINAR RUÍDOS, experimente trocar as fontes de alimentação conectando em uma tomada elétrica diferente ou use um banco de energia USB. Verifique se há interferência de outro equipamento conectado ao mesmo circuito de alimentação. O controle de volume dos dispositivos de entrada deve ser definido em torno de 70%. Se você ouvir distorção, abaixe o volume do canal até que nenhuma distorção seja ouvida. Em seguida, aumente o volume usando o Volume do monitor, a roda de volume do fone de ouvido ou o controle de volume dos alto-falantes.	For at eliminere støj, prøv at skifte strømkilde ved at tilslutte en anden stikkontakt, eller brug en USB-strømbank. Kontroller for interferens fra andet udstyr, der er tilsluttet det samme strømkredsløb. Indgangsenhedernes lydstyrkekontrol skal indstilles til omkring 70%. Hvis du hører forvrængning, skal du sænke kanalvolumen, indtil der ikke høres nogen forvrængning. Forøg derefter lydstyrken ved hjælp af skærmvolumen, hovedtelefonens lydstyrkehjul eller lydstyrkekontrol på dine højttalere.
USB SC1	USB SC1	USB SC1	USB SC1	USB SC1	USB SC1	USB SC1	USB SC1
Specifications	Caractéristiques	Spezifikationen	Specificaties	Especificaciones	Specifiche	Especificações	specifikationer
USB SOUNDCARD built-in with High Quality Audio Preamp	CARTE SON USB intégrée avec préampli audio de haute qualité	Eingebaute USB-SOUNDCARD mit hochwertigem Audio-Vorverstärker	USB SOUNDCARD ingebouwd met hoogwaardige audiovoorversterker	TARJETA DE SONIDO USB incorporada con preamplificador de audio de alta calidad	USB SOUNDCARD integrata con preamplificatore audio di alta qualità	USB SOUNDCARD integrado com pré-amplificador de áudio de alta qualidade	USB SOUNDCARD indbygget med højkvalitets lydforforstærker
Convert analog signal (microphone and CD, MP3, TV, cassette recorder and other line signals) into digital signal	Convertir le signal analogique (microphone et CD, MP3, TV, magnétophone et autres signaux de ligne) en signal numérique	Wandeln Sie analoge Signale (Mikrofon und CD, MP3, TV, Kassettenrekorder und andere Line-Signale) in digitale Signale um	Zet analoog signaal (microfoon en cd, mp3, tv, cassetterecorder en andere lijnsignalen) om in digitaal signaal	Convierta la señal analógica (micrófono y CD, MP3, TV, grabadora de casetes y otras señales de línea) en señal digital	Converti il segnale analogico (microfono e CD, MP3, TV, registratore a cassette e altri segnali di linea) in segnale digitale	Converta o sinal analógico (microfone e CD, MP3, TV, gravador de cassetes e outros sinais de linha) em sinal digital	Konverter analogt signal (mikrofon og CD, MP3, TV, kassettebåndoptager og andre linjesignaler) til digitalt signal
USB 2.0 with mic input and headphones output	USB 2.0 avec entrée micro et sortie casque	USB 2.0 mit Mikrofoneingang und Kopfhörerausgang	USB 2.0 met microfooningang en hoofdtelefoonuitgang	USB 2.0 con entrada de micrófono y salida de auriculares	USB 2.0 con ingresso microfono e uscita cuffie	USB 2.0 com entrada de microfone e saída de fones de ouvido	USB 2.0 med mikrofonindgang og hovedtelefonudgang
Rugged ABS Chassis, Compact and portable	Châssis ABS robuste, compact et portable	Robustes ABS-Chassis, kompakt und tragbar	Robuust ABS-chassis, compact en draagbaar	Chasis ABS resistente, compacto y portátil	Telaio robusto in ABS, compatto e portatile	Chassi ABS robusto, compacto e portátil	Robust ABS-chassis, kompakt og bærbar
Product Dimensions and weight	Dimensions et poids du produit	Produktabmessungen und Gewicht	Productafmetingen en gewicht	Dimensiones y peso del producto	Dimensioni e peso del prodotto	Dimensões e peso do produto	Produktmål og vægt
175 Wide 12 height 43 depth in mm for 10.7 g	175 Largeur 12 hauteur 43 profondeur en mm pour 10,7 g	175 Breite 12 Höhe 43 Tiefe in mm für 10,7 g	175 Breed 12 hoogte 43 diepte in mm voor 10,7 g	175 Ancho 12 alto 43 profundidad en mm para 10,7 g	175 Largo 12 altezza 43 profondità in mm per 10,7 g	175 Largo 12 altura 43 profundidade em mm para 10,7 g	175 Bred 12 højde 43 dybde i mm til 10,7 g

Page 2,BACK
420 x 297 mm

PODCAST STUDIO PRO	PODCAST STUDIO PRO	PODCAST STUDIO PRO	PODCAST STUDIO PRO	PODCAST STUDIO PRO	PODCAST STUDIO PRO	PODCAST STUDIO PRO	PODCAST STUDIO PRO
ENGLISH	FRENCH	GERMAN	DUTCH	SPANISH	ITALIAN	PORTUGUESE	DANISH
MS-50S	MS-50S	MS-50S	MS-50S	MS-50S	MS-50S	MS-50S	MS-50S
USB Powered ACTIVE MONITOR Speakers with volume control and Line out integrated cable	Haut-parleurs ACTIVE MONITOR alimentés par USB avec contrôle du volume et câble intégré de sortie de ligne	USB-betriebene ACTIVE MONITOR-Lautsprecher mit Lautstärkeregler und integriertem Line-Out-Kabel	USB-aangedreven ACTIVE MONITOR-luidsprekers met volumeregeling en geïntegreerde lijnuitgang	Altavoces ACTIVE MONITOR alimentados por USB con control de volumen y cable integrado de salida de línea	MONITOR ATTIVO USB Alimentato Altoparlanti con controllo del volume e cavo Line out integrato	Alto-falantes ACTIVE MONITOR alimentados por USB com controle de volume e cabo integrado de saída de linha	USB-drevet ACTIVE MONITOR-højttalere med lydstyrkekontrol og Line-out-integreret kabel
FEATURES	FONCTIONNALITÉS	EIGENSCHAFTEN	KENMERKEN	CARACTERISTICAS	CARACTERISTICAS	RECURSOS	FUNKTIONER
All you need for Professional Broadcasting and Recording	Tout ce dont vous avez besoin pour une diffusion et un enregistrement professionnels	Alles, was Sie für professionelles Senden und Aufzeichnen benötigen	Alles wat u nodig heeft voor professionele uitzendingen en opnames	Todo lo que necesita para transmisiones y grabaciones profesionales	Tutto ciò di cui hai bisogno per trasmissioni e registrazioni professionali	Tudo que você precisa para transmissão e gravação profissional	Alt hvad du behøver til professionel transmission og optagelse
10 Watt Monitor Speakers with blue led inside the woofer	Haut-parleurs de moniteur de 10 watts avec led bleue à l'intérieur du woofer	10 Watt Monitorlautsprecher mit blauer LED im Woofer	10 Watt monitorluidsprekers met blauwe led in de woofer	Altavoces de monitor de 10 vatios con led azul en el interior del woofer	Altoparlanti monitor da 10 Watt con led blu all'interno del woofer	Alto-falantes de monitor de 10 watts com led azul dentro do woofer	10 watt monitorhøjttalere med blå ledning inde i wooferen
Volume Control and Connection Cable integrated for the 2 Monitors speakers	Contrôle du volume et câble de connexion intégré pour les haut-parleurs des 2 moniteurs	Lautstärkeregler und Verbindungskabel für die 2 Monitorlautsprecher integriert	Volumeregeling en verbindingskabel geïntegreerd voor de 2 monitoren luidsprekers	Control de volumen y cable de conexión integrado para los 2 monitores	Cavo di controllo e collegamento del volume integrato per gli altoparlanti a 2 monitor	Controle de volume e cabo de conexão integrado para os alto-falantes de 2 monitores	Volumenkontrol og tilslutningskabel integreret til de to skærmhøjttalere
Taylored made for Flat sound monitoring output	Conçu pour la sortie de surveillance du son plat	Taylored für Flat Sound Monitoring Ausgang	Op maat gemaakt voor een vlakke geluidsmonitoring	Taylored hecho para salida de monitoreo de sonido plano	Realizzato su misura per l'uscita di monitoraggio del suono piatto	Taylored feito para saída de monitoramento de som plano	Taylored lavet til flad lydovervågningsoutput
Specifications	Caractéristiques	Spezifikationen	Specificaties	Especificaciones	Specifiche	Especificações	specifikationer
Rugged AB Chassis, Compact and portable	Châssis AB robuste, compact et portable	Robustes AB-Chassis, kompakt und tragbar	Robuust AB-chassis, compact en draagbaar	Chasis AB resistente, compacto y portátil	Robusto telaio AB, compatto e portatile	Chassi AB robusto, compacto e portátil	Robust AB-chassis, kompakt og bærbar
Volume Control and Connection Cable integrated for the 2 Monitors speakers	Contrôle du volume et câble de connexion intégré pour les haut-parleurs des 2 moniteurs	Lautstärkeregler und Verbindungskabel für die 2 Monitorlautsprecher integriert	Volumeregeling en verbindingskabel geïntegreerd voor de 2 monitoren luidsprekers	Control de volumen y cable de conexión integrado para los 2 monitores	Cavo di controllo e collegamento del volume integrato per gli altoparlanti a 2 monitor	Controle de volume e cabo de conexão integrado para os alto-falantes de 2 monitores	Volumenkontrol og tilslutningskabel integreret til de to skærmhøjttalere
Taylored made for Flat sound monitoring output	Conçu pour la sortie de surveillance du son plat	Taylored für Flat Sound Monitoring Ausgang	Op maat gemaakt voor een vlakke geluidsmonitoring	Taylored hecho para salida de monitoreo de sonido plano	Progettato per un'uscita di monitoraggio del suono piatto	Taylored feito para saída de monitoramento de som plano	Taylored lavet til flad lydovervågningsoutput
power output: 2x 3 Watts RMS	puissance de sortie : 2x 3 Watts RMS	Ausgangsleistung: 2x 3 Watt RMS	vermogen: 2x 3 Watt RMS	potencia de salida: 2x 3 Watts RMS	potenza in uscita: 2x 3 Watt RMS	potência de saída: 2x 3 Watts RMS	effekt: 2x 3 Watt RMS
power consumption: 6 watts	consommation électrique : 6 watts	Leistungsaufnahme: 6 Watt	stroomverbruik: 6 watt	consumo de energía: 6 vatios	consumo energetico: 6 watt	consumo de energia: 6 watts	strømforbrug: 6 watt
USB powered 5V 2A	Alimenté par USB 5V 2A	Stromversorgung über USB 5V 2A	USB aangedreven 5V 2A	Alimentado por USB 5V 2A	Alimentazione USB 5V 2A	5V 2A alimentado por USB	USB-drevet 5V 2A
Impedance 4 Ohms	Impédance 4 Ohms	Impedanz 4 Ohm	Impedantie 4 ohm	Impedancia 4 ohmios	Impedenza 4 Ohm	Impedância 4 Ohms	Impedans 4 ohm
Frequency Response: 20Hz - 20kHz	Réponse en fréquence: 20 Hz - 20 kHz	Frequenzgang: 20Hz - 20kHz	Frequentiebereik: 20Hz - 20kHz	Respuesta de frecuencia: 20 Hz - 20 kHz	Risposta in frequenza: 20Hz - 20kHz	Resposta de frequência: 20Hz - 20kHz	Frekvensrespons: 20Hz - 20kHz
Signal to Noise Ratio: +58dB	Rapport signal / bruit: + 58dB	Signal-Rausch-Verhältnis: + 58dB	Signaal-ruisverhouding: + 58dB	Relación señal / ruido: + 58dB	Rapporto segnale / rumore: + 58dB	Relação Sinal-Ruído: + 58dB	Signal / støjforhold: + 58dB
Product Dimensions and weight	Dimensions et poids du produit	Produktabmessungen und Gewicht	Productafmetingen en gewicht	Dimensiones y peso del producto	Dimensioni e peso del prodotto	Dimensões e peso do produto	Produktmål og vægt
65 Wide 108 height 90 depth in mm for 0.45 kgs	65 Large 108 hauteur 90 profondeur en mm pour 0,45 kgs	65 Breite 108 Höhe 90 Tiefe in mm für 0,45 kg	65 Breed 108 hoogte 90 diepte in mm voor 0,45 kg	65 Ancho 108 alto 90 profundidad en mm para 0,45 kgs	65 Larghezza 108 altezza 90 profondità in mm per 0,45 kg	65 Largo 108 altura 90 profundidade em mm para 0,45 kgs	65 Bred 108 højde 90 dybde i mm til 0,45 kg
STUDIO M1 - Condenser Mic	STUDIO M1 - Condenser Mic	STUDIO M1 - Condenser Mic	STUDIO M1 - Condenser Mic	STUDIO M1 - Condenser Mic	STUDIO M1 - Condenser Mic	STUDIO M1 - Condenser Mic	STUDIO M1 - Condenser Mic
FEATURES	FONCTIONNALITÉS	EIGENSCHAFTEN	KENMERKEN	CARACTERISTICAS	CARACTERISTICAS	RECURSOS	FUNKTIONER
High Quality audio circuit design	Conception de circuits audio de haute qualité	Hochwertiges Audio-Schaltungsdesign	Hoogwaardig audiocircuitontwerp	Diseño de circuito de audio de alta calidad	Progettazione di circuiti audio di alta qualità	Design de circuito de áudio de alta qualidade	Design af højkvalitets lydkredsløb
Plug and Play, Record, Broadcast and more	Plug and Play, enregistrement, diffusion et plus	Plug and Play, Aufnahme, Übertragung und mehr	Plug en Play, opnemen, uitzenden en meer	Plug and Play, Grabar, Transmitir y más	Plug and Play, registrazione, trasmissione e altro ancora	Plug and Play, Grave, Transmita e mais	Plug and Play, Record, Broadcast og mere
Specifications	Caractéristiques	Spezifikationen	Specificaties	Especificaciones	Specifiche	Especificações	specifikationer
High Quality Transducer, taylored made for Vocal application	Transducteur de haute qualité, conçu sur mesure pour l'application vocale	Hochwertiger Schallkopf, maßgeschneidert für Gesangsanwendungen	Transducer van hoge kwaliteit, gemaakt voor vocale toepassingen	Transductor de alta calidad, hecho a medida para aplicaciones vocales	Trasduttore di alta qualità, realizzato su misura per l'applicazione vocale	Transdutor de alta qualidade, taylored feito para aplicação vocal	Højkvalitets transducer, taylored lavet til vokal applikation
Polar Pattern Uni-directional Frequency Response: 20Hz-20kHz	Réponse en fréquence unidirectionnelle du diagramme polaire: 20 Hz - 20 kHz	Polarmuster Unidirektionaler Frequenzgang: 20Hz - 20kHz	Polair patroon Unidirectionele frequentierespons: 20Hz - 20kHz	Patrón polar Respuesta de frecuencia unidireccional: 20 Hz - 20 kHz	Modello polare Risposta in frequenza unidirezionale: 20 Hz - 20 kHz	Resposta de frequência unidirecional de padrão polar: 20 Hz a 20 kHz	Polært mønster Envejs frekvensrespons: 20Hz - 20kHz
Sensivity: -32 to 2dB	Sensibilité: -32 à 2 dB	Empfindlichkeit: -32 bis 2 dB	Gevoeligheid: -32 tot 2dB	Sensibilidad: -32 a 2dB	Sensibilità: da -32 a 2dB	Sensibilidade: -32 a 2dB	Følsomhed: -32 til 2dB
Noise level: 14dB S/N Ratio: 80dB	Niveau sonore: 14dB Rapport S / N: 80dB	Geräuschpegel: 14 dB S / N-Verhältnis: 80 dB	Geluidsniveau: 14dB Signaal-ruisverhouding: 80dB	Nivel de ruido: 14dB Relación S / N: 80dB	Livello di rumore: 14dB Rapporto S / N: 80dB	Nível de ruído: 14dB Relação S / N: 80dB	Støjniveau: 14dB S / N-forhold: 80dB
Max SPL: 130dB(at 1kHz< 1%T.H.D)	SPL max: 130 dB (à 1 kHz <1% T.H.D)	Maximaler Schalldruck: 130 dB (bei 1 kHz <1% T.H.D.)	Max SPL: 130dB (bij 1 kHz <1% T.H.D)	SPL máximo: 130dB (a 1kHz <1% T.H.D)	SPL massimo: 130dB (a 1kHz <1% T.H.D)	SPL máximo: 130dB (a 1kHz <1% T.H.D)	Maks. SPL: 130 dB (ved 1 kHz <1% T.H.D)
Current Consumption: 3mA	Consommation actuelle: 3mA	Stromaufnahme: 3mA	Huidig verbruik: 3mA	Consumo de corriente: 3 mA	Consumo di corrente: 3mA	Consumo de corrente: 3mA	Nuværende forbrug: 3mA
Net weight: 0.5 kgs	Poids net: 0,75 kg	Nettogewicht: 0,75 kg	Nettogewicht: 0,75 kg	Peso neto: 0,75 kg	Peso netto: 0,75 kg	Peso líquido: 0,75 kg	Nettovægt: 0,5 kg
Dual Layer Pop Filter	Filtre anti-pop double couche	Dual Layer Pop Filter	Dubbellaags popfilter	Filtro pop de doble capa	Filtro pop a doppio strato	Filtro Pop Dual Layer	Dual Layer Pop Filter
FEATURES	FONCTIONNALITÉS	EIGENSCHAFTEN	KENMERKEN	CARACTERISTICAS	CARACTERISTICAS	RECURSOS	FUNKTIONER
Dual Layer Pop Filter	Filtre anti-pop double couche	Dual Layer Pop Filter	Dubbellaags popfilter	Filtro pop de doble capa	Filtro pop a doppio strato	Filtro Pop Dual Layer	Dual Layer Pop Filter
Get the best of your recording:effectively reduce the pops, wind interference, saliva spraying.	Tirez le meilleur parti de votre enregistrement: réduisez efficacement les pops, les interférences du vent, les projections de salive.	Holen Sie das Beste aus Ihrer Aufnahme heraus: Reduzieren Sie effektiv Pops, Windstörungen und Speichelspritzen.	Haal het beste uit uw opname: verminder effectief de pops, windinterferentie, speeksel opspattend.	Obtenga lo mejor de su grabación: reduzca eficazmente los estallidos, la interferencia del viento y las salpicaduras de saliva.	Ottieni il meglio dalla tua registrazione: riduci efficacemente i pop, le interferenze del vento, gli schizzi di saliva.	Obtenha o melhor da sua gravação: reduza efetivamente os estalos, a interferência do vento e a pulverização de saliva.	Få det bedste ud af din optagelse: reducer effektivt pop, vindstøj, spyt sprøjtning.
Adjustable Steel metal GOOSENECK	GOOSENECK métal réglable en acier	Einstellbarer Stahl Metall GOOSENECK	Verstelbare stalen metalen ZWANENHALS	CUELLO DE CISNE ajustable de acero metálico	COLLO D'OCA in metallo acciaio regolabile	GOOSENECK de metal de aço ajustável	Justerbart stålmetal GOOSENECK
Wind Pop Screen With A Flexible 360 Degree Gooseneck Clip	Écran anti-vent avec un clip de col de cygne flexible à 360 degrés	Wind Pop Screen mit einem flexiblen 360-Grad-Schwanenhals-Clip	Windpop-scherm met een flexibele 360 graden zwanenhalsclip	Pantalla antiviento con un clip flexible de cuello de cisne de 360 grados	Schermo antivento con clip flessibile a collo d'oca a 360 gradi	Tela Wind Pop com clipe flexível de pescoço de ganso de 360 graus	Vindpop-skærm med et fleksibelt 360 graders svanehalsklip
Adjustable screw rotating clamp with scratch-proof gripper can secure variety tubular mounting booms or microphone stands	La pince rotative à vis réglable avec pince anti-rayures peut sécuriser diverses perches de montage tubulaires ou supports de microphone	Die einstellbare Schraubendrehklemme mit kratzfestem Greifer kann verschiedene röhrenförmige Montageausleger oder Mikrofonständer sichern	Verstelbare schroefklem met krasbestendige grijper kan verschillende buisvormige montagebomen of microfoonstandaarden bevestigen	La abrazadera giratoria de tornillo ajustable con pinza a prueba de rayones puede asegurar una variedad de soportes de micrófono o brazos de montaje tubulares	Il morsetto rotante a vite regolabile con pinza antigraffio può fissare una varietà di aste di montaggio tubolari o supporti per microfono	A braçadeira giratória de parafuso ajustável com pinça à prova de arranhões pode proteger vários booms de montagem tubular ou suportes de microfone	Justerbar skrueroterende klemme med ridsefast griber kan sikre forskellige rørformede monteringsbomme eller mikrofonstande
EASY OPERATION: Swivel mount for easy installation, removal and location adjustment.Note: Microphone is NOT included.	FONCTIONNEMENT FACILE: Support pivotant pour une installation, un retrait et un réglage de l'emplacement faciles.Remarque: le microphone n'est PAS inclus.	EINFACHER BETRIEB: Schwenkbare Halterung zum einfachen Installieren, Entfernen und Einstellen der Position. Hinweis: Das Mikrofon ist NICHT im Lieferumfang enthalten.	EENVOUDIGE BEDIENING: Draaibare houder voor eenvoudige installatie, verwijdering en aanpassing van de locatie.Opmerking: Microfoon is NIET inbegrepen.	FÁCIL FUNCIONAMIENTO: Montaje giratorio para una fácil instalación, extracción y ajuste de ubicación. Nota: El micrófono NO está incluido.	FACILE FUNZIONAMENTO: supporto girevole per una facile installazione, rimozione e regolazione della posizione.Nota: il microfono NON è incluso.	OPERAÇÃO FÁCIL: Montagem giratória para fácil instalação, remoção e ajuste de localização. Observação: o microfone NÃO está incluído.	NEM BETJENING: Drejeligt beslag for nem installation, fjernelse og placeringsjustering Bemærk: Mikrofon er IKKE inkluderet.
Dimensions: 157 wide * 20 depth * 535 height mm for 0.4KGS	Dimensions: 157 largeur * 20 profondeur * 535 hauteur mm pour 0.4KGS	Abmessungen: 157 breit * 20 Tiefe * 535 Höhe mm für 0,4 kg	Afmetingen: 157 breed * 20 diepte * 535 hoogte mm voor 0.4KGS	Dimensiones: 157 ancho * 20 profundidad * 535 mm de altura para 0.4KGS	Dimensioni: 157 larghezza * 20 profondità * 535 mm di altezza per 0,4 kg	Dimensões: 157 de largura * 20 de profundidade * 535 de altura mm para 0,4 KGS	Dimensioner: 157 bred * 20 dybde * 535 højde mm til 0,4 kg
Design and spefications are subject to change without notice	La conception et les spécifications sont sujettes à changement sans préavis	Ontwerp en specificaties kunnen zonder voorafgaande kennisgeving worden gewijzigd	Design und Spezifikationen können ohne vorherige Ankündigung geändert werden	El diseño y las especificaciones están sujetas a cambios sin previo aviso.	Il design e le specifiche sono soggetti a modifiche senza preavviso	Design e especificações sujeitos a alterações sem aviso prévio	Design og spefikationer kan ændres uden varsel
iDance is a registered trademark in Europe and other countries	iDance est une marque déposée en Europe et dans d'autres pays	iDance is een geregistreerd handelsmerk in Europa en andere landen	iDance ist eine eingetragene Marke in Europa und anderen Ländern	iDance es una marca registrada en Europa y otros países	iDance è un marchio registrato in Europa e in altri Paesi	iDance é uma marca registrada na Europa e em outros países	iDance er et registreret varemærke i Europa og andre lande
all other product or company names are trademarks or registered trademarks of their respective owners.	tous les autres noms de produits ou de sociétés sont des marques commerciales ou des marques déposées de leurs propriétaires respectifs.	alle andere product- of bedrijfsnamen zijn handelsmerken of geregistreerde handelsmerken van hun respectievelijke eigenaren.	Alle anderen Produkt- oder Firmennamen sind Marken oder eingetragene Marken ihrer jeweiligen Eigentümer.	todos los demás productos o nombres de compañías son marcas comerciales o marcas comerciales registradas de sus respectivos propietarios.	tutti gli altri nomi di prodotti o società sono marchi o marchi registrati dei rispettivi proprietari.	todos os outros nomes de produtos ou empresas são marcas comerciais ou marcas registradas de seus respectivos proprietários.	alle andre produkt- eller firmanavne er varemærker eller registrerede varemærker tilhørende deres respektive ejere.
Copyrights iDance International Limited, all rights reserved	Copyrights iDance International Limited, tous droits réservés	Copyrights iDance International Limited, alle rechten voorbehouden	Urheberrechte iDance International Limited, alle Rechte vorbehalten	Derechos de autor iDance International Limited, todos los derechos reservados	Copyright iDance International Limited, tutti i diritti riservati	Direitos autorais iDance International Limited, todos os direitos reservados	Ophavsret iDance International Limited, alle rettigheder forbeholdt

1