

SERIES  TD390
TD391

SERIES  TD590

T22D390EW
T24D390EW
T24D391EW
T27D390EW
T24D590EW
T27D590EW
T22D390EX
T24D391EX
T24D390EX
T27D390EX
T27D590EX
T24D590EX

LED-televisiescherm

(MFM TV)

gebruikershandleiding

Bedankt voor het aanschaffen van dit Samsung-product. Registreer uw product voor een uitgebreidere service op

www.samsung.com/register

Model _____ Serienummer _____

SAMSUNG

Opmerking over digitale tv

1. Functionaliteit betreffende digitale televisie (DVB) is alleen beschikbaar in landen/gebieden waar digitale DVB-T-televisiesignalen (MPEG2 en MPEG4 AVC) per zendmast worden uitgezonden of waar u toegang hebt tot een compatibele DVB-C-service (MPEG2 en MPEG4 AAC) voor kabel-tv. Informeer bij een lokale dealer of u DVB-T- of DVB-C-signalen kunt ontvangen.
2. DVB-T is de Europese DVB-consortiumstandaard voor de uitzending van digitale televisie via de zendmast en DVB-C voor de uitzending van digitale televisie via de kabel. Bepaalde specifieke functies, zoals EPG (Elektronische programmagids), VOD (Video on Demand) enzovoort, zijn echter niet opgenomen in deze specificatie. Deze werken dus op dit moment nog niet.
3. Hoewel dit televisietoestel voldoet aan de huidige DVB-T- en DVB-C-standaarden vanaf [augustus 2008], kan de compatibiliteit met toekomstige digitale DVB-T-signalen via de zendmast en digitale DVB-C-signalen via de kabel niet worden gegarandeerd.
4. Afhankelijk van de landen/gebieden waar dit televisietoestel wordt gebruikt, kunnen aanbieders van kabeltelevisie extra kosten voor dergelijke services in rekening brengen en moet u wellicht akkoord gaan met hun voorwaarden en bepalingen.
5. Bepaalde digitale televisiefuncties zijn mogelijk niet beschikbaar in bepaalde landen of regio's en DVB-C werkt mogelijk niet goed bij bepaalde leveranciers van kabelservices.
6. Neem voor meer informatie contact op met de lokale klantenservice van Samsung.
 - De ontvangstkwaliteit van televisie-uitzendingen kan minder goed zijn door verschil in uitzendmethode tussen landen. Controleer de televisieprestaties bij uw plaatselijke geautoriseerde SAMSUNG-dealer of bel de klantenservice van Samsung om te informeren of u de kwaliteit kunt verbeteren door de tv-instellingen aan te passen.

Waarschuwing over stilstaand beeld

Vermijd de weergave op het scherm van stilstaande beelden (zoals jpeg-foto's) of statische beeldelementen (zoals het logo van tv-programma's, een panorama- of 4:3-beeldverhouding, een aandelen- of nieuwsticker onder in het scherm, enz.). Wanneer er langdurig een statisch beeld op het LED-scherm wordt weergegeven, kan het beeld inbranden. Dit kan ten koste gaan van de beeldkwaliteit. Volg de onderstaande aanbevelingen op om de kans hierop te verkleinen:

- Vermijd langdurige weergave van hetzelfde tv-kanaal.
- Probeer beelden altijd schermvullend weer te geven; gebruik het beeldformaatmenu voor de beste optie.
- Reduceer de helderheid en het contrast tot de minimaal benodigde waarden voor de gewenste beeldkwaliteit; hogere waarden kunnen het opbrandproces versnellen.
- Gebruik regelmatig alle tv-functies die bedoeld zijn voor het tegengaan van beeldretentie en het opbranden van het scherm; raadpleeg de E-handleiding voor meer informatie.

Inhoud

Aan de slag

- Veiligheidsvoorschriften 4
- Geschikte ventilatie voor uw product..... 11
- Accessoires en kabels 12
- Het bedieningspaneel gebruiken 13
- De menu's gebruiken 16
- Aansluiten van het netsnoer en de antenne- of kabelaansluiting 17
- Instellingen..... 17

Aansluitingen

- Aansluiten op AV-apparaten (Blu-rayspelers, dvd-spelers, enz.) 18
- Aansluiten op geluidsapparatuur 21
- Aansluiten op een pc 22
- Aansluiten op een COMMON INTERFACE-aansluiting (de kaartsleuf voor weergave) 23
- De ingangsbron wijzigen 25

Basisfuncties

- De juiste houding bij het gebruik van het product 26
- De vooraf ingestelde beeldmodus wijzigen 27
- De beeldinstellingen aanpassen 28
- De beeldgrootte wijzigen 29
- De schermweergave kalibreren 31
- Picture In Picture (PIP)..... 32
- De beeldopties wijzigen..... 33
- De vooraf ingestelde geluidmodus wijzigen 35
- Geluidsinstellingen aanpassen 36
- Kanalen onthouden..... 38
- De toets INFO gebruiken (Now & Next-gids)..... 40

- Het menu Kanaal gebruiken 40
- Overige functies 46

Voorkeursfuncties

- De tijd instellen..... 49
- Economische oplossingen 51
- Programma's blokkeren 52
- Overige functies 53
- Het menu Ondersteuning..... 55

Uitgebreide functies

- Toepassing 58
- Video afspelen 60
- Fotoweergave..... 62
- Muziekweergave..... 64
- Anynet+ (HDMI-CEC)..... 65

Overige informatie

- Problemen oplossen 68
- Ondersteunde ondertitelings- en Media Play-bestandsindelingen 76
- De teletekstfunctie van het analoge kanaal..... 79
- Muurbevestiging/bureauvoet monteren 80
- De wandbevestiging plaatsen 82
- Kensington-antidiefstalslot 83
- Opslag en onderhoud 84
- Licentie-informatie..... 85
- Specificaties 87
- Index 87

Let op deze symbolen!



LET OP

Duidt op aanvullende informatie.



Stapsgewijze procedure

Hier vindt u instructies over het openen van het relevante submenu op het scherm (OSD; On Screen Display).

Aan de slag

Veiligheidsvoorschriften

Pictogrammen bij veiligheidsvoorzorgen



WAARSCHUWING

Wanneer u voorzorgen negeert die met dit teken zijn aangegeven, kan ernstig of zelfs dodelijk letsel ontstaan.



LET OP

Wanneer u voorzorgen negeert die met dit teken zijn aangegeven, kan lichamelijk letsel of schade aan eigendommen ontstaan.



Niet doen.



Moet worden nagevolgd.

LET OP

NIET OPENEN, KANS OP ELEKTRISCHE SCHOKKEN

LET OP: VERWIJDER DE BEHUIZING (OF ACHTERZIJDE) NIET, DIT OM ELEKTRISCHE SCHOKKEN TE VOORKOMEN. DIT APPARAAT BEVAT GEEN ONDERDELEN DIE DE GEBRUIKER ZELF KAN REPAREREN. LAAT ONDERHOUD UITVOEREN DOOR BEVOEGD PERSONEEL.



Dit symbool geeft aan dat de spanning binnen in het apparaat hoog is. Elk contact met onderdelen binnen in het product is gevaarlijk.



Dit symbool geeft aan dat er belangrijke informatie over het gebruik en onderhoud is meegeleverd met dit product.

Aanwijzingen over elektriciteit

De volgende afbeeldingen dienen ter naslag en kunnen verschillen, afhankelijk van model en land.

Waarschuwing

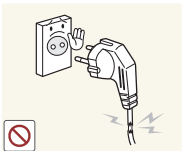

Gebruik geen beschadigd netsnoer of stekker of een loszittend stopcontact.

- Anders kan er een elektrische schok of brand ontstaan.



Sluit niet meerdere elektrische apparaten op één stopcontact aan.

- Anders kan er door oververhitting van het stopcontact brand ontstaan.

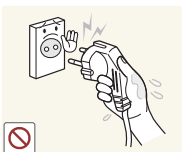

Pak de stekker niet met natte handen vast.

- Dit zou een elektrische schok kunnen veroorzaken.

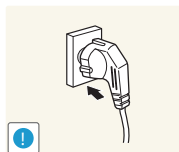

Steek de stekker stevig in het stopcontact.

- Anders kan er brand ontstaan.

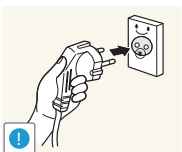

Let erop dat u de stekker in een geaard stopcontact steekt (alleen bij apparatuur van isoleringsklasse 1).

- Anders kan er een elektrische schok of lichamelijk letsel ontstaan.

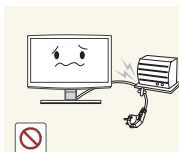

Buig of draai het netsnoer niet overmatig en zet geen hete voorwerpen op het netsnoer.

- Anders kunnen er door een beschadigd netsnoer elektrische schokken of brand ontstaan.

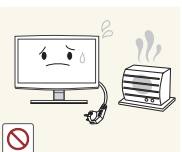

Houd netsnoer en product uit de buurt van hittebronnen.

- Anders kan er een elektrische schok of brand ontstaan.

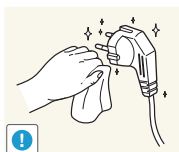

Als de pennen van de stekker of het stopcontact onder het stof zitten, maak ze dan schoon met een droge doek.

- Anders kan er brand ontstaan.

Aan de slag

⚠ Let op

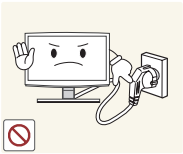

Trek de stekker niet uit het stopcontact terwijl het product aan staat.

- Anders kan het product beschadigd raken door een elektrische schok.

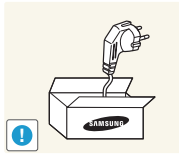

Gebruik alleen het netsnoer dat is geleverd door ons bedrijf. Gebruik ook geen netsnoer van een ander elektrisch apparaat.

- Anders kan er een elektrische schok of brand ontstaan.

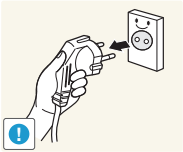

Wanneer u de stekker uit het stopcontact trekt, houd dan de stekker zelf vast en niet het snoer.

- Anders kan er een elektrische schok of brand ontstaan.

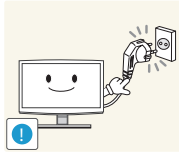

Steek de stekker in een stopcontact waar u makkelijk bij kunt.

- Wanneer er een probleem is met het product, moet u de stekker uit het stopcontact trekken om de stroom volledig af te sluiten. U kunt de stroom niet volledig afsluiten met de aan/uit-toets op het product.

Aanwijzingen over installatie

⚠ Waarschuwing

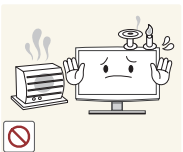

Plaats geen brandende kaarsen, insectenwerende middelen of sigaretten op het product en plaats het product niet in de buurt van een hittebron.

- Anders kan er brand ontstaan.

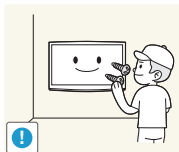

Vraag een installatietechnicus of dergelijk bedrijf om het product op de muur te monteren.

- Anders kunt u letsel veroorzaken.
- Gebruik de opgegeven muurbevestiging.



Plaats het apparaat niet op een slecht geventileerde plaats, zoals op een (boeken)kast.

- Anders bestaat er brandgevaar door interne oververhitting.

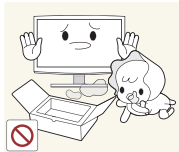

Houd de plastic zakken waarin het product verpakt is, uit de buurt van kinderen.

- Als kinderen de plastic zakken over hun hoofd trekken, kunnen ze stikken.

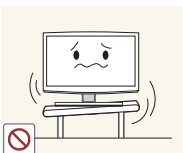

Plaats het product niet op een plek die niet stabiel is of onderhevig is aan overmatige trillingen, zoals op een onstabiele of scheve plank.

- Het product kan vallen en dit kan schade aan het product of letsel veroorzaken.
- Als u het product gebruikt op een plaats die blootstaat aan trillingen, kan het product beschadigd raken of brand ontstaan.



Plaats het product niet op een plaats die blootstaat aan stof, vocht (sauna), olie, rook of water (regendruppels) en plaats het niet in een voertuig.

- Dit kan een elektrische schok of brand veroorzaken.

Aan de slag

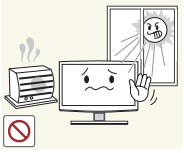

Plaats het product niet op een plek die blootstaat aan direct zonlicht en plaats het product niet in de buurt van een hittebron zoals een vuur of kachel.

- Hierdoor kan de levensduur van het product korter worden of brand ontstaan.

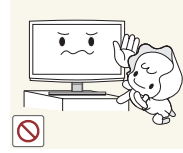

Plaats het product niet op een gemakkelijk bereikbare hoogte waar kinderen erbij kunnen.

- Als een kind het product aanraakt, kan het vallen en dit kan lichamelijk letsel tot gevolg hebben.
- Aangezien de voorkant zwaarder is, moet u het product plaatsen op een vlak en stabiel oppervlak.



Buig de buitenantenne naar beneden op de plek waar deze binnenkomt zodat er geen regenwater in stroomt.

- Als er regenwater in het product komt, kan dit een elektrische schok of brand veroorzaken.

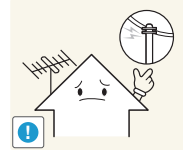

Plaats de antenne ver uit de buurt van hoogspanningskabels.

- Als de antenne een hoogspanningskabel aanraakt, kan een elektrische schok of brand ontstaan.

⚠ Let op



Laat het product niet vallen wanneer u het verplaatst.

- Hierdoor kunnen problemen met het product of lichamelijk letsel ontstaan.

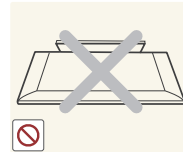

Plaats het product niet met de voorkant naar beneden op de vloer.

- Dit kan het scherm van het product beschadigen.

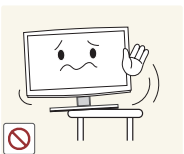

Wanneer u het product op een kast of plank plaatst, moet u erop letten dat de voorkant van het product niet uitsteekt.

- Anders kan het product vallen, wat een storing of lichamelijk letsel zou kunnen veroorzaken.
- Let erop dat u een kast of plank gebruikt die past bij de grootte van het product.

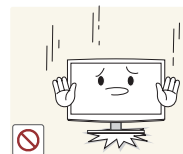

Wanneer u het product neerzet, doe dit dan voorzichtig.

- Anders kunnen problemen met het product of letsel ontstaan.



Als u het product op een plek plaatst waar de gebruiksomstandigheden sterk variëren, kan er door de omgeving een ernstig kwaliteitsprobleem ontstaan. Installeer het product in zo'n geval alleen na advies van een van onze servicemonteurs.

- Plekken die blootgesteld zijn aan microscopische deeltjes, chemicaliën, te hoge of lage temperaturen of hoge vochtigheidsgraden, zoals vliegvelden of stations, waar het product lange tijd achter elkaar wordt gebruikt, enzovoort.

Aan de slag

Aanwijzingen over schoonmaak

⚠ Waarschuwing

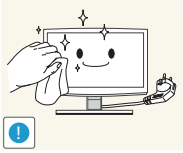

Trek de stekker uit het stopcontact voordat u het product gaat schoonmaken.

- Anders kan er een elektrische schok of brand ontstaan.

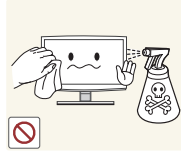

Sproei geen water rechtstreeks op onderdelen van het product wanneer u het product schoonmaakt.

- Let erop dat er geen water in het product komt.
- Anders kunnen brand, elektrische schokken of problemen met het product ontstaan.

⚠ Let op



Sproei geen reinigingsmiddelen rechtstreeks op het product.

- Hierdoor kan de buitenkant van het product verkleuren of barsten of kan het scherm loskomen.

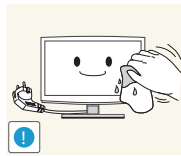

Haal voor het reinigen van het product eerst de stekker uit het stopcontact en reinig het product met een zachte, droge doek.

- Gebruik voor het schoonmaken van het product geen chemische middelen zoals was, wasbenzine, alcohol, verdunners, insectenwerende middelen, parfums, smeermiddelen of reinigingsmiddelen.

Hierdoor kan de behuizing vervormen of de opdruk loskomen.

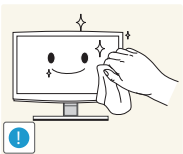

Gebruik een zachte, vochtige doek met een reinigingsmiddel dat speciaal is bedoeld voor beeldschermen en veeg het product daarmee schoon.

- Als u geen speciaal voor beeldschermen bedoeld reinigingsmiddel hebt, verdun dan een schoonmaakmiddel 1:10 voordat u het product gaat schoonmaken.

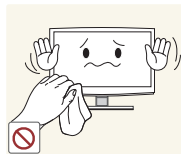

Gebruik een goede schoonmaakdoek, aangezien de buitenkant van het product makkelijk kan krassen.

Aanwijzingen over gebruik

⚠ Waarschuwing



Haal het product niet uit elkaar, en repareer of wijzig het product niet zelf. Dit omdat er hoogspanning in het product aanwezig is.

- Anders kunt u brand of een elektrische schok veroorzaken.
- Neem contact op met een servicecentrum als het product gerepareerd moet worden.



Wilt u het product verplaatsen, zet het dan uit, trek de stekker uit het stopcontact en koppel de antennekabel en andere kabels van het product los.

- Anders kunnen er door een beschadigd netsnoer elektrische schokken of brand ontstaan.

Aan de slag



Als het product vreemde geluiden, een brandgeur of rook produceert, trek dan onmiddellijk de stekker uit het stopcontact en neem contact op met een servicecentrum.

- Anders kan er een elektrische schok of brand ontstaan.

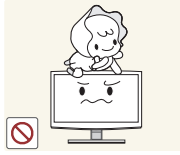

Zorg dat kinderen niet op het apparaat leunen of eraan hangen.

- Anders kan het product vallen en dit kan letsel of de dood veroorzaken.



Als u het product laat vallen of als de behuizing kapot gaat, moet u het product uitschakelen en de stekker uit het stopcontact halen. Neem contact op met een Servicecentrum.

- Anders kunt u brand of een elektrische schok veroorzaken.



Plaats geen objecten zoals speelgoed of koekjes op het product.

- Als een kind over het product hangt om een voorwerp te pakken, kan het object of het product vallen en dit kan letsel of zelfs dood ten gevolg hebben.

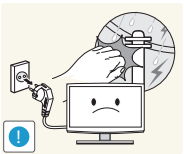

Trek bij onweer de stekker uit het stopcontact en raak vooral de antennekabel niet aan omdat dit gevaarlijk kan zijn.

- Anders kan er een elektrische schok of brand ontstaan.

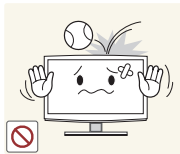

Laat geen voorwerpen op het product vallen en stoot niet tegen het product.

- Anders kan er een elektrische schok of brand ontstaan.

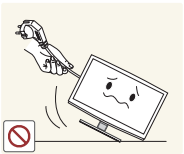

Verplaats het product niet door aan het netsnoer of de antennekabel te trekken.

- Anders kunnen er brand, elektrische schokken of problemen met het product ontstaan vanwege schade aan de kabel.

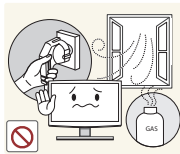

Raak in geval van een gaslek het product en de stekker niet aan maar zorg direct voor ventilatie.

- Een vonk zou een explosie of brand kunnen veroorzaken.
- Raak bij onweer het netsnoer en de antennekabel niet aan.

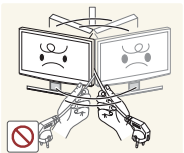

Til het product niet op en verplaats het niet door alleen het netsnoer of signaalkabel vast te houden.

- Anders kunnen er brand, elektrische schokken of problemen met het product ontstaan vanwege schade aan de kabel.

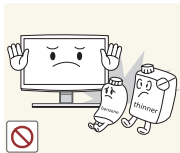

Gebruik of plaats geen ontvlambare spuitbussen of objecten bij het product.

- Dit zou een explosie of brand kunnen veroorzaken.



Let erop dat u de ventilatie niet met een tafelkleed of gordijn blokkeert.

- Anders bestaat er brandgevaar door interne oververhitting.

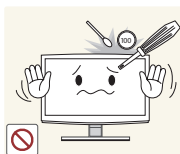

Steek geen ontvlambare objecten of metalen voorwerpen zoals eetstokjes, munten of haarspelden in het product (in de ventilatiegaten, aansluitingen enz.).

- Als er water of een vreemde stof in het product terecht komt, moet u het apparaat uitzetten, de stekker uit het stopcontact trekken en contact met een servicecentrum opnemen.
- Anders kunnen er problemen met het product of elektrische schokken of brand ontstaan.

Aan de slag



Plaats geen metalen objecten of vloeistofhouders zoals vazen, bloempotten, drank, cosmetica of geneesmiddelen boven het product.

- Als er water of een vreemde stof in het product terecht komt, moet u het apparaat uitzetten, de stekker uit het stopcontact trekken en contact met een servicecentrum opnemen.
- Anders kunnen er problemen met het product of elektrische schokken of brand ontstaan.



Druk niet te hard op het product. Het product kan vervormen of beschadigd raken.

⚠ Let op



Wanneer u een stilstand beeld gedurende langere tijd weergeeft, kan een blijvend beeld of vlek op het scherm ontstaan.

- Als u het product gedurende langere tijd niet gebruikt, gebruik dan de energiebesparingsmodus of stel de schermbeveiliging in op een modus met bewegende beelden.

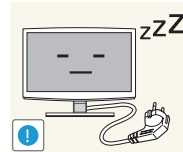

Wanneer u het product gedurende langere tijd niet gebruikt, bijvoorbeeld als u van huis gaat, trekt u de stekker uit het stopcontact.

- Anders kan zich stof ophopen en brand of een elektrisch schok veroorzaken door oververhitting of kortsluiting.



Stel de juiste resolutie en frequentie in voor het product.

- Dit is vermoeiend voor de ogen.

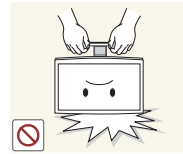

Zet het product niet op zijn kop en verplaats het product niet door alleen de voet vast te houden.

- Hierdoor kan het product vallen met schade aan product of eigendommen tot gevolg.

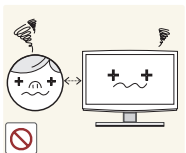

Wanneer u langere tijd naar het product kijkt van een te korte afstand, kunt u uw ogen beschadigen.



Gebruik geen luchtbevochtiger of waterkoker in de buurt van het product.

- Anders kan er een elektrische schok of brand ontstaan.

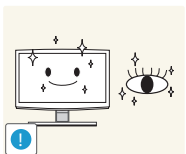

Het is belangrijk om uw ogen rust te geven (5 minuten per uur) wanneer u langere tijd naar een beeldscherm kijkt.

- Hierdoor wordt vermoeidheid aan de ogen verminderd.

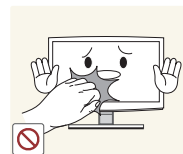

Raak het product niet aan, aangezien het beeldscherm heet wordt na langere tijd.

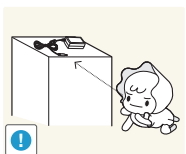

Houd de kleine accessoires buiten bereik van kinderen.



Wees voorzichtig bij het instellen van de hoek van het product of de hoogte van de voet.

- Als uw hand of vinger klem raakt, kunt u zich bezeren.
- Als u het product te scheef zet, kan het vallen en letsel veroorzaken.

Aan de slag



Plaats geen zware voorwerpen boven het product.

- Anders kunnen problemen met het product of letsel ontstaan.

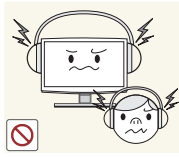

Zet bij het gebruik van een koptelefoon het volume niet te hard.

- Dit kan uw gehoor beschadigen.

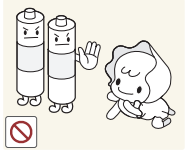

Voorkom dat kinderen batterijen in hun mond stoppen als deze uit de afstandsbediening worden gehaald. Bewaar de batterijen op een plek waar kinderen of baby's niet bij kunnen.

- Neem direct contact op met uw arts als een kind een batterij in zijn mond heeft gestopt.

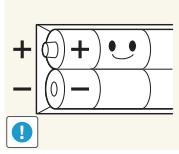

Let bij het plaatsen van de batterij op de juiste polariteit (+, -).

- Anders kan de batterij beschadigd raken of brand, persoonlijk letsel of schade veroorzaken als gevolg van lekkage van batterijvloeistof.

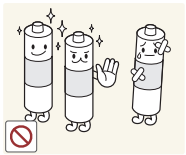

Gebruik alleen de aangegeven standaardbatterijen. Gebruik geen oude en nieuwe batterijen door elkaar.

- Hierdoor kan een batterij breken of lekken, wat brand, letsel of vervuiling (schade) kan veroorzaken.

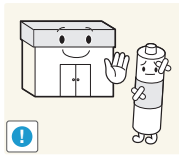

Batterijen (oplaadbaar en niet oplaadbaar) zijn geen standaard afval en dienen ter recycling te worden aangeboden. Als gebruiker is de klant verantwoordelijk voor het op de juiste manier retourneren van gebruikte of oplaadbare batterijen.

- De klant kan gebruikte of oplaadbare batterijen afgeven bij het dichtstbijzijnde gemeentelijke afvaldepot of bij een winkel die dezelfde type batterijen verkoopt.



Plaats geen adapter boven op een andere adapter.

- Anders kan er brand ontstaan.

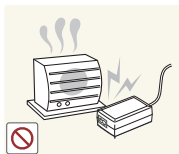

Plaats de stroomadapter niet in de buurt van andere warmtebronnen.

- Anders kan er brand ontstaan.

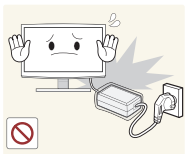

Verwijder de verpakking van de adapter voordat u deze in gebruik neemt.

- Anders kan er brand ontstaan.



Laat geen water in of op de gelijkstroomadapter komen.

- Dit zou een elektrische schok of brand kunnen veroorzaken.
- Gebruik het product niet buitenshuis, waar het kan worden blootgesteld aan regen of sneeuw.
- Zorg er bij het dweilen van de vloer voor dat de gelijkstroomadapter niet nat wordt.

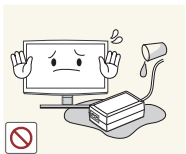

Zorg dat de adapter niet in contact komt met water en dat deze niet nat wordt.

- Dit kan een defect, elektrische schok of brand veroorzaken. Gebruik de adapter niet aan de waterkant of buitenshuis, vooral niet als het regent of sneeuwt. Zorg er bij het dweilen van de vloer voor dat de adapter niet nat wordt.

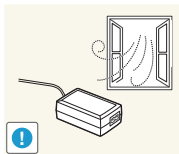

Plaats de stroomadapter altijd in een goed geventileerde ruimte.

Aan de slag

Geschikte ventilatie voor uw product

Houd bij het installeren van uw product een afstand van ten minste 10 cm aan tussen het product en andere voorwerpen (wanden, zijkanten van kast, enz.) zodat er een goede ventilatie mogelijk is. Wanneer u niet voor een goede ventilatie zorgt, kan dit door een stijging van de interne temperatuur resulteren in brand of andere problemen met het product.

✎ Wij adviseren dringend om bij gebruik van een voet of wandbevestiging alleen onderdelen te gebruiken die door Samsung Electronics zijn geleverd.

- Het gebruik van onderdelen van een andere fabrikant kan leiden tot problemen met het product of zelfs tot lichamelijk letsel doordat het product kan vallen.

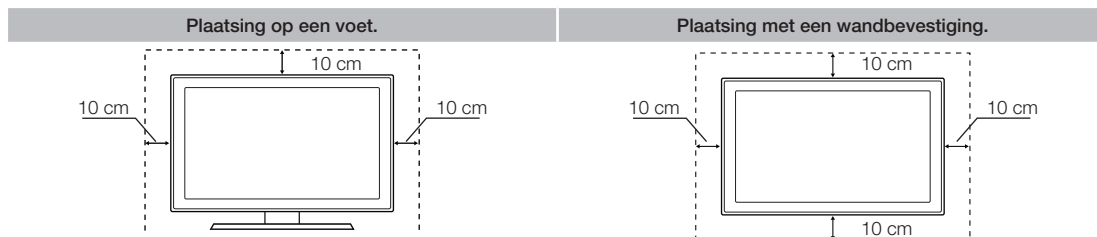

Andere waarschuwingen

✎ De werkelijke vormgeving van het product kan afwijken van de afbeeldingen in deze handleiding, afhankelijk van het model.

✎ Wees voorzichtig bij het aanraken van het product. Sommige onderdelen kunnen warm worden.

Aan de slag

Accessoires en kabels

- Controleer of de volgende onderdelen bij uw product zijn geleverd. Neem contact op met uw verkoper als er onderdelen ontbreken.
- De vorm en kleur van de items kunnen enigszins afwijken. Dit is afhankelijk van het model.
- Controleer of er geen accessoire is achtergebleven in of onder het verpakkingsmateriaal in de doos.

⚠ [LET OP] VEILIG INVOEREN OM LOSRAKEN IN DE SET TE VOORKOMEN

- Afstandsbediening & batterijen (AAA x 2)
- Garantiebewijs / Veiligheidsvoorschriften / Handleiding voor snelle installatie (Afhankelijk van het model)
- Netsnoer
- Cd met softwaredrivers

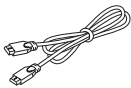

HDMI-kabel (TD590)

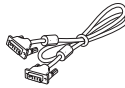

D-Sub-kabel (TD390/TD391)



adapter

TD390



TD391



Voet

TD590

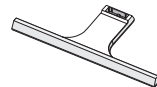

TD390/TD391



TD590



Voetverbinding

Ingangskabels (afzonderlijk verkocht)

U hebt een of meer van deze kabels nodig om uw product aan te sluiten op uw antenne of kabeluitgang en uw randapparaten (Blu-rayspelers, dvd-spelers enzovoort).



Component



Composiet (AV)

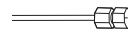

Coaxiaal (RF)



HDMI-DVI



Stereokabel

Gebruik voor de beste kabelverbinding met dit product geen kabels die dikker zijn dan de kabel in de onderstaande afbeelding:

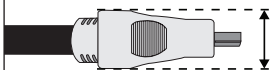

- Maximale dikte - 14 mm

Aan de slag

Het bedieningspaneel gebruiken

De vorm en kleur van het product kunnen afhankelijk van het model variëren. De controller van de televisie is een toets die op een kleine joystick lijkt rechts achter op de televisie. Hiermee kunt u de televisie bedienen zonder gebruik te hoeven maken van de afstandsbediening.

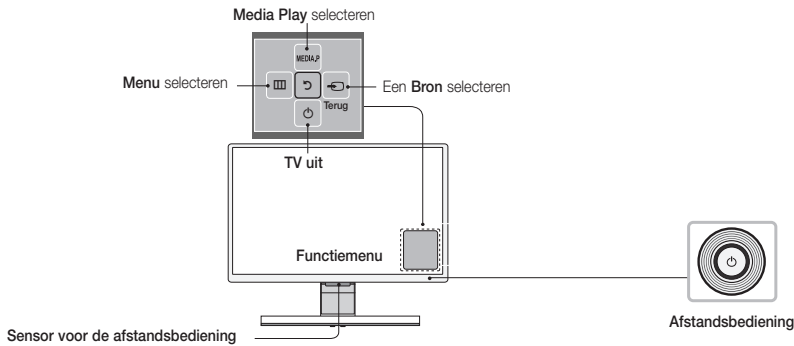

Inschakelen	Schakel de tv in door op de controller te drukken terwijl de tv in de stand-bymodus staat.
Het volume aanpassen	Hiermee wordt het volume aangepast door de afstandsbediening heen en weer te bewegen als het toestel is ingeschakeld.
Een kanaal selecteren	Hiermee wordt een kanaal geselecteerd door de controller omhoog en omlaag te bewegen als het toestel is ingeschakeld.
Het functiemenu gebruiken	U kunt het functiemenu bekijken en gebruiken door de controller in te drukken en los te laten als het toestel is ingeschakeld. U kunt het functiemenu sluiten door nogmaals op de controller te drukken en deze los te laten.
De MENU selecteren	Selecteer, terwijl het functiemenu wordt weergegeven, de MENU door de controller naar links te bewegen. Het OSD-menu (schermmenu) wordt geopend. Selecteer een optie door de controller naar rechts te verplaatsen. Verplaats de controller naar rechts/links/omhoog/omlaag om aanvullende selecties uit te voeren. U kunt een parameter wijzigen door deze te selecteren en vervolgens op de controller te drukken.
De MEDIA.P selecteren	Selecteer MEDIA.P terwijl het functiemenu wordt weergegeven, door de controller omhoog te bewegen. Het hoofdscherm van MEDIA.P wordt weergegeven. Selecteer een toepassing door de controller te verplaatsen en vervolgens op de controller te drukken.
De SOURCE selecteren	Open terwijl het functiemenu wordt weergegeven de SOURCE door de controller naar rechts te verplaatsen. Het venster Bron wordt geopend. U kunt een bron selecteren door de controller vooruit en achteruit te verplaatsen. Als de gewenste bron wordt gemarkeerd, drukt u op de controller.
TV uitzetten	Selecteer TV uitzetten terwijl het functiemenu wordt weergegeven, door de controller omlaag te bewegen, en dan op de controller te drukken.

U kunt de **Menu**, **MEDIA.P** of **Bron** sluiten door langer dan 1 seconde op de controller te drukken.

Als u de functie selecteert door de controller omhoog, omlaag, naar links of naar rechts te bewegen, moet u ervoor zorgen dat u niet op de controller drukt. Als u eerst op de controller drukt, kunt u deze niet gebruiken om omhoog, omlaag, naar links of naar rechts te gaan.

Stand-bymodus

Uw product gaat naar de Stand-bymodus als u het toestel uitschakelt. Het blijft daarbij een kleine hoeveelheid elektriciteit verbruiken. Omwille van de veiligheid en een lager stroomverbruik kunt u het product beter niet gedurende langere tijd in de stand-bymodus laten staan (bijvoorbeeld wanneer u op vakantie bent). U kunt dan het beste het netsnoer loskoppelen.

Aan de slag

De standaard toetsen op de afstandsbediening

De toetsen voor aan/uit, kanaal en volume op deze afstandsbediening zijn voorzien van brailletekens, zodat de afstandsbediening ook kan worden gebruikt door visueel gehandicapten.

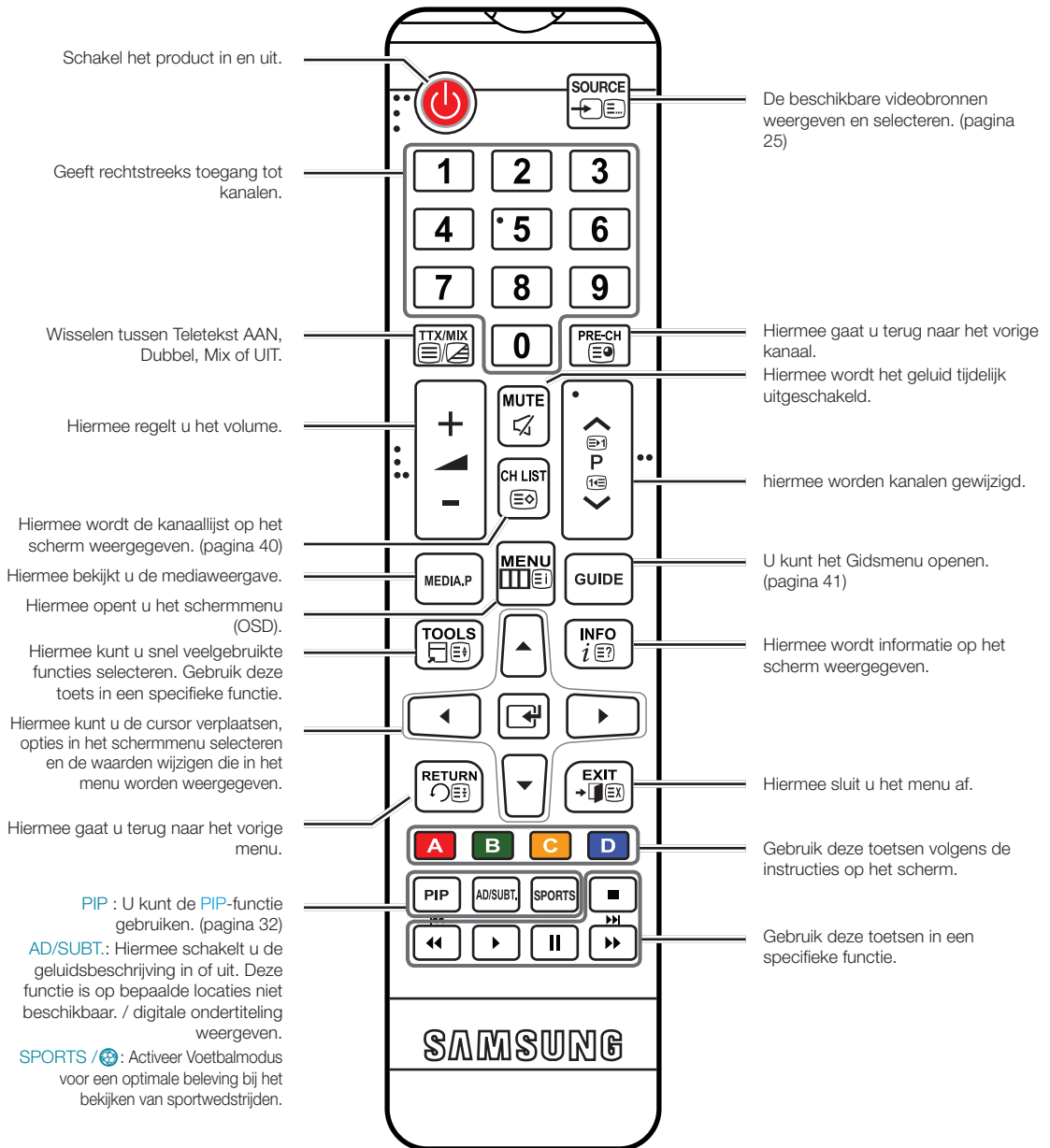

Aan de slag

Batterijen plaatsen (batterijformaat: AAA)

Pas de polariteit van de batterijen aan de symbolen in het batterijvak aan.

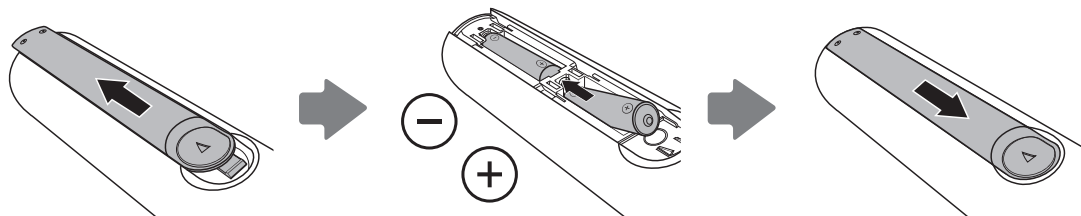

LET OP





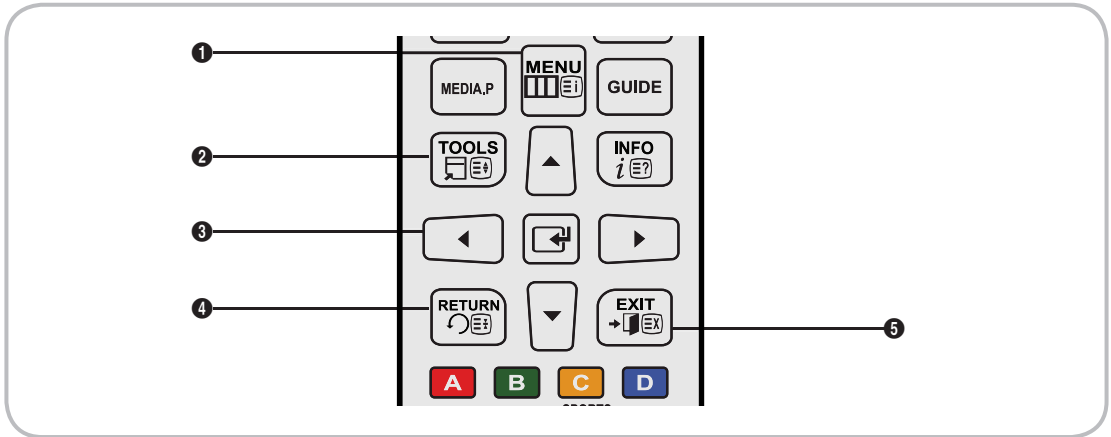

- Installeer de batterij zo dat de polariteit van de batterijen (+/-) overeenkomt met de illustratie in het batterijvak.
- Gebruik de afstandsbediening binnen een afstand van 7 meter van het product.
- Fel licht kan de werking van de afstandsbediening beïnvloeden. Vermijd gebruik in de nabijheid van speciaal tl-licht of neonborden.
- De vorm en kleur van de afstandsbediening kunnen afhankelijk van het model variëren.

Aan de slag

De menu's gebruiken



















Het hoofdmenu en het menu Tools bevatten functies waarmee u de onderdelen van het product beheert. Zo kunt u in het hoofdmenu de afmeting en configuratie van het beeld wijzigen, maar ook de helderheid, het contrast enzovoort. Er zijn ook functies waarmee u het geluid, de kanaalconfiguratie, energiegebruik en talloze andere onderdelen kunt regelen. Als u het hoofdmenu op het scherm wilt openen, drukt u op de toets **MENU**  op de afstandsbediening. Als u het menu Tools wilt openen, drukt u op de toets **TOOLS** . Tools-menu's zijn beschikbaar als het **TOOLS** -menupictogram op het scherm wordt weergegeven.



- 1 **MENU**  -toets: Hiermee geeft u het hoofdmenu weer.
- 2 **TOOLS**  -toets: Geeft de Tools-menu's weer wanneer deze beschikbaar zijn.
- 3  - en richtingstoetsen: Gebruik de richtingstoetsen om de cursor te verplaatsen en een item te markeren. Gebruik de -toets om een item te selecteren of de instelling te bevestigen.
- 4 **RETURN**  -toets: Hiermee gaat u terug naar het vorige menu.
- 5 **EXIT**  -toets: Hiermee wordt het schermmenu afgesloten.

Met het hoofdmenu werken (OSD - schermmenu)

De stappen om toegang te verkrijgen kunnen verschillen, afhankelijk van de geselecteerde menu-optie.

1	MENU 	De opties van het hoofdmenu worden op het scherm weergegeven: Beeld , Geluid , Uitzending , Applicaties , Systeem , Ondersteuning .
2	 / 	Selecteer een optie van het hoofdmenu aan de linkerkant van het scherm met de toets  of  .
3		Druk op  om submenu's te openen.
4	 / 	Selecteer het gewenste submenu met de toets  of  .
5	 /  /  / 	Pas de waarde van een item aan met de toetsen  ,  ,  of  . Afhankelijk van het geselecteerde menu kan de aanpassing verschillen.
6		Druk op de toets  om de selectie te bevestigen.
7	EXIT 	Druk op EXIT  .

Aan de slag

Aansluiten van het netsnoer en de antenne- of kabelaansluiting

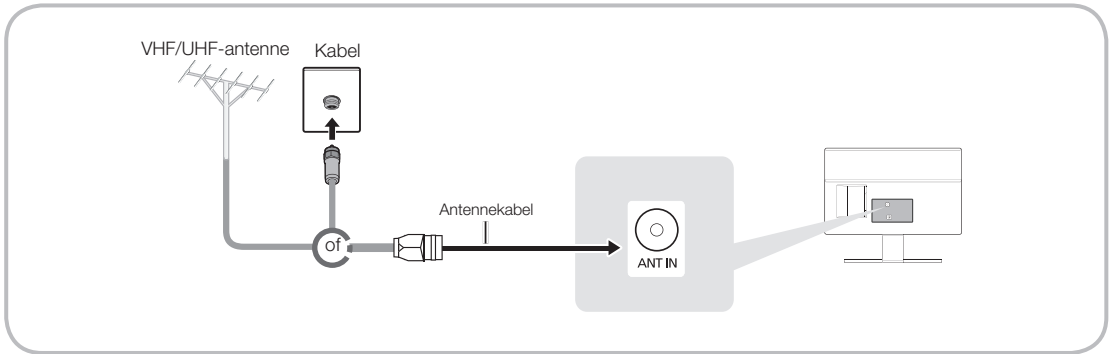

- Steek het netsnoer pas in een stopcontact nadat u alle andere verbindingen tot stand hebt gebracht.
- Als u het product aansluit op een kabelkastje of satellietontvanger via HDMI-, Component- of Composite-aansluitingen, hoeft u de ANT IN-connector niet aan te sluiten op een antenne of kabelverbinding.
- Wees voorzichtig als u het product verplaatst of kantelt terwijl de antennekabel vast is aangesloten. De antenneaansluiting van het product kan afbreken.

Het netsnoer aansluiten

- De afbeelding kan afwijken, afhankelijk van het model.

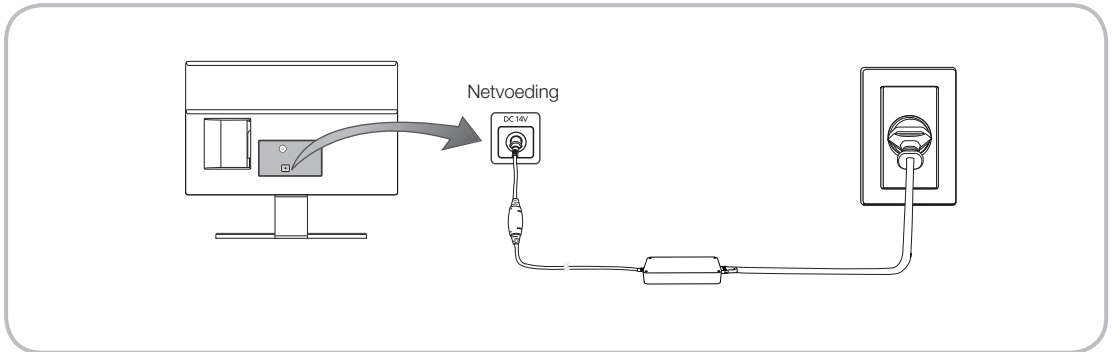

Instellingen

Het dialoogvenster voor eerste instelling wordt weergegeven als de televisie voor het eerst wordt aangezet.

Volg de instructies op het scherm om de eerste installatie te voltooien. Dit omvat onder andere het kiezen van de menutaal, het kiezen van het land, het kiezen van de kanaalbron en het scannen van kanalen.

Maak bij elke stap een keuze of sla de stap over.

Gebruikers kunnen dit proces handmatig uitvoeren op een later tijdstip via het menu [Systeem > Instellingen](#).

- De standaardpincode is: 0-0-0-0.

Aansluitingen

Aansluiten op AV-apparaten (Blu-rayspelers, dvd-spelers, enz.)

Een HDMI-kabel gebruiken voor een HD-verbinding (tot 1080p, HD digitale signalen)

Voor de beste HD-kwaliteit raden we aan een HDMI-aansluiting te gebruiken.

Gebruik met dvd-speler, Blu-rayspeler, HD-kabelbox, HD STB-satellietontvanger (settopbox).

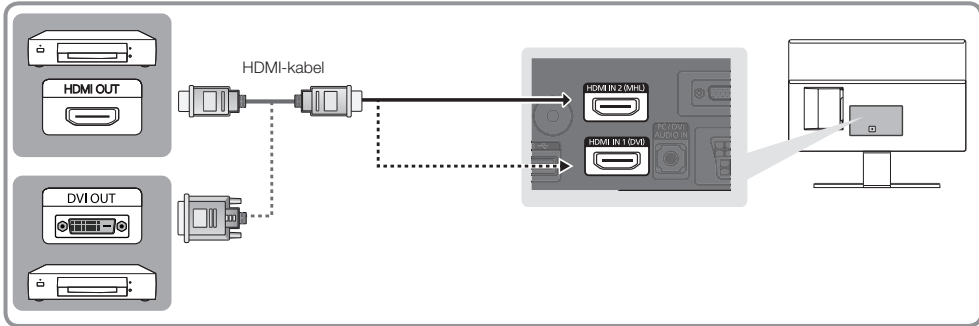

HDMI IN 1 (DVI) / HDMI IN 2 (MHL)

- Voor de beste beeld- en geluidskwaliteit, sluit u digitale apparaten op het product aan met HDMI-kabels.
- Een HDMI-kabel ondersteunt digitale video- en audiosignalen en vereist geen aparte audiokabel.
 - Als u het product wilt aansluiten op een digitaal apparaat dat geen HDMI-uitvoer ondersteunt, gebruikt u een HDMI/DVI-kabel en een audiokabel.
- Als u een extern apparaat aansluit op het product dat een oudere versie van HDMI gebruikt, werken video en audio mogelijk niet. Als een dergelijk probleem zich voordoet, informeert u bij de fabrikant van het apparaat naar de HDMI-versie en vraagt u, als deze verouderd is, om een upgrade.
- Let op dat u een goedgekeurde HDMI-kabel aanschaft. Anders wordt het beeld mogelijk niet weergegeven of treedt er mogelijk een verbindingfout op.
- We raden u aan een elementaire high-speed HDMI-kabel of een HDMI-kabel te gebruiken die Ethernet-compatibel is. Denk eraan dat dit product geen ondersteuning biedt voor de Ethernet-functie via HDMI.

Aansluitingen

Schermen van mobiele apparaten delen op de televisie

Op deze televisie kunnen schermen van mobiele apparaten worden weergegeven. U kunt de volgende functies gebruiken om rechtstreeks vanaf uw televisie te genieten van video-, foto- en muziekbestanden van mobiele apparaten.

Met een MHL-kabel kunt u het scherm van een mobiel apparaat weergeven op de televisie.

- MHL

Deze televisie ondersteunt MHL (Mobile High-definition Link) via een MHL-kabel. Sluit een MHL-kabel aan op het mobiele apparaat en op de televisie. MHL is echter alleen beschikbaar via de HDMI2 (MHL)-poort, en alleen wanneer u een mobiel apparaat met MHL-functionaliteit gebruikt. Deze functie is alleen beschikbaar op mobiele apparaten met MHL-waarmerk. Raadpleeg de website van de fabrikant om te controleren of uw mobiele apparaat is voorzien van zo'n waarmerk. U kunt ook een lijst van apparaten met MHL-waarmerk vinden op de officiële MHL-website (<http://www.mhlconsortium.org>).

- Gebruik van MHL

Sluit een MHL-kabel aan op het mobiele apparaat en op de televisie. Druk op de knop **SOURCE**  en selecteer de MHL-connector om het scherm van het mobiele apparaat weer te geven op de televisie. Daarnaast zijn de volgende functies beschikbaar op de afstandsbediening:

- , , , , ,  (Vorig menu)

- Beperkingen

Er gelden verschillende vereisten voor MHL:

- Als u een HDMI-adapter gebruikt, herkent de televisie het signaal als een HDMI-sigitaal en reageert de televisie mogelijk anders dan bij een MHL-naar-HDMI-kabelverbinding.
- Voer een upgrade van de software uit naar de meest recente versie.
- Dit product is officieel voor MHL gecertificeerd. Als gebruikers problemen ondervinden bij het gebruik van de MHL-functie, moeten ze contact op met de fabrikant van het apparaat.
- Sommige mobiele apparaten beschikken mogelijk niet over de specificaties of functionaliteit voor het ondersteunen van MHL.
- Omdat het televisiescherm breder is dan het scherm van de meeste mobiele apparaten, kan de kwaliteit van het beeld op de televisie lager uitvallen.

Aansluitingen

Gebruik van een componentkabel (tot 1080p HD-signalen) of een audio/video-kabel (alleen 480i analoge signalen)

Gebruiken met dvd-speler, Blu-rayspeler, kabelbox, STB-satellietontvanger, videorecorder.

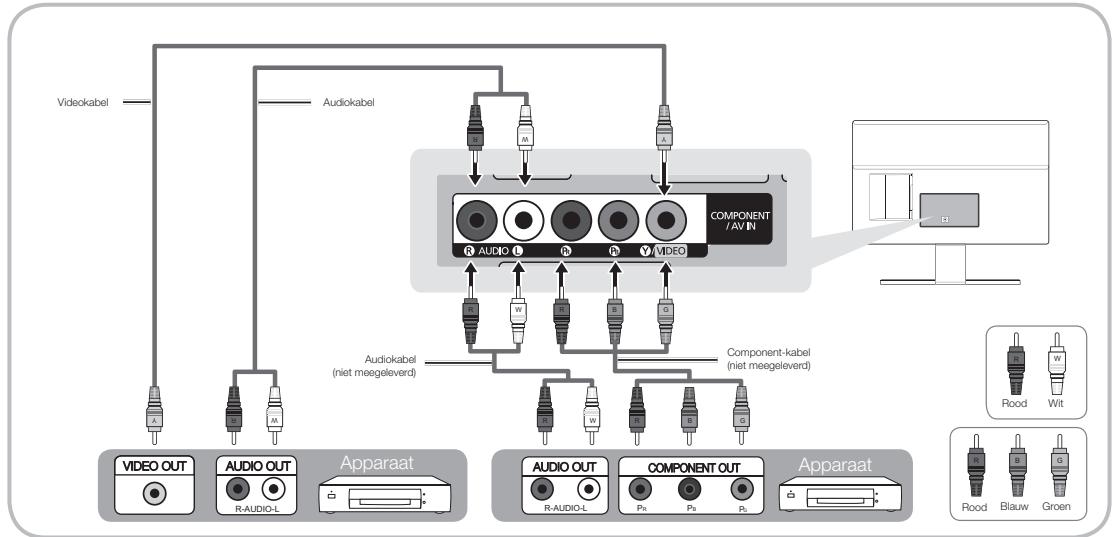

✎ Voor een betere beeldkwaliteit raden we u aan de componentaansluiting in plaats van de A/V-aansluiting gebruiken.

✎ Wanneer u een videokabel aansluit op **COMPONENT / AV IN**, komt de kleur van de **COMPONENT / AV IN [VIDEO]**-aansluiting (groen) niet overeen met de videokabel (geel).

Een Scart-kabel gebruiken

Beschikbare apparaten: DVD, VIDEO

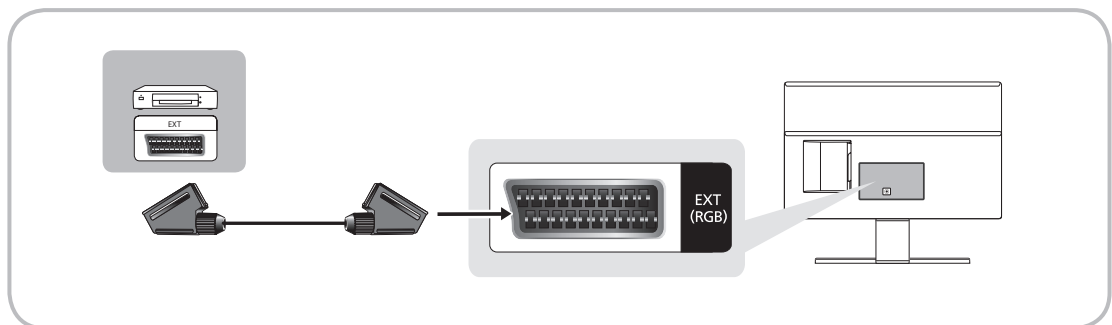

✎ In de [Ext.](#)-modus ondersteunt DTV Out alleen MPEG SD-video en -audio.

Aansluitingen

Aansluiten op geluidsapparatuur

Een hoofdtelefoonaansluiting gebruiken

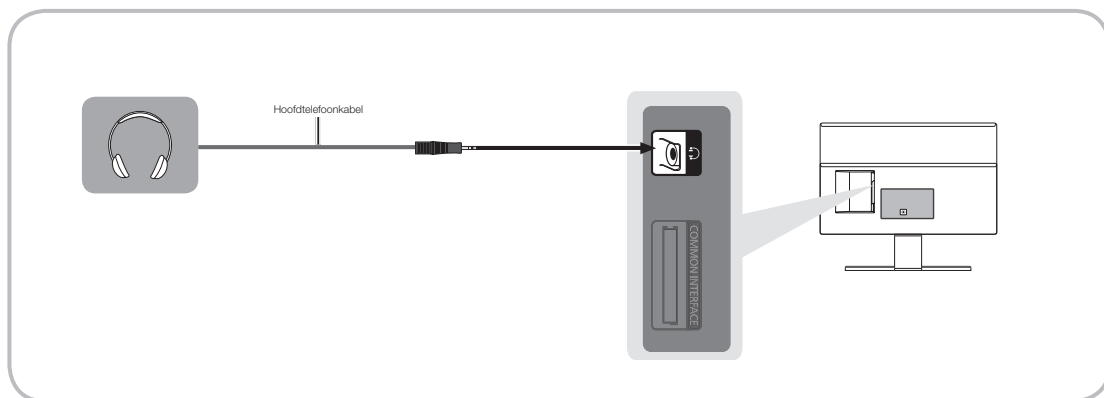

Hoofdtelefoon 🎧: u kunt een hoofdtelefoon op de desbetreffende uitgang van uw product aansluiten. Wanneer de hoofdtelefoon is aangesloten, worden de ingebouwde luidsprekers uitgeschakeld.

- Mogelijk kunt u de geluidsfunctie beperkt gebruiken wanneer er een hoofdtelefoon op het product is aangesloten.
- Het volume van de hoofdtelefoon en het volume van het product worden apart geregeld.
- De oortelefoonstekker ondersteunt uitsluitend aansluitingen met 3 geleiders van het TRS-type (Tip-Ring-Sleeve).

Aansluitingen

Aansluiten op een pc

Een HDMI-kabel of een HDMI-naar-DVI-kabel of een D-subkabel gebruiken

- ✎ Mogelijk wordt een HDMI-verbinding niet ondersteund door uw pc.
- ✎ Gebruik de pc-luidsprekers voor audio.

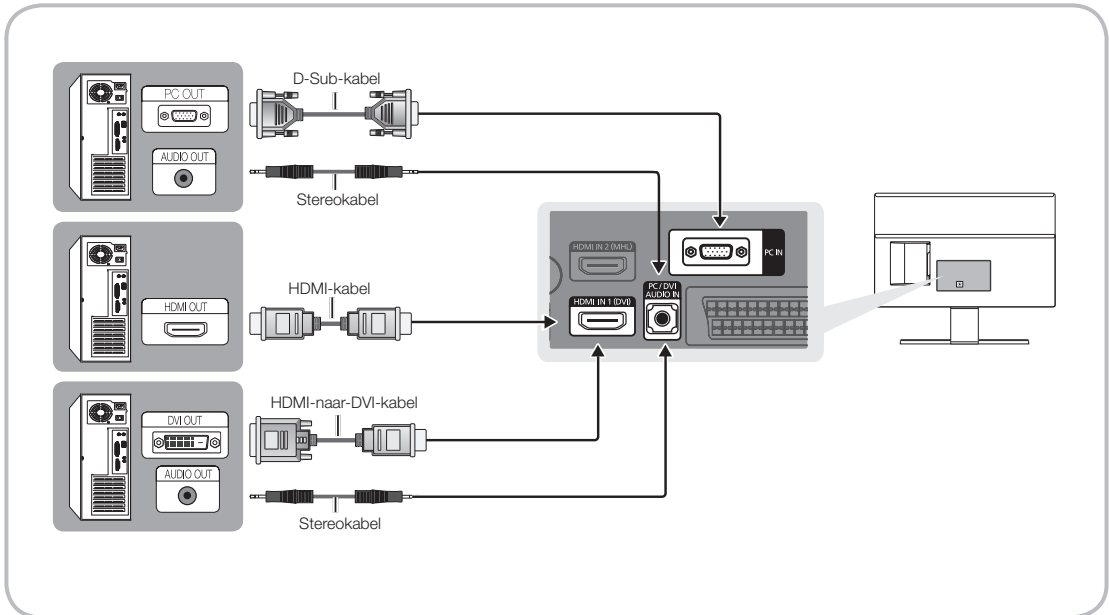

✎ LET OP

- Bij gebruik van de HDMI/DVI-kabelaansluiting moet u de **HDMI IN 1 (DVI)**-aansluiting gebruiken.
- Voor pc's met DVI-video-uitgangen gebruikt u een HDMI/DVI-kabel om de DVI-uitgang op de pc verbinden met de **HDMI IN 1 (DVI)**-aansluiting op het product. Gebruik de pc-luidsprekers voor audio.

Aansluitingen

Aansluiten op een COMMON INTERFACE-aansluiting (de kaartsleuf voor weergave)

De CI- of CI+-kaart gebruiken

Voor betaalde kanalen moet een CI- of CI+-kaart zijn geplaatst.

- Als u de CI- of CI+-kaart niet plaatst, wordt bij sommige kanalen het bericht 'Gecodeerd signaal' weergegeven.
- De koppelingsgegevens met een telefoonnummer, de ID van de CI- of CI+-kaart, de host-ID en andere informatie worden over circa 2-3 minuten weergegeven. Neem contact op met uw serviceprovider als een foutbericht wordt weergegeven.
- Wanneer de kanaalgegevens zijn geconfigureerd, wordt het bericht 'Updating Completed' (Update voltooid) weergegeven. Hiermee wordt aangegeven dat de kanaallijst is bijgewerkt.

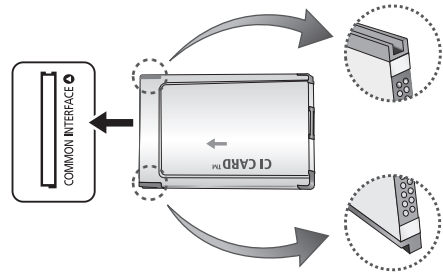

LET OP

- U kunt een CI- of CI+-kaart bij een lokale kabelaanbieder aanschaffen.
- Wanneer u de CI-/CI+-kaart wilt verwijderen, doet u dat door de kaart er met uw handen voorzichtig uit te trekken, want de kaart kan beschadigen als u deze laat vallen.
- Plaats de CI- of CI+-kaart in de richting die op de kaart staat gemarkeerd.
- De locatie van de aansluiting voor **COMMON INTERFACE** kan per model verschillen.
- CI-/CI+-kaarten worden in sommige landen en regio's niet ondersteund. Controleer dit bij uw geautoriseerde verkoper.
- Neem contact op met uw serviceprovider als u problemen ondervindt.
- Plaats de CI- of CI+-kaart die de huidige antenne-instellingen ondersteunt. Anders is het beeld vervormd of blijft het scherm leeg.

Aansluitingen

Weergavemodi (D-Sub en HDMI/DVI-invoer)

De optimale pc-weergaveresolutie voor dit product is 1920 x 1080 @ 60 Hz. We raden u nadrukkelijk aan de video-uitvoer van uw computer in te stellen op de optimale resolutie. U kunt ook een van de standaardresoluties selecteren die in de tabel hieronder worden vermeld en het product wordt automatisch afgesteld op de door u gekozen resolutie. Als u de video-uitvoer van uw computer instelt op een resolutie die niet in de tabel wordt vermeld, kan het scherm blanco worden en kan alleen de aan/uit-indicatie worden ingeschakeld. Als u dit probleem wilt oplossen, past u de resolutie aan de hand van de volgende tabel aan. Raadpleeg daarbij de gebruikershandleiding van de grafische kaart.

- Optimale resolutie: 1920 x 1080 pixels

Weergavemodus		Horizontale frequentie (kHz)	Verticale frequentie (Hz)	Pixelklok (MHz)	Synchronisatie-polariteit (H/V)	
Modus	Resolutie					
IBM	720 x 400	70Hz	31.469	70.087	28.322	-/+
VESA DMT	640 x 480	60Hz	31.469	59.940	25.175	-/-
MAC	640 x 480	67Hz	35.000	66.667	30.240	-/-
VESA DMT	640 x 480	72Hz	37.861	72.809	31.500	-/-
VESA DMT	640 x 480	75Hz	37.500	75.000	31.500	-/-
VESA DMT	800 x 600	60Hz	37.879	60.317	40.000	+/+
VESA DMT	800 x 600	72Hz	48.077	72.188	50.000	+/+
VESA DMT	800 x 600	75Hz	46.875	75.000	49.500	+/+
MAC	832 x 624	75Hz	49.726	74.551	57.284	-/-
VESA DMT	1024 x 768	60Hz	48.363	60.004	65.000	-/-
VESA DMT	1024 x 768	70Hz	56.476	70.069	75.000	-/-
VESA DMT	1024 x 768	75Hz	60.023	75.029	78.750	+/+
VESA DMT	1152 x 864	75Hz	67.500	75.000	108.000	+/+
MAC	1152 x 870	75Hz	68.681	75.062	100.000	-/-
VESA DMT	1280 x 720	60Hz	45.000	60.000	74.250	+/+
VESA DMT	1280 x 800	60Hz	49.702	59.810	83.500	-/+
VESA DMT	1280 x 1024	60Hz	63.981	60.020	108.000	+/+
VESA DMT	1280 x 1024	75Hz	79.976	75.025	135.000	+/+
VESA DMT	1366 x 768	60Hz	47.712	59.790	85.500	+/+
VESA DMT	1440 x 900	60Hz	55.935	59.887	106.500	-/+
VESA DMT	1600 x 900RB	60Hz	60.000	60.000	108.000	+/+
VESA DMT	1680 x 1050	60Hz	65.290	59.954	146.250	-/+
VESA DMT	1920 x 1080	60Hz	67.500	60.000	148.500	+/+

- 🔧 Bij gebruik van de HDMI/DVI-kabelaansluiting moet u de **HDMI IN 1(DVI)**-aansluiting gebruiken.
- 🔧 De interlacemodus wordt niet ondersteund.
- 🔧 De set werkt mogelijk niet normaal als u een afwijkend videoformaat selecteert.
- 🔧 Afzonderlijke modus en compositemodus worden ondersteund. SOG (Sync On Green) wordt niet ondersteund.
- 🔧 De functie DPM (Display Power Management) werkt niet als u de HDMI-poort van dit apparaat gebruikt.
- 🔧 Als een HDMI-naar-DVI-kabel is aangesloten op de **HDMI IN 1(DVI)**-poort, werkt het geluid niet.

Aansluitingen





De ingangsbron wijzigen

Bron

Als u tijdens het tv-kijken een film op uw dvd-speler of Blu-ray-speler wilt bekijken of wilt overschakelen naar uw kabelkastje of STB-satellietontvanger, moet u de bron veranderen.

[Tv](#) / [Ext.](#) / [PC](#) / [HDMI1/DVI](#) / [HDMI2](#) / [AV](#) / [Component](#)



1. Druk op de toets **SOURCE**  op de afstandsbediening. Het venster **Bron** wordt geopend.
2. Selecteer de gewenste externe ingangsbron.
 -  Hiermee kunt u de tv of andere externe ingangsbronnen zoals dvd-spelers/Blu-rayspelers/kabelboxen/STB-satellietontvangers die op de tv zijn aangesloten, selecteren.
 -  U kunt alleen externe apparaten selecteren die zijn aangesloten op het product. In de weergegeven lijst **Bron** worden aangesloten ingangen gemarkeerd weergegeven.
 -  In de **Bron** blijven **TV**, **Ext.** en **PC** altijd geactiveerd.

Naam wijzigen gebruiken

Met **Naam wijzigen** kunt u een apparaatnaam aan een invoerbron koppelen. U kunt **Naam wijzigen** openen door het menu **Tools** te openen als de lijst **Bron** wordt weergegeven. De volgende selecties vinden plaats onder **Naam wijzigen**:

[VCR](#) / [DVD](#) / [Kabel STB](#) / [Satelliet STB](#) / [PVR STB](#) / [AV-ontvanger](#) / [Games](#) / [Camcorder](#) / [PC](#) / [DVI PC](#) / [DVI-apparaten](#) / [Tv](#) / [IPTV](#) / [Blu-ray](#) / [HD DVD](#) / [DMA](#): selecteer een ingang en selecteer vervolgens de naam het apparaat dat op deze ingang in de weergegeven lijst.

-  Als u een pc aansluit op de **HDMI IN 1 (DVI)**-poort met een HDMI-kabel, wijst u **PC** toe aan **HDMI1/DVI** in **Naam wijzigen**.
-  Als u een pc aansluit op de **HDMI IN 1 (DVI)**-poort met een HDMI-naar-DVI-kabel, wijst u **DVI PC** toe aan **HDMI1/DVI** in **Naam wijzigen**.
-  Als u een AV-apparaat aansluit op de **HDMI IN 1 (DVI)**-poort met een HDMI-naar-DVI-kabel, wijst u **DVI-apparaten** toe aan **HDMI1/DVI** in **Naam wijzigen**.

Informatie

Hiermee kunt u gedetailleerde informatie over het kanaal weergeven op de televisie of het geselecteerde externe apparaat.

Vernieuwen

Als de externe apparaten niet worden weergegeven in de lijst **Bron**, opent u het menu **Tools**, selecteert u **Vernieuwen** en zoekt u vervolgens naar de aangesloten apparaten.

De juiste houding bij het gebruik van het product

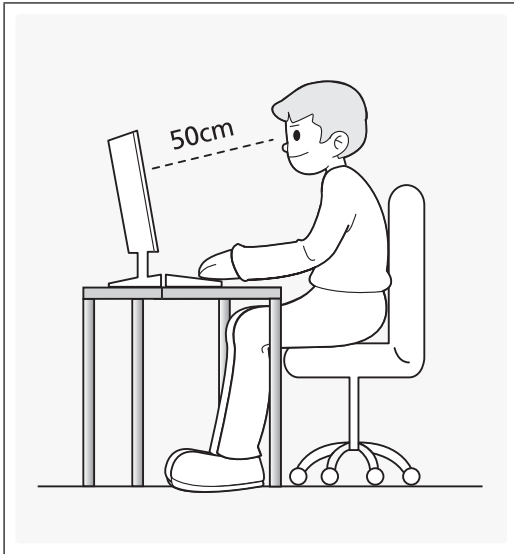

Gebruik het product in de juiste houding:

- Houd uw rug recht.
- Houd een afstand van 45 tot 50 cm aan tussen uw ogen en het scherm. Kijk licht omlaag naar het scherm. Houd uw ogen recht voor het scherm.
- Pas de hoek van het product zo aan dat er geen licht op het scherm wordt gereflecteerd.
- Houd uw onderarmen in een rechte hoek ten opzichte van uw bovenarmen en houd uw polsen recht.
- Houd uw ellebogen in een rechte hoek.
- Pas de hoogte van het product aan, zodat u uw knieën in een hoek van minstens 90 graden gebogen kunt houden, met uw hielen plat op de grond en uw armen lager dan uw hart.

Beeldmodus

Menu → Beeld → Beeldmodus

Beeldmodi passen vooraf ingestelde aanpassing toe op het beeld.

- **Dynamisch**
Geschikt voor een helderverlichte ruimte.
- **Standaard**
Geschikt voor een normale omgeving.
- **Film**
Geschikt om films in een donkere kamer te kijken.
- **Amusement**
Verscherpt het beeld. Geschikt voor games.
 Dit is alleen beschikbaar wanneer u een computer aansluit.

Samsung MagicAngle (alleen voor T22D390)

Met deze functie kunt u de optimale schermkwaliteit voor uw kijkhoek weergeven. Als u het scherm van onderaf of bovenaf bekijkt, kunt u door de toepasselijke modus voor elke positie in te stellen dezelfde beeldkwaliteit krijgen als wanneer u recht voor het scherm staat.

- **Uit:** Selecteer dit als u zich recht voor het beeld bevindt.
 - **Modus Achterover:** Selecteer dit als u vanaf een iets lagere positie tegen het beeld aankijkt.
 - **Modus Staan:** Selecteer dit als u van bovenaf tegen het beeld aankijkt.
 - **Modus (1-10):** hiermee bepaalt u de mate van aanpassing. Een getal in de buurt van 10 zijn het meest geschikt voor een lagere kijkpositie.
-  Als Samsung MagicAngle is ingesteld op **Modus Achterover** of **Modus Staan**, is **Gamma** niet beschikbaar.

Achtergrondverlichting

Menu → Beeld → Achtergrondverlichting

Hiermee past u de helderheid van het scherm aan door de helderheid van de afzonderlijke pixels te wijzigen.

Contrast

Menu → Beeld → Contrast

Hiermee vergroot of verkleint u het contrast tussen donkere en lichte gebieden van de foto.

Helderheid

Menu → Beeld → Helderheid

Hiermee past u de helderheid van het scherm aan. Niet zo effectief als [Achtergrondverlichting](#)

Scherpte

Menu → Beeld → Scherpte

Hiermee maakt u de randen van voorwerpen scherper of vager.

Kleur

Menu → Beeld → Kleur

Hiermee past u de kleurverzadigingsniveaus aan.

Tint (G/R)

Menu → Beeld → Tint (G/R)

Hiermee past u de tintniveaus voor groen en rood aan.

Voer de volgende stappen uit om de beeldkwaliteit aan te passen:

1. Selecteer een optie die u wilt aanpassen. Als u een optie selecteert, wordt een scherm met een schuifregelaar weergegeven.
2. Pas de waarde voor de optie aan met de afstandsbediening.

Basisfuncties

- Als u wijzigingen aanbrengt in de optiewaarde, wordt de OSD (schermmenu) dienovereenkomstig aangepast.
- De instellingen voor elk extern apparaat dat op het product is aangesloten, kunnen worden aangepast en opgeslagen.
- Als u de helderheid van het beeld reduceert, neemt het energieverbruik af.

Reactietijd (Normaal / Sneller / Snelst)

Verhoog de reactiesnelheid van het beeldscherm om video er levendiger en natuurlijker uit te laten zien.

De beeldgrootte wijzigen

Beeldformaat

Menu → Beeld → Beeldformaat

Met deze functie kunt u wijzigingen aanbrengen in verschillende opties voor beeldformaat en beeldverhouding.

- Beeldformaat**

Als u een kabelbox of satellietontvanger hebt, heeft deze mogelijk ook eigen instellingen voor schermformaten. U wordt echter ten sterkste aangeraden om standaard de 16:9-modus te gebruiken.

Auto-breed: Hiermee wordt het beeldformaat automatisch op 16:9 ingesteld.

16:9: Hiermee wordt het beeld ingesteld op de 16:9 breedbeeldmodus.

Breedbeeldzoom: Hiermee wordt het beeldformaat vergroot tot meer dan 4:3.

Hiermee wordt de Positie aangepast door de toetsen ▲ / ▼ te gebruiken.

Zoom: Hiermee vergroot u het 16:9-breedbeeldformaat verticaal zodat het schermvullend wordt.

Hiermee wordt de Zoom of Positie aangepast door de toetsen ▲ / ▼ te gebruiken.

4:3: Hiermee stelt u het beeld in op de basismodus (4:3).

Gebruik het product niet langdurig in 4:3-formaat. Randen kunnen links, rechts, boven en onder in het scherm zichtbaar blijven en inbranden en dit wordt niet door de garantie gedekt.

Volledig scherm: Hiermee wordt het volledige, niet-afgekapte beeld weergegeven wanneer er een HDMI-sigitaal (720p/1080i/1080p) of Component-sigitaal (1080i / 1080p) wordt ontvangen.

Hiermee wordt de positie aangepast door de toetsen ▲/▼/◀/▶ te gebruiken.

LET OP

- Afhankelijk van de ingangsbron kunnen de opties voor beeldformaat variëren.
- De beschikbare onderdelen kunnen, afhankelijk van de geselecteerde modus, verschillen.
- Wanneer u een computer aansluit, kunnen alleen de modi 16:9 en 4:3 worden aangepast.
- De instellingen voor elk extern apparaat dat u op een van de ingangen van het product hebt aangesloten, kunnen worden aangepast en opgeslagen.
- Als u de functie Volledig scherm gebruikt met eeningangssigitaal HDMI 720p, wordt één kaderlijn verwijderd aan de bovenkant, onderkant, linkerkant en rechterkant zoals in de functie Overscan.

Zoom/positie: Hiermee kunt u het beeldformaat en de positie aanpassen met de toetsen ▲/▼/◀/▶.

Dit is alleen beschikbaar wanneer het beeldformaat is ingesteld als Zoom, Breedbeeldzoom en Volledig scherm.

In de modus Breedbeeldzoom kunt u alleen positieaanpassing gebruiken.

Resetten: Hiermee zet u Zoom en Positie terug naar de standaardinstellingen.

Basisfuncties

Voer de volgende stappen uit om de positiefunctie te gebruiken na selectie van **Breedbeeldzoom**, **Zoom** of **Volledig scherm**:

1. Selecteer de optie **Positie**.
2. Ga naar het scherm **Positie**, selecteer **Positie** en verplaats vervolgens het beeld naar de gewenste positie met de afstandsbediening.
3. Selecteer vervolgens opnieuw **Positie** en selecteer **Sluiten**.
4. Als u de beeldpositie wilt herstellen, selecteert u **Resetten**.

Beschikbare beeldformaten per invoerbron:

- ATV, EXT, AV: **Auto-breed**, **16:9**, **Breedbeeldzoom**, **Zoom**, **4:3**
- DTV (576i/p, 720p): **Auto-breed**, **16:9**, **Breedbeeldzoom**, **Zoom**, **4:3**
- DTV (1080i, 1080p): **Auto-breed**, **16:9**, **Breedbeeldzoom**, **Zoom**, **4:3**, **Volledig scherm**
- Component (480i/p, 576i/p, 720p): **16:9**, **Breedbeeldzoom**, **Zoom**, **4:3**
- Component (1080i, 1080p): **16:9**, **Breedbeeldzoom**, **Zoom**, **4:3**, **Volledig scherm**
- HDMI (480i/p, 576i/p): **16:9**, **Breedbeeldzoom**, **Zoom**, **4:3**
- HDMI (720p, 1080i, 1080p): **16:9**, **Breedbeeldzoom**, **Zoom**, **4:3**, **Volledig scherm**

 Afhankelijk van de ingangsbron kunnen de opties voor beeldformaat variëren.

 De beschikbare onderdelen kunnen, afhankelijk van de geselecteerde modus, verschillen.

 HD (High Definition): 16:9 - 1080i/1080p (1920x1080), 720p (1280x720)

 U kunt de instellingen voor elk extern apparaat dat u op een ingang op het product hebt aangesloten, aanpassen en opslaan.

- **Beeldformaat 4:3 (16:9 / Breedbeeldzoom / Zoom / 4:3)**: Alleen beschikbaar wanneer het beeldformaat is ingesteld op Auto-breed. U kunt de gewenste beeldgrootte bepalen op het 4:3 WSS-formaat (Wide Screen Service) of het originele formaat. De diverse Europese landen hanteren verschillende beeldformaten.

 Niet beschikbaar in de modi HDMI, Component en HDMI/DVI.

Autom. afstellen

Menu → Beeld → Autom. afstellen

Hiermee worden de instellingen voor frequentie, positie en fijnafstemming automatisch aangepast in de PC-modus.

 Alleen beschikbaar wanneer u uw pc op het product aansluit met een D-subkabel.

Pc-schermaanpassing

Menu → Beeld → Pc-schermaanpassing

 Alleen beschikbaar in PC-modus.

- **Grof / Fijn:** Hiermee wordt beeldruis verwijderd of verminderd. Als door een fijnafstemming van het kanaal de ruis niet verdwijnt, gebruikt u de functie **Grof** om de frequentie zo goed mogelijk aan te passen (Grof) en opnieuw een fijnafstemming uit te voeren. Nadat de ruis is verminderd, stelt u het beeld opnieuw in het midden van het scherm in.
- **Positie:** Pas de schermpositie van de pc aan met de afstandsbediening als het scherm niet is gecentreerd of op het productscherm past.
- **Beeld resetten:** Hiermee stelt u het beeld weer in op de standaardinstellingen.

Uw product als een computermonitor (pc) gebruiken

De video-instellingen invoeren (gebaseerd op Windows 7, 8)

Als u uw product wilt gebruiken als computerscherm, moet u de juiste video-instellingen invoeren.

 Afhankelijk van uw versie van Windows en uw videokaart, zal de procedure op uw pc waarschijnlijk enigszins afwijken van de hier beschreven procedure.

 In de meeste gevallen is echter dezelfde basisinformatie van toepassing. (Neem contact op met de computerfabrikant of Samsung-leverancier als dit niet het geval is.)

1. Klik eerst op Configuratiescherm in het menu Start van Windows.
2. Klik op Vormgeving en thema's in het Configuratiescherm. Er wordt een dialoogvenster weergegeven.
3. Klik op Beeldscherm. Er wordt nog een dialoogvenster weergegeven.
4. Klik op het tabblad Instellingen in het dialoogvenster Beeldscherm.
 - Stel op het tabblad Instellingen en de juiste resolutie (schermgrootte) in. De optimale resolutie voor dit product is 1920 x 1080.
 - Als een optie voor de verticale frequentie beschikbaar is in het dialoogvenster met beeldscherminstellingen, selecteert u "60" of "60 Hz". Klik anders op 'OK' om het dialoogvenster te sluiten.

Basisfuncties

Picture In Picture (PIP)

PIP

Menu → Beeld → PIP

Twee bronnen tegelijk op de tv weergeven.

- **PIP**

Hiermee kunt u de PIP-functie in- of uitschakelen.

- **Bron**

Hiermee wordt van bron gewisseld.

- **Antenne**

U kunt kiezen tussen **Ant** en **Kabel**.

- **Kanaal**

Hiermee selecteert u het kanaal voor het subbeeld.

- **Grootte** (□ / □ / □)

Het formaat van het subbeeld kan worden ingesteld aan de hand van drie modi.

- **Positie** (□ / □ / □ / □)

Hiermee selecteert u een positie voor het scherm van het subbeeld.

- **Geluidskeuze**

Hiermee kunt u kiezen tussen weergave van het geluid van het hoofdbeeld of weergave van het geluid van het subbeeld.

🔗 Als u tijdens weergave in de PIP-modus het product uitschakelt, wordt de PIP-functie teruggezet op **Uit**. Als u het product inschakelt, moet u PIP opnieuw inschakelen om beelden te kunnen bekijken in de PIP-modus.

🔗 Het beeld in het PIP-venster kan er enigszins onnatuurlijk uitzien wanneer u het hoofdscherm gebruikt voor een videospel of karaoke.

🔗 **PIP-instellingen**

- Hoofdbeeld: TV, PC, AV, Component, HDMI1/DVI, HDMI2, SCART
- Subbeeld: TV, PC, AV, Component, HDMI1/DVI, HDMI2, SCART

		hoofdscherm						
		TV	AV	Component	PC	HDMI1/DVI	HDMI2	SCART
subbeeld	TV	x	x	o	o	o	o	x
	AV	x	x	x	o	o	o	x
	Component	o	x	x	x	o	o	x
	PC	o	o	x	x	o	o	x
	HDMI1/DVI	o	o	o	o	x	x	o
	HDMI2	o	o	o	o	x	x	o
	SCART	x	x	x	x	o	o	x

🔗 O: Beschikbaar / X: Niet beschikbaar

Geavanceerde instellingen

Menu → Beeld → Geavanceerde instellingen

Met deze functie kunt u geavanceerde instellingen uitvoeren om een optimaal beeld te krijgen.

- 🔑 Alleen beschikbaar wanneer de [Beeldmodus](#) is ingesteld op [Standaard](#) of [Film](#).
- 🔑 Wanneer u een computer aansluit, kunt u alleen wijzigingen aanbrengen aan de [Witbalans](#) of [Gamma](#).



- [Dynamisch contrast](#) ([Uit](#) / [Laag](#) / [Middel](#) / [Hoog](#)): Hiermee past u het schermcontrast aan.
- [Zwarttinten](#) ([Uit](#) / [Donker](#) / [Donkerder](#) / [Donkerste](#)): Selecteer het zwartniveau om de schermdiepte aan te passen.
- [Huidkleur](#): Roze "Huidkleur benadrukken."
- [RGB-modus](#) ([Uit](#) / [Rood](#) / [Groen](#) / [Blauw](#)): Hiermee worden de kleuren [Rood](#), [Groen](#) en [Blauw](#) weergegeven, zodat u de tint en de verzadiging nauwkeurig kunt afstellen.
- [Kleurruimte](#) ([Auto](#) / [Eigen](#)): Hiermee kunt u de reeks beschikbare kleuren voor het beeld instellen.
- [Witbalans](#): Hiermee past u de kleurtemperatuur aan voor een natuurlijker beeld.
[2-punts](#): hiermee past u de lichtsterkte van elk van de 3 kleuren aan met het basismenu en de helderheid met het niveaumenu. U kunt de standaardwaarden herstellen door [Resetten](#) te selecteren.
- [Gamma](#): Hiermee past u de intensiteit van primaire kleuren aan.
- [Bewegingsbelicht](#). ([Uit](#) / [Aan](#)): Hiermee verlaagt u het stroomverbruik door de helderheid aan te passen.

Basisfuncties

Beelddopties

Menu → Beeld → Beelddopties

Met deze functie kunt u extra beeldinstellingen configureren om een optimaal beeld te krijgen.

 Wanneer u een computer aansluit, kunt u alleen wijzigingen aanbrengen aan [Kleurtint](#).



- [Kleurtint](#) ([Koel](#) / [Standaard](#) / [Warm1](#) / [Warm2](#))

 [Warm1](#) of [Warm2](#) wordt uitgeschakeld als de beeldmodus [Dynamisch](#) is.

 De instellingen voor elk extern apparaat dat u op een van de ingangen van het product hebt aangesloten, kunnen worden aangepast en opgeslagen.

- [Digitale Clean View](#) ([Uit](#) / [Laag](#) / [Middel](#) / [Hoog](#) / [Auto](#) / [Autom. visualisatie](#)): Als het ontvangen signaal zwak is, kunt u de functie [Digitale Clean View](#) activeren om statische ruis en echobeelden te verminderen die mogelijk op het scherm verschijnen.

 Als het signaal zwak is, probeert u een van de andere opties totdat het beste beeld wordt weergegeven.

[Autom. visualisatie](#): Geeft bij het wijzigen van analoge kanalen de signaalsterkte weer.

 Alleen beschikbaar voor analoge kanalen.

 Wanneer de balk groen is, ontvangt u het best mogelijke signaal.

- [MPEG-ruisfilter](#) ([Uit](#) / [Laag](#) / [Middel](#) / [Hoog](#) / [Auto](#)): Hiermee wordt MPEG-ruis verminderd om een betere beeldkwaliteit te krijgen.
- [HDMI-zwartniveau](#) ([Laag](#) / [Normaal](#)): Hiermee selecteert u het zwartniveau op het scherm om de schermdiepte aan te passen.

 Alleen beschikbaar in de modus HDMI (RGB-signalen).
- [Filmmodus](#) ([Uit](#) / [Auto1](#) / [Auto2](#)): Hiermee stelt u het product in om filmsignalen van alle bronnen automatisch te herkennen en te verwerken en om het beeld aan te passen voor optimale kwaliteit.

 Alleen beschikbaar in de modus Tv, HDMI (1080i), EXT.

 Als het scherm onnatuurlijk lijkt, wijzigt u de optie in [Uit](#) / [Auto1](#) / [Auto2](#) in [Filmmodus](#).
- [LED Clear Motion](#): Hiermee worden vertragingen uit snelle scènes met veel beweging verwijderd voor een scherp beeld.

 Het scherm wordt mogelijk iets donkerder als u de functie [LED Clear Motion](#).

Basisfuncties

Beeld uit

Menu → Beeld → Beeld uit

Hiermee schakelt u het scherm uit zodat alleen audio wordt afgespeeld. U kunt het scherm opnieuw inschakelen door op een willekeurige toets op uw afstandsbediening te drukken (behalve de toetsen Aan/uit en Volume).

Beeld resetten

Menu → Beeld → Beeld resetten

Hiermee wordt de huidige beeldmodus teruggezet op de standaardinstellingen.

De vooraf ingestelde geluidmodus wijzigen

Geluidmodus

Menu → Geluid → Geluidmodus

Geluidsmodi passen vooraf ingestelde aanpassing toe op het geluid.

- **Standaard**
Hiermee wordt de normale geluidsmodus geselecteerd.
- **Muziek**
Hiermee wordt voorrang gegeven aan muziek ten opzichte van stemmen.
- **Film**
Hiermee wordt geluid geoptimaliseerd voor films.
- **Heldere spraak**
Hiermee wordt voorrang gegeven aan stemmen ten opzichte van andere geluiden.
- **Versterken**
Hiermee wordt de intensiteit van hoge frequenties in het geluid versterkt zodat slechthorenden het beter kunnen volgen.

Geluidseffect

Menu → Geluid → Geluidseffect

 Alleen beschikbaar wanneer de [Geluidmodus](#) is ingesteld op [Standaard](#).

- [DTS TruSurround HD](#)

Produceert geluid dat u het gevoel geeft dat u in een bioscoop of concertzaal zit.

- [DTS TruDialog](#)

Hiermee wordt de stemintensiteit versterkt zodat dialogen beter verstaanbaar worden.

- [Equalizer](#)

De [Equalizer](#) geeft een reeks schuifregelaars weer. Gebruik de pijltoetsen om een schuifregelaar selecteren en selecteer vervolgens de waarde van de schuifregelaar. Als u [Resetten](#) de [Equalizer](#) opnieuw wilt instellen, selecteert u [Resetten](#). Een pop-up verschijnt waarin u wordt gevraagd of u werkelijk een reset wilt uitvoeren. Selecteer [Ja](#) of selecteer anders [Nee](#). U kunt afsluiten door [Sluiten](#) te selecteren.

[Balans L/R](#): hiermee wordt de balans tussen de linker- en de rechterluidspreker geregeld.

[100Hz](#) / [300Hz](#) / [1kHz](#) / [3kHz](#) / [10kHz](#) (Aanpassing bandbreedte): Hiermee wordt het niveau van specifieke bandbreedtefrequenties geregeld.

[Resetten](#): Hiermee wordt de equalizer naar de standaardinstellingen teruggezet.

Basisfuncties

Luidsprekerinstellingen

Menu → Geluid → Luidsprekerinstellingen

- [Auto Volume](#)

Omdat iedere zender zijn eigen uitzendomstandigheden heeft, kan het volume elke keer dat u van zender wisselt, anders zijn. Met Autovolume kunt u het volume van een kanaal automatisch instellen door de uitvoer van het geluid te verkleinen als het modulatiesignaal hoog is en de uitvoer van het geluid te vergroten als het modulatiesignaal laag is.

- 🔧 Als u de volumeregeling van een aangesloten bronapparaat wilt gebruiken, stelt u [Auto Volume](#) in op [Uit](#). Een wijziging in het volume van het aangesloten bronapparaat wordt mogelijk niet doorgevoerd als [Auto Volume](#) is ingesteld op [Normaal](#) of [Nacht](#).

Extra instellingen

(alleen digitale kanalen)

- [DTV-geluidsniveau \(MPEG/HE-AAC\)](#): Met deze functie kunt u de dispariteit van een spraaksignaal (een van de signalen die tijdens een digitale tv-uitzending worden ontvangen) reduceren tot het gewenste niveau.
 - 🔧 Afhankelijk van het uitgezonden signaaltipe kan MPEG/HE-AAC tussen -10 dB en 0 dB worden afgesteld.
 - 🔧 Als u het volume wilt verhogen of verlagen, stelt u dit bij tussen 0 en -10.
- [Dolby Digital Comp \(Line/RF\)](#): Met deze functie minimaliseert u signaaldispariteit tussen een Dolby digital-signaal en een spraaksignaal (MPEG Audio, HE-AAC, ATV Sound).
 - 🔧 Selecteer Line voor een dynamisch geluid en RF om het verschil tussen harde en zachte geluiden 's nachts te verkleinen.

[Line](#): Hiermee wordt het uitvoerniveau voor signalen van meer of minder dan -31 dB (referentie) ingesteld op -20 dB of -31 dB.

[RF](#): Hiermee wordt het uitvoerniveau voor signalen van meer of minder dan -20 dB (referentie) ingesteld op -10 dB of -20 dB.

Geluid resetten

Menu → Geluid → Geluid resetten

Zet alle geluidsinstellingen terug naar de standaard fabrieksinstellingen.

De Geluidmodus selecteren

Wanneer u de optie **Dual II** instelt, wordt de huidige geluidsmodus op het scherm weergegeven.

	Type geluid	Dual I-II	Standaard
A2 Stereo	Mono	Mono	Automatisch wijzigen
	Stereo	Stereo ↔ Mono	
	Dual	Dual I ↔ Dual II	Dual I
NICAM Stereo	Mono	Mono	Automatisch wijzigen
	Stereo	Mono ↔ Stereo	
	Dual	Mono ↔ Dual I ↖ Dual II ↙	Dual I

- 🔧 Als het stereosignaal te zwak is en er automatische zenderverdringing optreedt, kunt u beter naar Mono overschakelen.

- 🔧 Alleen ingeschakeld bij een stereogeluidssignaal.

- 🔧 Alleen beschikbaar wanneer de invoerbron is ingesteld op Tv.

Antenne

Menu → Uitzending → Antenne

Voordat uw product de beschikbare kanalen kan opslaan, moet u het productsignaalbron selecteren, **Ant** (met een antenne) of **Kabel**. Selecteer **Ant** of **Kabel**. Nadat u de signaalbron hebt geselecteerd, gaat u naar de functie **Automatisch afstemmen**.

 Door de signaalbron te selecteren met de functie **Antenne** wordt ook de signaalbron bepaald waar het product op is afgestemd. Als u bijvoorbeeld het signaal via de antenne ontvangt en **Kabel** selecteert, ziet u alleen sneeuw. U moet **Ant** selecteren om beeld te kunnen zien.

Automatisch afstemmen

Menu → Uitzending → Automatisch afstemmen

Hiermee worden automatisch alle kanalen gescand en geïndexeerd die worden ontvangen via de antenne-ingang van de televisie.

Ga om te beginnen naar **Uitzending** en selecteer **Automatisch afstemmen**.

Selecteer **Start** als u hier via een bericht om wordt gevraagd. Hiermee wordt de functie Automatisch afstemmen gestart. Het kan 30 minuten duren voordat dit proces is voltooid. Als de functie Automatisch afstemmen wordt gestart terwijl er een bestaande index van kanalen is, wordt de vorige index overschreven.

- **Automatisch afstemmen**

Hiermee wordt automatisch gezocht naar kanalen en worden deze opgeslagen in het geheugen van de televisie.

- **Optie Kabel Zoeken** (wanneer de is ingesteld op Kabel) (afhankelijk van het land)

Hiermee worden extra zoekopties ingesteld, zoals de frequentiesnelheid en de symboolfrequentie voor het zoeken naar een kabelnetwerk.

Land (Gebied)

Menu → Uitzending → Kanaalinstellingen → Land (Gebied)

Selecteer uw land, zodat het product automatisch de uitzendkanalen kan afstemmen.

 Het invoerscherm voor de pincode wordt weergegeven. Voer uw 4-cijferige pincode in.



- **Digitaal kanaal:** Hiermee kunt u het land voor digitale kanalen wijzigen.
- **Analoog kanaal:** Hiermee kunt u het land voor analoge kanalen wijzigen.

Basisfuncties

Handmatig afstemmen

Menu → Uitzending → Kanaalinstellingen → Handmatig afstemmen

Hiermee scant u handmatig op een kanaal en slaat het op in het geheugen van de televisie.

-  Wanneer een kanaal is vergrendeld met de functie [Kanaalvergrendeling](#), wordt er een venster weergegeven waarin u een pincode kunt opgeven.
-  Deze functie wordt mogelijk niet ondersteund, afhankelijk van de regio.

- **Kanalen tunen digitaal**

Hiermee wordt naar een digitaal kanaal gezocht.

1. Selecteer de optie [Nieuw](#).

 Bij selectie van [Antenne](#) → [Ant](#)

[Kanaal](#), [Frequentie](#), [Bandbreedte](#)

 Bij selectie van [Antenne](#) → [Kabel](#)

[Frequentie](#), [Modulatie](#), [Symboolfrequentie](#)

2. Selecteer de optie [Zoeken](#). Zodra het scannen is voltooid, wordt een kanaal in de kanalenlijst bijgewerkt.

- **Kanalen tunen analoog**

Hiermee wordt naar een analoog kanaal gezocht.

1. Selecteer de optie [Nieuw](#).
2. Stel [Programma](#), [Kleursysteem](#), [Geluidssysteem](#), [Kanaal](#) en [Zoeken](#) in.
3. Selecteer de optie [Opslaan](#). Zodra het scannen is voltooid, wordt een kanaal in de kanalenlijst bijgewerkt.

Kanaalmodus

- **P** (programmamodus)

als u klaar bent met afstemmen, zijn de zenders die u kunt ontvangen, toegewezen aan de positienummers P0 tot P99. In deze modus kunt u een kanaalnummer selecteren door het positienummer in te toetsen.

- **C** (antennekanaalmodus)/**S** (kabelkanaalmodus)





in deze twee modi kunt u een kanaal selecteren door het nummer op te geven dat aan de antenne- of kabelzender is toegewezen.

Basisfuncties

De toets INFO gebruiken (Now & Next-gids)

Op het scherm worden het huidige kanaal en de status van bepaalde audio/video-instellingen weergegeven.

In de Now & Next-gids vindt u de dagelijkse programmagegevens voor elk kanaal op basis van het uitzendtijdstip.

- Schuif ,  om informatie over een gewenst programma te bekijken terwijl u naar het huidige kanaal kijkt.
- Schuif ,  om informatie van andere kanalen weer te geven. Als u naar het huidige geselecteerde kanaal wilt gaan, selecteert u  met de afstandsbediening.

Het menu Kanaal gebruiken

Kanalenlijst

Menu → Uitzending → Kanalenlijst

Druk op de toets **CH LIST** tijdens het televisiekijken om een lijst weer te geven die u kunt gebruiken om van het ene kanaal naar het andere te springen. In de lijst worden tevens de programmagegevens, voorkeurskanalen en programma's weergegeven waarvoor Weergave plannen en Opname plannen zijn geselecteerd.

De pictogrammen op het scherm Kanalenlijst geven het volgende aan:

 : Een analog kanaal

 : Een voorkeurskanaal

 : Een vergrendeld kanaal

Kanaal wijzigen

Selecteer een kanaal om hier direct naartoe te gaan. U kunt met de toetsen kanaal omhoog/omlaag snel door de lijst bladeren. De focus wordt op één pagina omhoog en omlaag door de lijst verplaatst.

Sorteren

(alleen digitale kanalen)

Druk op het scherm Kanalenlijst op de toets  om de sorteerfunctie te gebruiken.

De lijst wijzigen die is gesorteerd op nummer of naam.

Basisfuncties

Het uitzendingsignaal wijzigen

Druk op de toets ► op de afstandsbediening en selecteer een uitzendingsignaal. Hiermee wordt de signaalbron onmiddellijk gewijzigd.

Wijzig de kanalenlijst.

Druk op de toets ► op de afstandsbediening en schakel over naar de lijst met favorieten. De lijst met voorkeurskanalen kan echter alleen worden geselecteerd als deze ten minste één voorkeurskanaal bevat. Als nog geen voorkeurskanalen zijn toegevoegd, selecteert u [Favorieten bew.](#) en voegt u kanalen toe vanuit het scherm [Favorieten bew.](#).

U kunt ook de antenne wijzigen in [Ant](#) of [Kabel](#).

U kunt de volgende kanaalbron kiezen: [Alle](#), [TV](#) of [Analoog](#).

Gids

[Menu](#) → [Uitzending](#) → [Gids](#)

Bekijk het programmaschema, inclusief uitzendtijden, voor elk digitaal kanaal. Controleer de programmaschema's en stel zelfs Weergave plannen of Opname plannen in. Druk op Gids om de gids te starten.

Controleer of de datum en tijd correct zijn ingesteld in het menu [Systeem](#) > [Tijd](#) > [Klok](#).

Kanaalweergave gebruiken

A ([Snelle nav.](#)): Druk op **A**. Er verschijnt een pop-upvenster. Elke keer dat u op ◀ of ▶ drukt, wordt de focus 24 uur terug- of vooruitgezet, waardoor u sneller in het programmaschema kunt zoeken. De focus kan echter niet worden weergegeven voor een tijdstip voor het huidige tijdstip.

B ([Kanaalcategorie](#)): De kanalenindex van de televisie is onderverdeeld in verschillende categorieën zoals [Alles tonen](#) en [Tv](#). Kies een categorie.

C ([Schemamanager](#)): Druk op **C** en ga naar het scherm [Schemamanager](#) om een lijst met gereserveerde programma's te bekijken.

Basisfuncties

Schemamanager

Menu → Uitzending → Schemamanager







Configureer de televisie zodat een specifiek kanaal of programma op een specifieke datum en tijdstip wordt weergegeven. Voordat u een tv-programma inplant om te bekijken, moet u controleren of de datum en tijd correct zijn ingesteld in het menu **Systeem > Tijd > Klok**.

Het pictogram  wordt weergegeven naast programma's die zijn geconfigureerd voor Weergave plannen.

U kunt een kanaal dat u hebt gereserveerd, bekijken, bewerken of verwijderen.

Weergave plannen gebruiken

U kunt instellen dat een kanaal automatisch op een ingesteld tijdstip wordt weergegeven. Stel eerst de huidige tijd in om deze functie te gebruiken.

1. Druk op de toets  om **+ Schema** te selecteren.
2. Druk op de toets /// om **Antenne**, **Kanaal**, **Herhalen**, **Datum** of **Begintijd** in te stellen.
 - **Antenne**: Hiermee selecteert u de gewenste antennebron.
 - **Kanaal**: Hiermee selecteert u het gewenste kanaal.
 - **Herhalen**: Hiermee selecteert u naar wens Eenmaal, Handm., Za~Zo, Ma~Vrri of Dagel.. Als u Handm. selecteert, kunt u de gewenste dag instellen.
 -  De markering  geeft aan dat de datum is geselecteerd.
 - **Datum**: Hiermee kunt u de gewenste datum instellen.
 -  Deze optie is beschikbaar wanneer u Eenmaal selecteert voor Herhalen.
 - **Begintijd**: Hiermee kunt u de gewenste starttijd instellen.
-  Op het scherm Informatie kunt u informatie over reserveringen wijzigen of annuleren.
 - **Progr. annuleren**: Hiermee annuleert u een programma dat u hebt gereserveerd.
 - **Bewerk**: Hiermee wijzigt u een programma dat u hebt gereserveerd om te bekijken.
 - **Terug**: Hiermee gaat u terug naar het vorige scherm.

Basisfuncties

Weergave plannen voor digitale kanalen

Het plannen van de weergave van programma's op digitale kanalen kan worden ingesteld via de volgende twee opties:

- [Gids](#)
Ga naar [Gids](#) en selecteer een programma dat u wilt bekijken.
- Programma-info
Druk op [INFO*i*](#) en selecteer een programma dat u wilt bekijken.

Weergave plannen voor analoge kanalen

Het plannen van de weergave van programma's op analoge kanalen kan worden ingesteld door de datum en tijd op te geven.

Voer [Schemamanager](#) uit en selecteer vervolgens [Schema](#). Er wordt een pop-upmenu weergegeven. Selecteer [Weergave plannen](#) om door te gaan.

Geef [Kanaal](#), [Herhalen](#) en [Begintijd](#) op voor dat programma en selecteer vervolgens [OK](#) om dit te voltooien.

Weergave plannen annuleren

U kunt Weergave plannen voor een specifiek programma annuleren door het programma te selecteren op het scherm [Schemamanager](#). Er wordt een pop-upmenu weergegeven. Selecteer [Verwijderen](#) om te annuleren.

Timerlijst bewerken



Selecteer een item op het scherm [Schemamanager](#) en selecteer [Bewerk](#) in het pop-upmenu. Bewerk de instellingen van het geselecteerde item.

Basisfuncties

Kanaal bewerken

Menu → Uitzending → Kanaal bewerken

Hiermee kunt u kanalen toevoegen,  (Ga naar) bewerken of verwijderen.

- **A** (Nummer wijzigen): Hiermee kunt u het nummer bewerken met de gewenste cijfertoetsen.
 -  Deze functie wordt mogelijk niet in alle regio's ondersteund.
- **B** (Verwijderen): Hiermee kunt u een kanaal verwijderen om de gewenste kanalen weer te geven.
- **C** (Ver-/ontgrendelen): een kanaal vergrendelen zodat het niet kan worden geselecteerd en bekeken. Een vergrendeld kanaal ontgrendelen. De standaardpincode is: 0-0-0-0.
- **D** (Alles select. / Niets select.): Hiermee kunt u alle kanalen in de kanalenlijst selecteren of alle geselecteerde kanalen annuleren.
-  (Ga naar): Hiermee kunt u een kanaalnummer invoeren met behulp van de afstandsbediening.
-  Pagina: Hiermee wordt naar de volgende of de vorige pagina gegaan.
- **TOOLS**: Hiermee geeft u de lijst Tools weer.

Kanalen verwijderen

Menu → Uitzending → Kanaal bewerken

Verwijder geregistreerde kanalen uit de index. Als kanalen in de kanalenlijst worden verwijderd, worden de kanalen alleen uit de lijst gewist en niet uit de index verwijderd.

1. Selecteer op dit scherm de kanalen die u wilt verwijderen. Maak de selectie van kanalen ongedaan door ze opnieuw te kiezen.
2. Druk op de toets **B**. Er wordt een pop-up weergegeven waarin u wordt gevraagd [Geselecteerde kanalen verwijderen?](#). Selecteer **Ja**. Het geselecteerde kanaal of de geselecteerde kanalen wordt/worden verwijderd.

Naam van analoge kanalen wijzigen



Selecteer een kanaal waarvan u de naam wilt wijzigen op het scherm [Kanaal bewerken](#), druk op **TOOLS**  en selecteer [Kanalnamen wijz.](#) in de lijst. (Alleen analoge kanalen)

U kunt nu de naam van het geselecteerde kanaal wijzigen. De nieuwe naam kan maximaal 5 tekens lang zijn.

Favorieten bew.

Menu → Uitzending → Favorieten bew.

U kunt kanalen die u regelmatig bekijkt, instellen als voorkeurskanalen. Voorkeurskanalen worden gemarkeerd weergegeven in [Kanaal bewerken](#) en schermen met kanaallijsten met het symbool . U kunt maximaal 5 lijsten met voorkeurskanalen maken. U kunt ook de naam van lijsten met voorkeurskanalen wijzigen of lijsten met voorkeurskanalen bewerken.

- **A** (Categorie): Hiermee kunt u de kanalenlijst weergegeven op basis van de volgende categorieën: [Alle](#), [TV](#), [Analoog](#), [Recent bekeken](#), [Meest bekeken](#).
- **B** (Wijzig Fav.): Hiermee geeft u de favorietenlijst weer.
- **C** (Alles select. / Niets select.): Voer een selectie uit of maak de selectie van alle geselecteerde kanalen ongedaan maken.
- **D** (Toevgn. / Verwijderen): Hiermee voegt u het kanaal toe of verwijdert u het uit een favorietenlijst.
-  (Ga naar): Hiermee kunt u een kanaalnummer invoeren met behulp van de afstandsbediening.
-  Pagina: Hiermee wordt naar de volgende of de vorige pagina gegaan.
- **TOOLS**: Hiermee geeft u de lijst Tools weer.

Basisfuncties

Kanalen toevoegen

Voeg een kanaal toe aan een lijst met voorkeurskanalen.

1. Druk op **A** om de kanalenlijst weer te geven met de kanalen die u wilt toevoegen en selecteer vervolgens de kanalen.
2. Druk op **B** om een lijst met voorkeurskanalen weer te geven en vervolgens op **D** om de geselecteerde kanalen toe te voegen.

Kanalen verwijderen

Verwijder kanalen uit een lijst met voorkeurskanalen.

1. Druk op **B** om een lijst met voorkeurskanalen weer te geven en selecteer de kanalen die u wilt verwijderen.
2. Druk op **D** om de kanalen uit de lijst te verwijderen.

De naam van een lijst met voorkeurskanalen wijzigen

Wijzig de naam van een bestaande lijst met voorkeurskanalen.

1. Druk op **TOOLS**  en selecteer **Favorieten hernoemen** in de lijst.
2. Wijzig de naam van de lijst in het pop-upvenster. De nieuwe naam kan maximaal 20 tekens lang zijn.

De lijst met voorkeurskanalen opnieuw indelen

Pas de volgorde van de kanalen aan in een lijst met voorkeurskanalen.

1. Druk op **B** om de lijst met voorkeurskanalen weer te geven en selecteer het kanaal dat u wilt verplaatsen.
2. Druk op **A** om de positie van het geselecteerde kanaal te wijzigen. Druk op de toets .

Een lijst met voorkeurskanalen kopiëren

Kopieer kanalen uit de ene lijst met voorkeurskanalen naar een andere.

1. Druk op **B** om een lijst met voorkeurskanalen weer te geven en selecteer de kanalen die u wilt kopiëren.
2. Druk op **TOOLS** , selecteer **Kopiëren naar favor.** in de lijst en selecteer vervolgens de lijst(en) met voorkeurskanalen waarnaar u wilt kopiëren. De kanalen worden naar de geselecteerde lijst(en) met voorkeurskanalen gekopieerd.

Fijnafstemming

Menu → Uitzending → Kanaalinstellingen → Fijnafstemming

(alleen analoge kanalen)



Als de ontvangst goed is, hoeft u het kanaal niet verder af te stellen omdat dat tijdens het zoeken en opslaan automatisch is gebeurd. Als de ontvangst zwak is of wordt gestoord, kunt u een kanaal handmatig nauwkeuriger instellen. Scroll naar links of rechts totdat het beeld duidelijk is.

-  Selecteer het kanaal en daarna [Fijnafstemming](#).
-  Opgeslagen kanalen die handmatig fijner zijn afgesteld, zijn gemarkeerd met een asterisk * rechts van het kanaalnummer in de kanaalbalk.
-  Als u de fijnafstellingen wilt resetten, selecteert u [Fijnafstemming](#) en daarna [Resetten](#) op het scherm [Fijnafstemming](#).

Kanalenlijst overdr.

Menu → Uitzending → Kanaalinstellingen → Kanalenlijst overdr.

Hiermee importeert of exporteert u het kanalenoverzicht. U moet een USB-opslagapparaat aansluiten om deze functie te kunnen gebruiken.

-  Het invoerscherm voor de pincode wordt weergegeven. Voer de pincode in met uw afstandsbediening.
 - [Importeren via USB](#): hiermee importeert u de lijst met kanalen via USB.
 - [Exporteren via USB](#): hiermee exporteert u de lijst met kanalen naar een USB-apparaat. Deze functie is beschikbaar wanneer een USB-apparaat is aangesloten.
 -  USB-indeling moet FAT32 en NTFS zijn.

Profiel CAM-operator verwijderen



Menu → Uitzending → Kanaalinstellingen

Selecteer de CAM-operator die u wilt verwijderen.

Ondertiteling

Menu → Uitzending → Ondertiteling

Gebruik dit menu om de modus Ondertiteling in te stellen.

- [Ondertiteling \(Uit / Aan\)](#): Hiermee wordt ondertiteling in- of uitgeschakeld.
 - [Ondertitelingsmodus \(Normaal / Slechthorenden\)](#): Hiermee wordt de ondertitelingsmodus ingesteld.
 - [Ondertitelingstaal](#): Hiermee wordt de ondertitelingstaal ingesteld.
- [Eerste taal ondertitels](#): Hiermee wordt de eerste taal voor ondertiteling ingesteld.
- [Tweede taal ondertitels](#): Hiermee wordt de tweede taal voor ondertiteling ingesteld.
 -  Wanneer u naar een programma kijkt dat de functie [Slechthorenden](#) niet ondersteunt, wordt [Voorkeur](#) automatisch geactiveerd, zelfs wanneer de modus [Slechthorenden](#) is geselecteerd.
 -  Engels is de standaardtaal als de geselecteerde taal niet beschikbaar is in de uitzending.

Basisfuncties

Audio-opties

Menu → Uitzending → Audio-opties

- **Taal voor audio**

(Alleen digitale kanalen)

Wijzig de standaardinstelling voor audiotalen.

 Welke taal beschikbaar is, kan per uitzending verschillen.

- **Geluidsformaat**

(Alleen digitale kanalen)

Wanneer de hoofduidspreker en de audio-ontvanger beide geluid voortbrengen, kan er echo optreden omdat geluid in de hoofduidspreker en de audio-ontvanger niet op gelijke snelheid wordt gedecodeerd. Gebruik in dat geval de luidsprekerfunctie van het product.

 De optie **Geluidsformaat** kan per uitzending verschillen.

- **Gesproken omschrijving**

(Niet in alle locaties beschikbaar) (alleen digitale kanalen)

Deze functie verwerkt het geluidsspoor voor de audiobeschrijving, dat samen met het hoofdgeluid wordt uitgezonden.

 **Gesproken omschrijving (Uit / Aan)**: hiermee wordt de geluidsbeschrijving in- of uitgeschakeld.

 **Volume**: hiermee wordt het volume voor de audiobeschrijving aangepast.

Teleteksttaal

Menu → Uitzending → Teleteksttaal

Stel de gewenste taal voor teletekst in.

 Engels is de standaardtaal als de geselecteerde taal niet beschikbaar is in de uitzending.

Digitale tekst (uitsluitend Verenigd Koninkrijk)

Menu → Uitzending → Digitale tekst

Als het programma wordt uitgezonden met digitale tekst, is deze functie beschikbaar.

 **MHEG (Multimedia and Hypermedia Information Coding Experts Group)**: Een internationale standaard voor gegevenscoderingssystemen die in multimedia en hypermedia worden gebruikt. Dit is op een hoger niveau dan het MPEG-systeem, waaronder hypermedia voor gegevenskoppeling, zoals stilstaande beelden, tekstservice, animatie, beeld- en videobestanden en multimediagegevens. MHEG is een technologie voor interactie met de gebruiker tijdens runtime en wordt toegepast op verschillende gebieden, waaronder VOD (Video On Demand), ITV (interactieve tv), EC (e-commerce), afstandsonderwijs, telefonische vergaderingen, digitale bibliotheken en netwerkspellen.

Basisfuncties

Algemene interface

Menu → Uitzending → Algemene interface

- **CI-menu:** Hiermee wordt het CAM-menu geselecteerd. Selecteer het CI Menu op basis van het menu PC Card.
- **CAM-videotranscodering:** Hiermee kunt u de instelling configureren voor het automatisch transcoderen van de videocodec van de CAM. Schakel de optie **Uit** als u deze niet wilt gebruiken.
 - 🔑 U moet een CAM gebruiken die het transcoderen van de videocodec ondersteunt.
- **Toepassingsinfo:** Informatie weergeven over de in de CI-sleuf geplaatste CAM en over de “CI of CI+ CARD” die in de CAM is geplaatst. U kunt de CAM altijd installeren, ongeacht of het product is in- of uitgeschakeld.
 1. De CI CAM-module kunt u verkrijgen bij uw lokale leverancier of door deze telefonisch te bestellen.
 2. Steek de CI- of CI+-kaart stevig in de CAM in de richting van de pijl.
 3. Steek de CAM met de CI- of CI+-kaart in de algemene-interfaceaansluiting, in de richting van de pijl, zodat de kaart parallel met de sleuf is.
 4. Controleer of u een beeld op een kanaal met een gecodeerd signaal kunt bekijken.

Tijd

Menu → Systeem → Tijd

 De tijd die u instelt, wordt weergegeven wanneer u op de toets **INFO*i*** drukt.

- **Klok**

Hiermee stelt u de klok in voor het gebruik van de diverse timerfuncties van het product.

 Als u het netsnoer loskoppelt, moet u de klok opnieuw instellen.

Klokmodus: hiermee kunt u de huidige tijd handmatig of automatisch instellen.

- **Auto:** hiermee kunt u de huidige tijd automatisch instellen op basis van de tijd van een digitaal kanaal.

 U moet de kabel of een antenne hebben aangesloten op het product om de tijd automatisch te kunnen instellen.

 Afhankelijk van de zender en het signaal wordt de tijd wellicht niet juist ingesteld. Stel in dat geval de tijd handmatig in.

- **Handm.:** hiermee kunt u de tijd handmatig instellen.

Klok instellen: hiermee kunt u de **Datum** en **Tijd** handmatig instellen. Hiermee kunt u de huidige datum en tijd instellen met behulp van de afstandsbediening.

 Alleen beschikbaar als de **Klokmodus** is ingesteld op **Handm.**

Tijdzone: hiermee selecteert u uw tijdzone.

 Deze functie is alleen beschikbaar wanneer **Klokmodus** is ingesteld op **Auto**.

GMT: hiermee wordt uw tijdzone geselecteerd.

 Wanneer **Land** is ingesteld op **Ander**, kunt u deze functie gebruiken.

DST(Zomertijd): hiermee schakelt u de DST-functie (zomertijd) in of uit.

 Deze functie is alleen beschikbaar wanneer **Klokmodus** is ingesteld op **Auto**.

- **Slaaptimer**

Hiermee wordt het product automatisch na een ingestelde tijdsduur uitgeschakeld. (30, 60, 90, 120, 150 of 180 minuten).

 Selecteer een tijdsperiode met de afstandsbediening. U kunt de **Slaaptimer** door **Uit** te selecteren.

Voorkeursfuncties

- **Aan/uit-timer**

Stel **Aan/uit-timer** zodanig in dat uw product automatisch wordt ingeschakeld op een tijdstip en op een dag van uw keuze. U kunt drie aparte configuraties voor **Aan/uit-timer** instellen (**Aan/uit-timer 1**, **Timer aan 2**, **Timer aan 3**) en de bron selecteren van de inhoud die door het product wordt afgespeeld wanneer het toestel wordt ingeschakeld: een kanaal dat wordt ontvangen via antenne of kabel, een USB-apparaat of een settopbox die is aangesloten op een van de ingangen van het product (HDMI1, AV, enz.).

 U moet eerst de klok instellen voordat u de functie **Aan/uit-timer** kunt gaan gebruiken.

Instellingen: hiermee selecteert u **Uit**, **Eenmaal**, **Dagel.**, **Ma~Vr**, **Ma~Za**, **Za~Zo** of **Handm.**. Als u **Handm.** selecteert, kunt u de dag kiezen waarop u het product wilt laten inschakelen door **Aan/uit-timer**.

 De markering  geeft de geselecteerde dagen aan.

Tijd: hiermee stelt u de tijd in waarop het product automatisch moet worden ingeschakeld.

Volume: hiermee stelt u het gewenste geluidsvolume in. Wijzig het volumeniveau met de afstandsbediening.

Bron: om te selecteren wat wordt ingeschakeld als de timerinstelling is geactiveerd. U kunt het product zodanig instellen dat een bepaald kanaal wordt ingeschakeld of inhoud wordt afgespeeld, zoals Foto's, Video's of Muziek-bestanden die zich op een extern apparaat bevinden dat is aangesloten op het product.

 Het USB-apparaat moet op uw product zijn aangesloten voordat u **USB** kunt selecteren.

Antenne (als de **Bron** is ingesteld op **Tv**): Selecteer **ATV** of **DTV**.

Kanaal (als de **Bron** is ingesteld op **Tv**): Hiermee selecteert u het gewenste kanaal.

Muziek / Foto (als de **Bron** is ingesteld op **USB**): Selecteer de map op het USB-apparaat met de muziek- of fotobestanden die u wilt laten afspelen wanneer het product automatisch wordt ingeschakeld.

 Als het USB-apparaat geen muziekbestanden bevat of als u geen map selecteert die muziekbestanden bevat, werkt de timerfunctie niet naar behoren.

 Als er slechts één fotobestand op het USB-apparaat staat, wordt geen diashow afgespeeld.

 Als de naam van een map te lang is, kan de map niet worden geselecteerd.

 Elk USB-apparaat dat u gebruikt, krijgt een eigen map toegewezen. Als u meerdere USB-apparaten van hetzelfde type gebruikt, moet u ervoor zorgen dat de mappen die aan elk USB-apparaat zijn toegewezen een verschillende naam hebben.

 Het wordt aanbevolen een USB-geheugenstick en een multikaartlezer te gebruiken wanneer u de functie **Aan/uit-timer** gebruikt. De functie **Aan/uit-timer** werkt mogelijk niet met USB-apparaten met een ingebouwde batterij en met MP3-spelers en PMP's van bepaalde fabrikanten, omdat het te lang kan duren voordat deze apparaten worden herkend door het product.

 Als u de **Aan/uit-timer** instelt om een bestand af te spelen vanaf een USB-apparaat, kan het 40 seconden of langer duren voordat het bestand wordt afgespeeld vanaf het moment dat u het product hebt ingeschakeld.

- **Timer uit**

Hiermee stelt u **Timer uit** zodanig in dat uw product automatisch wordt uitgeschakeld op een tijdstip en op een dag van uw keuze. U kunt drie aparte configuraties voor **Timer uit** instellen (**Timer uit 1**, **Timer uit 2**, **Timer uit 3**)

 U moet eerst de klok instellen voordat u de **Timer uit** kunt gaan gebruiken.

Instellingen: hiermee selecteert u **Uit**, **Eenmaal**, **Dagel.**, **Ma~Vr**, **Ma~Za**, **Za~Zo** of **Handm.**. Als u **Handm.** selecteert, kunt u de dag kiezen waarop u het product wilt laten uitschakelen door **Timer uit**.

 De markering  geeft de geselecteerde dagen aan.

Tijd: hiermee stelt u de tijd in waarop het product automatisch moet worden uitgeschakeld.

ECO-oplossing

Menu → Systeem → ECO-oplossing

- **Spaarstand**

Met deze functie kunt u de helderheid van het product aanpassen om het energieverbruik te verminderen.

- **Geen signaal stbby**

Om onnodig energieverbruik te voorkomen, kunt u instellen hoe lang het product ingeschakeld moet blijven wanneer er geen signaal wordt ontvangen.

- **Autom. uitsch.**

Het product wordt automatisch uitgeschakeld als u niet binnen vier uur op een toets van uw afstandsbediening of product drukt om oververhitting te voorkomen.

Tijd autom. schermbeveiliging

Menu → Systeem → Tijd autom. schermbeveiliging

Als er gedurende een bepaalde tijd, die door u wordt gedefinieerd, een stilstaand beeld op het scherm wordt weergegeven, wordt de schermbeveiliging van het product geactiveerd om te voorkomen dat het beeld inbrandt en er echobeelden ontstaan.

Progr.vergrendeling

Menu → Uitzending → Progr.vergrendeling

(Afhankelijk van het land)

Als deze functie is ingeschakeld, kunt u met [Progr.vergrendeling](#) automatisch programma's blokkeren die u ongeschikt acht voor uw kinderen. U moet een pincode (persoonlijk identificatienummer) invoeren voordat u de beperkingen van [Progr.vergrendeling](#) kunt instellen of wijzigen.

 De opties van [Progr.vergrendeling](#) kunnen per land verschillen.

Een beperkt toegankelijk programma of film bekijken

Als het product wordt afgestemd op een beperkt toegankelijk programma of film, wordt dit programma of deze film geblokkeerd door de functie [Progr.vergrendeling](#). Het scherm wordt leeg gemaakt en het pop-upbericht wordt weergegeven. Voer met behulp van de afstandsbediening de pincode in om het programma of de film te ontgrendelen.

PIN wijzigen

Menu → Systeem → PIN wijzigen

Het scherm [PIN wijzigen](#) wordt geopend. Kies vier willekeurige cijfers voor uw pincode en voer deze in bij [Nieuwe PIN](#). Voer dezelfde vier cijfers in bij [Nieuwe PIN bevestigen](#). Als het bevestigingsscherm verdwijnt, selecteert u [Sluiten](#). Het product heeft de nieuwe pincode in het geheugen opgeslagen.

Kanaalvergrendeling

Menu → Uitzending → Kanaalvergrendeling

Voer uw 4-cijferige pincode in, die standaard '0-0-0-0' is.

Hiermee vergrendelt u kanalen in het menu [Kanaal](#) om te voorkomen dat ongeautoriseerde gebruikers, zoals kinderen, naar ongeschikte programma's kijken.

 Alleen beschikbaar als de [Bron](#) is ingesteld op [Tv](#).

Menutaal

Menu → Systeem → Menutaal

Hiermee stelt u de menutaal in.

Algemeen

Menu → Systeem → Algemeen

- **Max. energiebesp.**

Wanneer het product is aangesloten op een pc, kunt u energie besparen door het product uit te schakelen wanneer de pc een bepaalde periode die u hebt gespecificeerd, niet wordt gebruikt.

 Alleen beschikbaar als de bron is ingesteld op pc.

- **Spelmodus**

Wanneer u een spelcomputer, zoals PlayStation™ of Xbox™, aansluit op het product kunt u een realistischere spelervaring krijgen door de **Spelmodus** in te schakelen.

Voorzorgen en beperkingen voor Spelmodus

– Als u de spelconsole wilt uitschakelen en een ander extern apparaat wilt aansluiten, stelt u de **Spelmodus** in op **Uit**.

– Als u het productmenu weergeeft in de **Spelmodus**, trilt het beeld een beetje.

 **Spelmodus** is beschikbaar wanneer de invoerbron is ingesteld op TV of PC.

 Stel **Spelmodus** pas in op **Aan** nadat u een spelconsole hebt aangesloten. Als u **Spelmodus** inschakelt voordat u de spelconsole hebt aangesloten, is de beeldkwaliteit wellicht minder.

 Als de **Spelmodus** is ingesteld op **Aan**, wordt **Beeldmodus** automatisch ingesteld op **Standaard** en wordt **Geluidmodus** automatisch ingesteld op **Film**.

- **Paneelvergrend.**

Hiermee vergrendelt u alle toetsen op product-controller tegelijk. Als **Paneelvergrend.** is ingeschakeld, werkt de controller niet.

- **Startlogo**

Hiermee wordt het Samsung-logo weergegeven wanneer het product wordt ingeschakeld.

Voorkeursfuncties

Anynet+ (HDMI-CEC)

Menu → Systeem → Anynet+ (HDMI-CEC)

Hiermee kunt u alle aangesloten Samsung-apparaten die Anynet+ ondersteunen, met de afstandsbediening van de Samsung-product bedienen. Ga voor details van de setup-opties naar de instructies van “Anynet+(HDMI-CEC)”. (pagina 65)

DivX® Video On Demand

Menu → Systeem → DivX® Video On Demand

Hiermee geeft u de geautoriseerde registratiecode voor het product weer. Als u verbinding maakt met de DivX-website en de desbetreffende registratiecode van 10 cijfers gebruikt om u te registreren, kunt u het VOD-activeringsbestand downloaden. Als u dit via Media Play afspeelt, wordt de registratie voltooid.

 Meer informatie over DivX(R) VOD vindt u op <http://vod.divx.com>.

Zelfdiagnose

Menu → Ondersteuning → Zelfdiagnose

- **Het beeld testen**

Hiermee kunt u controleren of er problemen met het beeld zijn. [Het beeld testen](#) geeft een beeld met hoge resolutie weer waarin u kunt controleren of er storingen of fouten zijn.

Ja: selecteer **Ja** als het testbeeld niet wordt weergegeven of als er ruis optreedt in het testbeeld. Er kan een probleem zijn met de het product. Neem contact op met het callcenter van Samsung voor assistentie.

Nee: selecteer **Nee** als het testbeeld correct wordt weergegeven. Er kan een probleem zijn met uw externe apparatuur. Controleer uw aansluitingen. Zie de gebruikershandleiding voor externe apparatuur als het probleem blijft bestaan.

- **Het geluid testen**

Gebruik de ingebouwde melodie om te controleren of er geluidsproblemen zijn.

Ja: selecteer **Ja** als u tijdens de geluidstest alleen geluid hoort uit één luidspreker of als u helemaal geen geluid hoort. Er kan een probleem zijn met de het product. Neem contact op met het callcenter van Samsung voor assistentie.

Nee: selecteer **Nee** als u geluid hoort uit de luidsprekers. Er kan een probleem zijn met uw externe apparatuur. Controleer uw aansluitingen. Zie de gebruikershandleiding voor externe apparatuur als het probleem blijft bestaan.

- **Signaalinformatie**

(Alleen digitale kanalen)

De ontvangstkwaliteit van "over-the-air" HD-kanalen is perfect of de kanalen zijn niet beschikbaar. In de signaalinformatie wordt de signaalsterkte van het HD-kanaal weergegeven zodat u uw antenne kunt afstellen om de signaalsterkte te vergroten en HD-kanalen te ontvangen.

Voorkeursfuncties

- [Resetten](#)

Zet alle instellingen terug op de standaard fabrieksinstellingen, behalve uw netwerkinstellingen.

Voer de volgende stappen uit om het product terug te zetten op de standaardinstelling:

1. Ga naar het menu [Resetten](#). ([Ondersteuning](#) → [Zelfdiagnose](#) → [Resetten](#))
2. Het invoerscherm voor de pincode wordt weergegeven. Voer de pincode van vier cijfers in met uw afstandsbediening.
3. Als dat is gebeurd, verdwijnt het scherm voor de pincode automatisch. Het bericht "[Alle instellingen gaan terug naar fabrieksinstellingen.](#)" verschijnt.
4. Selecteer [Ja](#). Alle instellingen zijn gereset. Het product wordt automatisch uitgeschakeld en weer ingeschakeld. Het venster [Instellingen](#) wordt geopend. Zie de papieren gebruikershandleiding voor meer informatie over [Instellingen](#).

Software-update

[Menu](#) → [Ondersteuning](#) → [Software-update](#)

Met het menu [Software-update](#) kunt u een upgrade van de software van uw product naar de meest recente versie uitvoeren.

Huidige versie: dit is de softwareversie die al op het product is geïnstalleerd.

Een upgrade naar de meest recente versie uitvoeren

Controleer de softwareversie van uw televisie en werk deze zo nodig bij.

 Na voltooiing van de upgrade van de software wordt de tv automatisch uit- en weer ingeschakeld. Na een software-upgrade worden de standaardwaarden teruggezet voor alle video- en audio-instellingen.

- [Nu bijwerken](#)

Download het nieuwste updatebestand van de Samsung-website. Pak het bestand uit en kopieer het naar de hoofdmap van een flashstation. Plaats het flashstation in de USB-poort om de update te installeren.

- [Automatische update](#)

De TV wordt automatisch bijgewerkt op het ingestelde tijdstip of na uitschakelen.

Voorkeursfuncties

Gebruiksmodus

[Menu](#) → [Ondersteuning](#) → [Gebruiksmodus](#)

Selecteer een geschikte [Gebruiksmodus](#) voor uw locatie. Wij adviseren u dringend om [Thuisgebruik](#) te selecteren.

- [Thuisgebruik](#): Thuisgebruik is de standaardinstelling.
- [Winkeldemo](#): [Winkeldemo](#) is uitsluitend bestemd voor de detailhandel. Als u [Winkeldemo](#) selecteert, werken sommige functies niet en worden de beeldinstellingen elke 5 minuten teruggezet.

Contact met Samsung

[Menu](#) → [Ondersteuning](#) → [Contact met Samsung](#)

Bekijk deze informatie wanneer uw product niet naar behoren werkt of wanneer u de software wilt bijwerken. U vindt hier informatie over onze servicecenters en over hoe u producten en software kunt downloaden.

Toepassingsmenu

MENU → Applicaties

Bronlijst

MENU → Applicaties → Bronlijst

- Als u op de toets **SOURCE** drukt, wordt meteen het scherm **Bron** weergegeven.
- U kunt alleen externe apparaten selecteren die zijn aangesloten op de tv. In **Bron** worden aangesloten ingangen gemarkeerd weergegeven.
- Raadpleeg “De ingangsbron wijzigen” in de gebruiksaanwijzing voor meer informatie.

Een USB-apparaat aansluiten

- Zet de tv aan.
 - Sluit een USB-apparaat met foto-, muziek en filmbestanden aan op de USB-poort aan de achterkant van de tv.
 - Wanneer het USB-apparaat op de tv is aangesloten, verschijnt er een pop-upvenster. U kunt de functie **Foto's**, **Video's** of **Muziek** rechtstreeks selecteren.
 - De toetsen werken mogelijk niet naar behoren bij multimedialbestanden zonder licentie.
 - Wat u moet weten voordat u multimedia gaat gebruiken
- MTP (Media Transfer Protocol) wordt niet ondersteund.
 - Het bestandssysteem ondersteunt NTFS (Alleen-lezen), FAT16 en FAT32.
 - Bepaalde typen digitale camera's en geluidsapparatuur zijn mogelijk niet compatibel met dit toestel.
 - Multimedia ondersteunt alleen de sequentiële JPEG-indeling.
 - Multimedia ondersteunt alleen USB-massaopslagapparatuur (MSC). MSC staat voor Mass Storage Class, een apparaat waarop grote hoeveelheden gegevens tegelijk kunnen worden opgeslagen en getransporteerd. Voorbeelden van MSC's zijn USB-sticks, Flash-kaartlezers. (USB-HUB's worden niet ondersteund.) Apparaten dienen direct op de USB-poort van de tv te worden aangesloten.
 - Maak een back-up van uw bestanden voordat u het apparaat aansluit op de tv om beschadiging of verlies van uw gegevens te voorkomen. SAMSUNG is niet verantwoordelijk voor beschadiging of verlies van gegevens.
 - Een HDD (Hard Disk Drive) die is verbonden via een USB-aansluiting wordt niet ondersteund.
 - Verwijder het USB-apparaat niet terwijl gegevens worden geladen.
 - Hoe hoger de resolutie van het beeld, des te langer het duurt voordat het beeld wordt weergegeven op het scherm.
 - De maximaal ondersteunde JPEG-resolutie is 15360 x 8640 pixels.
 - Voor niet ondersteunde of beschadigde bestanden wordt de melding “Not Supported File Format” weergegeven.
 - De functies voor het zoeken naar scènes en miniatures worden niet ondersteund bij **Video's**.
 - MP3-bestanden met DRM die tegen betaling zijn gedownload, kunnen niet worden afgespeeld. Digital Rights Management (DRM) is een technologie voor het creëren van inhoud en de distributie en het beheer van de inhoud op een geïntegreerde en veelzijdige wijze, met inbegrip de bescherming van de rechten en belangen van de producenten, het voorkomen van het illegaal kopiëren van de inhoud en het beheren van rekeningen en betalingen.
 - Als een USB-apparaat meer stroom nodig heeft (meer dan 500 mA of 5 V), wordt het mogelijk niet ondersteund.
 - Als de televisie gedurende de tijd die is opgegeven bij **Tijd autom. schermbeveiliging** geen invoer ontvangt, wordt de schermbeveiliging uitgevoerd.

Uitgebreide functies

- Als er een USB-verlengkabel wordt gebruikt, wordt het USB-apparaat mogelijk niet herkend of kunnen de bestanden op het apparaat mogelijk niet worden gelezen.
- Als het USB-apparaat dat op de tv is aangesloten, niet wordt herkend, is de lijst met bestanden op het apparaat mogelijk beschadigd of wordt een bestand in de lijst niet afgespeeld. Sluit het USB-apparaat aan op de pc, formatteer het apparaat en controleer de aansluiting.
- Als een bestand dat van de pc is verwijderd, nog steeds wordt gevonden wanneer multimedia wordt uitgevoerd, gebruikt u de functie Prullenbak leegmaken op de pc om het bestand definitief te verwijderen.
- Als er meer dan circa 4000 bestanden en mappen op een USB-opslagapparaat zijn opgeslagen, worden de bestanden en mappen mogelijk niet weergegeven en kunnen enkele mappen mogelijk niet worden geopend.









Een USB-apparaat loskoppelen

1. Druk op de toets **SOURCE** .
2. Selecteer het gewenste USB-apparaat en druk vervolgens op de toets **TOOLS** . Het menu Tools verschijnt.
3. Selecteer **USB verwijderen** en wacht totdat het geselecteerde USB-apparaat is losgekoppeld. U kunt een USB-apparaat verwijderen van de tv.
 -  Wij adviseren u gebruik te maken van de functie **USB verwijderen** voor het verwijderen van een USB-apparaat van de tv.







Media Play

MENU → Applicaties → Media Play

Geniet van foto-, muziek- en filmbestanden die op een USB MSC-apparaat zijn opgeslagen.

1. Druk op de toets **MEDIA.P.**
2. Druk op de toets  om het gewenste menu te selecteren en druk vervolgens op .
3. Druk op de toets  om het gewenste apparaat te selecteren en druk vervolgens nogmaals op .
4. Druk op de toetsen // om het gewenste bestand in de lijst te selecteren en druk vervolgens op  of  (Afspelen).

De geselecteerde bestanden afspelen

1. Druk op de toets  om **Opties** te selecteren boven aan elk hoofdscherm en selecteer vervolgens **Gesel. afspelen**.
2. Selecteer de gewenste bestanden.
 -  Links van de geselecteerde bestanden wordt een vinkje weergegeven.
 -  Druk opnieuw op de toets  om de selectie van het bestand ongedaan te maken.
3. Druk op de toets  om **Afspln** te selecteren.
 -  U kunt alle muziek selecteren of de selectie ervan ongedaan maken door op **Alles select./Niets select..** te drukken.

Uitgebreide functies



Video afspelen

MEDIA.P → Video's

U kunt videobestanden afspelen die zijn opslagen op een USB-apparaat en/of uw pc.

 Raadpleeg "Ondersteunde ondertitelings- en Media Play-bestandsindelingen" in het gedeelte Overige informatie voor meer informatie over de ondertitel- en codecindelingen.

Video afspelen

Selecteer het videobestand in de lijst of druk op ► om video af te spelen. Gebruik de afstandsbediening of de schermtoetsen om het afspelen van de video te besturen. Druk op  or **TOOLS**  om de schermtoetsen weer te geven en op **RETURN**  om deze te verbergen. U kunt het afspelen van het bestand stoppen door op  of **RETURN**  te drukken.

Afspeellijsten maken

Selecteer in de lijst **Opties** boven aan het scherm de optie **Gesel. afspelen**, geef alle videobestanden op die u wilt afspelen en selecteer vervolgens **Afspeln**. Er wordt nu een afspeellijst gemaakt. Als de lijst wordt weergegeven in de modus Mapweergave, kunnen alleen de bestanden in de huidige map worden geselecteerd. Als u bestanden in andere mappen wilt selecteert, wijzigt u de weergavemodus.

Een ander bestand openen

- Selecteer de schermtoets  / .
- Selecteer de schermtoets **Zoeken** en vervolgens **Titels zoeken**.

Video's scannen

- Druk op  / . Hiermee wordt het bestand gescand in stappen van 10 seconden.
- Druk op  / . Hiermee wordt de afspeelsnelheid gewijzigd tot maximaal 300%. U kunt de normale afspeelsnelheid herstellen door op ► te drukken. U kunt ook de video in de pauzestand zetten en vervolgens op  drukken om de afspeelsnelheid te verlagen (1/8 normaal, 1/4 normaal, 1/2 normaal). Vertraagde weergave ondersteunt geen audio en is alleen mogelijk in voorwaartse richting.
- Druk op  om het scherm stil te zetten en vervolgens op  om door de gepauzeerde video te scannen in stappen van 1 beeld. Audio wordt niet ondersteund als de video is stilgezet.
- Selecteer de schermtoets **Zoeken** en vervolgens **Titels zoeken**. Hiermee gaat u naar een scène in de video.
- Selecteer de schermtoets **Zoeken** en vervolgens **Tijdbalk zoeken**. Hiermee gaat u naar een tijdstip in de video.
- Selecteer de schermtoets . Hiermee wordt de video vanaf het begin afgespeeld.

Ondertiteling weergeven

Als het externe opslagapparaat een ondertitelingsbestand bevat met dezelfde naam als het videobestand dat wordt afgespeeld, kunt u ervoor kiezen ondertiteling weer te geven op het scherm. Selecteer de schermtoets **Instellingen** en vervolgens **Inst. ondertiteling** om ondertiteling weer te geven.

Als de letters er vervormd uitzien, probeert u de coderingsinstelling te wijzigen. Als de ondertiteling niet overeenkomt met de video, past u de synchronisatie aan. Als de ondertiteling te klein is, maakt u de tekens groter.

Uitgebreide functies

Aanvullende instellingen voor videoweergave

- [Herhalen](#)

Selecteer de schermtoets [Herhalingsmodus](#). Hiermee wordt de herhalingsmodus gewijzigd. Met [Eén herh.](#) wordt alleen het huidige bestand herhaald; terwijl met [Alles herh.](#) alle bestanden in de map worden herhaald.

- [Beeldformaat](#)

Selecteer [Beeldformaat](#) en selecteer vervolgens het beeldformaat.

- [Beeldmodus](#)

Selecteer de schermtoets [Instellingen](#) en vervolgens [Beeldmodus](#). Selecteer de beeldmodus.

- [Geluidmodus](#)

Selecteer de schermtoets [Instellingen](#) en vervolgens [Geluidmodus](#). Selecteer een geluidsmodus.





- [Informatie](#)

Selecteer de schermtoets [Instellingen](#) en selecteer vervolgens [Informatie](#) om gedetailleerde informatie over de huidige video te bekijken.



Uitgebreide functies

Fotoweergave



MEDIA.P → Foto's

Selecteer een foto in de lijst om deze weer te geven op het scherm. Gebruik de afstandsbediening of de schermtoetsen om het afspelen van de video te besturen. Druk op  or **TOOLS**  om de schermtoetsen weer te geven en op **RETURN**  om deze te verbergen. U kunt het afspelen van het bestand stoppen door op  of **RETURN**  te drukken.

Presentatie

- Ga naar de lijst **Opties** boven aan het scherm en selecteer **Presentatie**. U kunt alle foto's in de lijst bekijken als diavoorstelling.
- Druk op  in de lijst.
- Druk op  of selecteer de schermtoets **Begin diashow** om de diavoorstelling te starten.

Dia-instellingen

- Snelheid presentatie (Slide Show Speed): Druk op  /  of selecteer de schermtoets **Instellingen voor diavoorstelling** en selecteer vervolgens **Snelheid**.
- Slide Show Effect (Effect presentatie): Selecteer de schermtoets **Instellingen voor diavoorstelling** en vervolgens **Effecten**.

Afspeellijsten maken

Selecteer in de lijst **Opties** boven aan het scherm de optie **Gesel. afspelen**, geef alle foto's op die u wilt afspelen en selecteer vervolgens **Afspln**. Er wordt nu een afspeellijst gemaakt. Als de lijst wordt weergegeven in de modus Mapweergave, kunnen alleen de bestanden in de huidige map worden geselecteerd. Als u bestanden in andere mappen wilt selecteren, wijzigt u de weergavemodus.

Een ander bestand openen

- Druk op  / .
- Selecteer de schermtoets **Vorige/Volgende**.

Achtergr.muz

Hiermee kunt u muziek afspelen op de achtergrond tijdens een diavoorstelling. Alle muziekbestanden moeten zich echter op hetzelfde opslagapparaat bevinden.

Selecteer de schermtoets **Achtergr.muz** terwijl een foto wordt weergegeven op het scherm of terwijl een diavoorstelling wordt afgespeeld. Selecteer de muziekbestanden die u wilt beluisteren en selecteer vervolgens **Afspln**. U kunt de bestanden in willekeurige volgorde afspelen door **Wil. vlg.** te selecteren.

Uitgebreide functies

Minispeler

Bij het bekijken van foto's met achtergrondmuziek kunt u de muziek regelen. Selecteer [Achtergr.muz](#) in de schermbeheertoetsen en selecteer vervolgens [Minispeler](#). U kunt het afspelen onderbreken of naar het vorige of volgende nummer springen.

Aanvullende instellingen voor fotoweergave

- **Zoom:** Selecteer de schermtoets [Zoom](#). Zoom in tot een factor 4.
- **Draaien:** Selecteer de schermtoets [Draaien](#). Hiermee wordt de foto gedraaid.
- **Beeldmodus:** Selecteer de schermtoets [Instellingen](#) en vervolgens [Beeldmodus](#). Selecteer de beeldmodus.
- **Geluidmodus:** Selecteer de schermtoets [Instellingen](#) en vervolgens [Geluidmodus](#). Selecteer een geluidsmodus.
- **Informatie:** Selecteer de schermtoets [Instellingen](#) en selecteer vervolgens [Informatie](#) om gedetailleerde informatie over de huidige video te bekijken.

Uitgebreide functies

Muziekweergave

MEDIA.P → Muziek

Selecteer het muziekbestand in de lijst of druk op ► om muziek af te spelen. Gebruik de afstandsbediening of de schermtoetsen om het afspelen van de video te besturen. U kunt het afspelen van het bestand stoppen door op ■ of RETURN ↵ te drukken.

Afspeellijsten maken

Selecteer in de lijst **Opties** boven aan het scherm de optie **Gesel. afspelen**, geef alle muziekbestanden op die u wilt afspelen en selecteer vervolgens **Afspeln**. Er wordt nu een afspeellijst gemaakt. Als de lijst wordt weergegeven in de modus Mapweergave, kunnen alleen de bestanden in de huidige map worden geselecteerd. Als u bestanden in andere mappen wilt selecteren, wijzigt u de weergavemodus.

Muziek scannen

- Druk op ◀ / ▶. Hiermee wordt het bestand gescand in stappen van 10 seconden.
- Druk op ⏸. Hiermee wordt het huidige afgespeelde muziekbestand in de pauzestand gezet.

Een ander bestand openen

- Selecteer de schermtoets ◀◀ / ▶▶.
- Selecteer een bestand in de afspeellijst.

Aanvullende instellingen voor muziekweergave

- **Wil. vlg.**
Selecteer de schermtoets **Aan**. Kies tussen normaal en willekeurig afspelen.
- **Herhalen**
Selecteer de schermtoets **Herhalen**. Hiermee wordt de herhalingsmodus gewijzigd. Met **Een liedje** wordt alleen het huidige bestand herhaald; terwijl met **Alle** alle bestanden in de afspeellijst worden herhaald.
- **Geluidmodus**
Selecteer de schermtoets **Geluidmodus**. Selecteer een geluidsmodus.
- **Informatie**
Druk op **INFO** vanuit de afspeellijst om gedetailleerde informatie over het geselecteerde bestand te bekijken.

Voetbalmodus **TOOLS**

MENU → Applicaties → Voetbalmodus → ENTER

Deze modus biedt optimale instellingen voor het bekijken van sportwedstrijden.

- **9** (Zoom): Afspelen onderbreken en het beeld in 9 onderdelen splitsen. Selecteer een onderdeel om op in te zoomen. Druk nog een keer op deze toets om door te gaan.
- Als Voetbalmodus is ingeschakeld, worden de beeld- en geluidsmodi automatisch ingesteld op **Stadion**.
- Als u de televisie uitschakelt tijdens het kijken in de **Voetbalmodus**, wordt de **Voetbalmodus** uitgeschakeld.
- Zoom werkt niet in de volgende modi:
 - PIP aan
 - Media Play-video's
 - Anynet+ (HDMI-CEC)
 - Digitale tekst (uitsluitend Verenigd Koninkrijk)

Uitgebreide functies

Anynet+ (HDMI-CEC)

Menu → Systeem → Anynet+ (HDMI-CEC)

Anynet+ is een functie waarmee u alle aangesloten Samsung-apparaten die Anynet+ ondersteunen, kunt bedienen met de afstandsbediening van de Samsung-tv. Het Anynet+-systeem kan alleen worden gebruikt bij Samsung-apparaten die zijn voorzien van de Anynet+-functie. Om u ervan te verzekeren dat uw Samsung-apparaat deze functie heeft, kunt u controleren of er een Anynet+-logo op het apparaat staat.

- U kunt Anynet+-apparaten alleen met de afstandsbediening van de tv bedienen, niet met de toetsen op het product.
- De afstandsbediening van het product werkt mogelijk niet in bepaalde omstandigheden. Selecteer in dat geval opnieuw het Anynet+-apparaat.
- De functies van Anynet+ werken niet met producten van andere fabrikanten.
- Raadpleeg voor het verbinden van externe Anynet+-apparaten de gebruiksaanwijzing van het apparaat. U moet een Anynet+-apparaat aansluiten via een HDMI-kabel. Sommige HDMI-kabels ondersteunen mogelijk geen Anynet+-functies.
- Anynet+ werkt wanneer het AV-apparaat dat Anynet+ ondersteunt, op stand-by staat of is ingeschakeld.
- Anynet+ ondersteunt in totaal 12 AV-apparaten. U kunt maximaal 3 apparaten van hetzelfde type aansluiten.

Uitgebreide functies

Menu Anynet+ (HDMI-CEC)

Het menu Anynet+ verandert overeenkomstig het type en de status van de Anynet+-apparaten die op het product zijn aangesloten.

- [Tv weergeven](#)

Hiermee schakelt u over van de Anynet+-modus naar de uitzendmodus.

- (apparaatnaam) [Menu](#)

Hiermee wordt het menu van het aangesloten apparaat weergegeven. Wanneer er bijvoorbeeld een dvd-speler is aangesloten, verschijnt het diskmenu van de dvd-speler.

- (apparaatnaam) [Tools](#)

Hiermee wordt het menu [Tools](#) van het aangesloten apparaat weergegeven. Wanneer er bijvoorbeeld een dvd-speler is aangesloten, verschijnt het menu [Tools](#) van de dvd-speler.

 Afhankelijk van het apparaat is dit menu mogelijk niet beschikbaar.

- (apparaatnaam) [Titelmenu](#)

Hiermee wordt het titelmenu van het aangesloten apparaat weergegeven. Wanneer er bijvoorbeeld een dvd-speler is aangesloten, verschijnt het titelmenu van de dvd-speler.

 Afhankelijk van het apparaat is dit menu mogelijk niet beschikbaar.

Anynet+ (HDMI-CEC) instellen

- [Anynet+ \(HDMI-CEC\)](#)

Als u de Anynet+-functie wilt gebruiken, moet [Anynet+ \(HDMI-CEC\)](#) worden ingesteld op [Aan](#).

 Wanneer de functie [Anynet+ \(HDMI-CEC\)](#) is uitgeschakeld, worden alle aan Anynet+ gerelateerde bewerkingen uitgeschakeld.

- [Automatisch uitschakelen](#)

Hiermee stelt u in dat een Anynet+-apparaat automatisch wordt uitgeschakeld wanneer het product wordt uitgeschakeld.

 Als [Automatisch uitschakelen](#) is ingesteld op [Ja](#), worden alle externe apparaten automatisch uitgeschakeld wanneer het product wordt uitgeschakeld.

 Is eventueel niet ingeschakeld, afhankelijk van het apparaat.

Uitgebreide functies

Tussen Anynet+-apparaten schakelen

1. Open het menu [Tools](#) via de afstandsbediening en selecteer vervolgens [Anynet+ \(HDMI-CEC\)](#).
2. Selecteer een apparaat en wacht totdat de overschakeling naar het geselecteerde apparaat is voltooid.
 -  Het menu wordt alleen weergegeven als u [Anynet+ \(HDMI-CEC\)](#) instelt op [Aan](#) in het menu [Systeem](#).
 -  Overschakelen naar het geselecteerde apparaat kan 2 minuten duren. U kunt het overschakelen niet tussentijds annuleren.
 -  Als u een Anynet+-apparaat hebt geselecteerd met de functie [Bron](#), kunt u de Anynet+-functie niet gebruiken. Zorg ervoor dat u overschakelt naar een Anynet+-apparaat.

Overige informatie

Problemen oplossen

Als er een probleem lijkt te zijn met het product, probeert u eerst deze lijst met mogelijke problemen en oplossingen. Als geen van de tips van toepassing zijn, kunt u terecht op www.samsung.com.

Problemen	Oplossingen en uitleg
Flikkering en dimmen	<p>Als uw Samsung-product flikkering vertoont of af en toe dimt, moet u mogelijk een van de energie-efficiënte onderdelen uitschakelen zoals de functie Spaarstand. Volg onderstaande stappen met uw afstandsbediening om deze onderdelen in of uit te schakelen.</p> <ul style="list-style-type: none">• Spaarstand: Menu → Systeem → ECO-oplossing → Spaarstand
Componentaansluitingen / Schermkleur	<p>Als u meent dat de kleur op uw Samsung-product niet correct is of zwart-wit, voert u eerst een Zelfdiagnose op het product uit om ervoor te zorgen dat er geen problemen met het apparaat zijn.</p> <ul style="list-style-type: none">• Zelfdiagnose: Menu → Ondersteuning → Zelfdiagnose → Het beeld testen <p>Als het probleem niet optreedt in het Beeld testen, controleert u het volgende:</p> <ul style="list-style-type: none">• Alle verbindingen zijn consistent. Als u bijvoorbeeld de aansluiting AV In op uw product hebt gebruikt, moet u controleren of u de aansluiting AV Out hebt gebruikt op uw videobron.• U hebt de apparaten allemaal op de juiste manier aangesloten. Als u bijvoorbeeld de Component-uitgangen, gelabeld Pb, Pr en Y, gebruikt om uw product en videobron aan te sluiten, controleert u of u de blauwe Pb-uitgang op de videobron hebt verbonden met de blauwe Pb-uitgang op het product, de rode Pr-uitgang op de bron op de ronde Pr-uitgang op het product.
Schermhelderheid	<p>Als u de kleuren op uw Samsung-product goed vindt maar een beetje te donker of te licht, kunt u proberen de volgende instellingen in de optie Beeld in het hoofdmenu bij te stellen:</p> <ul style="list-style-type: none">• Achtergrondverlichting, Contrast, Helderheid, Scherpte, Kleur, Tint (G/R) enzovoort. Ga in "Beeld" op het gebruikersmenu en probeer daar de bovengenoemde opties aan te passen.
Ongewild uitschakelen	<p>Als uw Samsung-product zichzelf lijkt af te sluiten, kan er een probleem zijn met uw Timer-instellingen of uw ecovriendelijke Geen signaal stdby-functie.</p> <p>Controleer eerst of Slaaptimer niet per ongeluk is ingesteld. De Slaaptimer schakelt het product automatisch uit nadat een bepaalde tijd is verstreken.</p> <ul style="list-style-type: none">• Slaaptimer: Menu → Systeem → Tijd → Slaaptimer <p>Als de Slaaptimer niet is geactiveerd, hebt u mogelijk de functie Geen signaal stdby of Autom. uitsch. ingeschakeld.</p> <ul style="list-style-type: none">• Geen signaal stdby: Menu → Systeem → ECO-oplossing → Geen signaal stdby• Autom. uitsch.: Menu → Systeem → ECO-oplossing → Autom. uitsch.

Overige informatie

Problemen	Oplossingen en uitleg
Problemen met inschakelen	<p>Voordat u het product inschakelt, zoekt u het blauwe lampje onder de juiste positie van het product. Druk op de aan/uit-toets op het product of de afstandsbediening en het lampje moet ongeveer 5 maal knipperen voordat het product wordt ingeschakeld.</p> <p>Als u problemen ondervindt bij het inschakelen van uw Samsung-product, zijn er enkele zaken die u kunt controleren voordat u contact opneemt met de serviceafdeling.</p> <ul style="list-style-type: none">Als u het product als een monitor gebruikt en het stand-by-lampje slechts enkele seconden knippert wanneer u de aan/uit-toets indrukt, is uw pc in de slaapstand. Om de pc uit de slaapstand te halen, drukt u op een toets op uw toetsenbord of u beweegt de muis. Probeer daarna uw product in te schakelen. <p>Als u zeker weet dat het netsnoer, de afstandsbediening en de pc correct functioneren, is er mogelijk een probleem met de kabel. Als u een kabelbox of satellietbox gebruikt, kan het lijken dat uw product uitstaat omdat de kabel- of satellietbox geen signaal afgeeft. Om de signaalafgifte van uw kabel- of satellietbox te testen, drukt u op de gids- of info-knop op de afstandsbediening van de kabel- of satellietbox. Als het scherm de gids- of infogegevens weergeeft, wordt het probleem veroorzaakt door de box.</p>
Kan geen kanaal vinden	Voer Instellingen (Ga naar Menu → Systeem → Instellingen) nogmaals uit of voer Automatisch afstemmen uit. (Ga naar Menu → Uitzending → Automatisch afstemmen).

Overige informatie

Problemen	Oplossingen en uitleg
Pc-aansluiting	
Het bericht Niet ondersteund . wordt weergegeven.	Stel de uitvoerresolutie van uw pc zodanig in dat deze overeenkomt met de resolutie die door het product wordt ondersteund.
"PC" wordt altijd in de bronnenlijst weergegeven, ook als er geen pc is aangesloten.	Dit is normaal. "PC" wordt altijd in de bronnenlijst weergegeven, ongeacht of er een pc is aangesloten.
De video is prima, maar er is geen audio.	Als u een HDMI-aansluiting gebruikt, controleert u de audio-uitvoerconfiguratie op de pc.
Beeld	<p>Voer eerst de Het beeld testen uit om te zien of het testbeeld correct wordt weergegeven op het product (ga naar Menu Ondersteuning Zelfdiagnose Het beeld testen).</p> <p>Als het testbeeld correct wordt weergegeven, wordt het slechte beeld mogelijk veroorzaakt door de bron of het signaal.</p>
Het beeld ziet er niet zo fraai uit als in de winkel.	<p>Beeldschermen in de winkel staan allemaal afgestemd op digitale HD-kanalen.</p> <p>Hebt u een analoge kabelbox of settopbox? Voer een upgrade uit naar een digitale settopbox. Gebruik een HDMI- of Component-kabel voor HD-beeldkwaliteit (High Definition).</p> <p> Bij veel HD-zenders is sprake van het opwaarderen van SD-inhoud (Standard Definition). Zoek een zender die echt in HD uitzendt.</p> <ul style="list-style-type: none"> • Abonnees kabel/satelliet: probeer HD-zenders uit de kanalenlijst. • Aansluiting antenne/kabelantenne: probeer HD-zenders weer te geven nadat een Automatisch afstemmen hebt uitgevoerd. <p>Stel de resolutie voor de video-uitvoer van de kabel/sat-box in op 1080i of 720p.</p>
Het beeld is vervormd: macroblok, klein blok, puntjes, pixelvorming	<p>Compressie van video-inhoud kan tot vervorming van de beeldkwaliteit leiden, met name bij snel bewegende beelden, zoals in sportwedstrijden en actiefilms.</p> <p>Een zwak signaal of slechte signaalkwaliteit kan beeldvervalsing veroorzaken. Dit is geen defect van het product.</p> <p>Mobiele telefoons die dichtbij het product worden geplaatst (dichterbij dan circa 1 meter), kunnen het analoge of digitale beeld storen.</p>
De kleuren zijn verkeerd of ontbreken.	Als u een Component-verbinding gebruikt, moet u ervoor zorgen dat de Component-kabels in de juiste aansluitingen zijn gestoken. Onjuiste of losse aansluitingen kunnen tot kleurproblemen of een leeg scherm leiden.
De kleur is slecht of het beeld is niet helder genoeg.	<p>Pas de opties voor Beeld aan in het productmenu (ga naar Beeldmodus / Kleur / Helderheid / Scherpte)</p> <p>Pas de optie Spaarstand aan in het productmenu (ga naar Menu → Systeem → ECO-oplossing → Spaarstand)</p> <p>Probeer het beeld opnieuw in te stellen om de standaardwaarden voor afbeeldingen te bekijken (ga naar Menu → Beeld → Beeld resetten)</p>





Overige informatie

Problemen	Oplossingen en uitleg
Aan de rand van het scherm is een streepjeslijn zichtbaar.	Als het Beeldformaat is ingesteld op Volledig scherm , wijzigt u dit in 16:9 . Wijzig de resolutie van de kabelbox/satellietbox.
Het beeld is zwart-wit.	Als u gebruikmaakt van een AV composiet-invoer, sluit u de videokabel (geel) aan op de groene aansluiting van component op het product.
Bij het van kanaal wisselen bevriest het beeld of wordt het vervormd of vertraagd.	Wanneer het product is aangesloten op een kabelbox, kunt u proberen de kabelbox te resetten. (Koppel het netsnoer los en sluit het vervolgens opnieuw aan en wacht totdat de kabelbox opnieuw is opgestart. Dit kan 20 minuten duren.) Stel de uitvoeresolutie van de kabelbox in op 1080i of 720p.
Geluid	Voer eerst de Het geluid testen uit om te zien of het geluid van uw product correct werkt. (Ga naar Menu → Ondersteuning → Zelfdiagnose → Het geluid testen). Als het geluid in orde is, wordt het geluidsprobleem mogelijk veroorzaakt door de bron of het signaal.
Er is geen geluid of het geluid is op het maximale volume te zacht.	Controleer het volume van het apparaat (kabelbox/satellietdoos, dvd-speler, Blu-rayspeler enzovoort) dat op uw product is aangesloten.
Het beeld is goed, maar er is geen geluid.	Stel de optie Luidspreker selecteren in op TV-luidspreker in het menu Geluid . Als u een extern apparaat gebruikt, controleert u de audio-uitvoeroptie op dit apparaat. (Bijv. mogelijk moet u de geluidsoptie van uw kabelbox wijzigen in HDMI als u een de box op uw product hebt aangesloten via een HDMI-kabel.) Als u een DVI-naar-HDMI-kabel gebruikt, is een aparte audiokabel vereist. Als het product een hoofdtelefoonaansluiting heeft, controleert u of daar niets op is aangesloten. Start het aangesloten apparaat opnieuw op door het netsnoer van het apparaat los te koppelen en vervolgens opnieuw aan te sluiten.
Er komt ongewenst geluid uit de luidsprekers.	Controleer de kabelaansluitingen. Controleer of een videokabel niet is aangesloten op een audio-ingang. Controleer bij antenne- of kabelaansluitingen de signaalinformatie. Een zwak signaal kan geluidsvervalsing veroorzaken. Voer Het geluid testen uit. (Menu → Ondersteuning → Zelfdiagnose → Het geluid testen)
RF-aansluiting (kabel/antenne)	
Het product ontvangt niet alle kanalen.	Zorg ervoor dat de coax-kabel stevig is aangesloten. Probeer Instellingen om beschikbare kanalen toe te voegen aan de kanalenlijst. Ga naar Menu → Systeem → Instellingen en wacht tot alle beschikbare kanalen zijn opgeslagen. Controleer of de antenne juist is geplaatst.
Het beeld is vervormd: macroblok, klein blok, puntjes, pixelvorming.	Compressie van video-inhoud kan tot beeldvervalsing leiden, met name bij uitzendingen met snelle bewegingen, zoals sportprogramma's en actiefilms. Een zwak signaal kan tot beeldvervalsing leiden. Dit is geen defect in het product.
Ander	
Paarse/groene horizontale strepen met een zoemend geluid uit de luidsprekers, met Component-verbinding.	Verwijder de aansluitingen audio-links en audio-rechts van de settopbox. Als het zoemende geluid ophoudt, is er iets mis met de aarding van de settopbox. Vervang de Component-videokabels door een HDMI-verbinding.

Overige informatie

Problemen	Oplossingen en uitleg
Het beeld wordt niet schermvullend weergegeven.	HD-kanalen hebben zwarte balken aan beide zijden van het scherm wanneer ze opgewaardeerde SD-inhoud (4:3) weergeven. Er worden zwarte balken onder en boven in het scherm weergegeven bij het bekijken van films die beeldformaten hebben die afwijken van die van uw product. Stel de optie voor het beeldformaat op uw externe apparaat of het product in op volledig scherm.
Het bericht Niet ondersteund wordt weergegeven.	Controleer de ondersteunde resolutie van het product en pas de uitgangresolutie van het externe apparaat daaraan aan. Raadpleeg voor resolutie-instellingen deze handleiding.
Het product geeft een plasticgeur af.	Deze geur is normaal en verdwijnt na verloop van tijd.
De Signaalinformatie van het product is niet beschikbaar in het menu Zelfdiagnose.	Deze functie is alleen beschikbaar voor digitale zenders met een antenne-/RF-/coaxaansluiting.
Het product staat schuin naar een kant.	Verwijder de voet van het product en monteer deze opnieuw.
Het kanaalmenu wordt grijs weergegeven (niet beschikbaar).	Het menu Kanaal is alleen beschikbaar als u de productbron selecteert.
Uw instellingen verdwijnen na 5 minuten of telkens wanneer het product wordt uitgeschakeld.	Als het product zich in de modus Winkeldemo bevindt, worden de audio- en beeldinstellingen elke 5 minuten opnieuw ingesteld. Wijzig de instellingen van de modus Winkeldemo naar de modus Thuisgebruik met de Instellingen -procedure. Selecteer Tv in Bron met behulp van de afstandsbediening en ga vervolgens naar Menu Systeem Instellingen .

Overige informatie

Problemen	Oplossingen en uitleg
Met tussenpozen valt het geluid of beeld weg.	Controleer de kabelaansluitingen en sluit de kabels eventueel opnieuw aan. Verlies van audio of video kan het gevolg zijn van te stijve of dikke kabels. Zorg ervoor dat de kabels flexibel genoeg zijn voor langdurig gebruik. Bij bevestiging van het product aan een muur raden we het gebruik van kabels met 90-gradenaansluitingen aan.
U ziet kleine deeltjes als u de rand van het product van dichtbij bekijkt.	Dit maakt deel uit van het productontwerp en is geen defect.
Het menu PIP is niet beschikbaar.	PIP-functionaliteit is alleen beschikbaar als u een TV, PC, AV, Component, HDMI1/DVI, EXT. of HDMI2-bron gebruikt.
Er verschijnen interne banneradvertenties op het scherm.	Selecteer Thuisgebruik onder Instellingen -modus. Raadpleeg voor meer informatie de functie Instellingen .  Bekijk de probleemoplossing op video bij www.samsung.com  Bepaalde functies en afbeeldingen die in deze handleiding worden getoond, zijn alleen beschikbaar voor bepaalde modellen.  U kunt uw product in optimale conditie houden door op de Samsung-website via USB een upgrade naar de nieuwste firmware uit te voeren (samsung.com → Support → Downloads).
Het product kan niet worden ingeschakeld.	Controleer of het netsnoer correct op het stopcontact en op het product is aangesloten. Controleer of het stopcontact werkt. Druk op de toets  op het product om te controleren of het probleem niet bij de afstandsbediening ligt. Als het product wordt ingeschakeld, raadpleegt u 'De afstandsbediening werkt niet' hieronder.
Er is geen beeld/video.	Controleer de kabelaansluitingen. Haal alle kabels los die op het product en externe apparaten zijn aangesloten en sluit ze vervolgens weer aan. Stel de video-uitgangen van de externe apparaten (kabel/sat-box, dvd, Blu-ray enzovoort) in zodat deze overeenkomt met de aansluitingen van de product-ingang. Als bijvoorbeeld de HDMI-uitgang van een extern apparaat wordt gebruikt, moet deze op de HDMI-ingang van het product worden aangesloten. Controleer of de aangesloten apparaten zijn ingeschakeld. Zorg ervoor dat u de juiste ingangsbron selecteert. Start het aangesloten apparaat opnieuw op door het netsnoer van het apparaat los te koppelen en vervolgens opnieuw aan te sluiten.

Overige informatie

Problemen	Oplossingen en uitleg
De afstandsbediening werkt niet.	Vervang de batterijen van de afstandsbediening. Zorg ervoor dat de batterijen zijn geplaatst met de polen (+/-) in de juiste richting. Reinig het venster van de zender op de afstandsbediening. Richt vanaf circa 1,5 tot 2 meter afstand de afstandsbediening direct naar het product.
Met de afstandsbediening van de kabelbox/settopbox kan het product niet worden in- of uitgeschakeld of kan het volume niet worden geregeld.	Programmeer de afstandsbediening voor de kabelbox/settopbox zodanig dat deze werkt voor het product. Raadpleeg de gebruiksaanwijzing van uw kabelbox/settopbox voor de code voor het SAMSUNG-product.
Anynet+ (HDMI-CEC)	
Anynet+ werkt niet.	Controleer of het apparaat een Anynet+-apparaat is. Het Anynet+-systeem ondersteunt alleen Anynet+-apparaten. U kunt slechts één ontvanger (thuisbioscoop) aansluiten. Controleer of het netsnoer van het Anynet+-apparaat juist is aangesloten. Controleer de Video/Audio/HDMI-kabelverbindingen van het Anynet+-apparaat. Controleer of Anynet+ (HDMI-CEC) is ingesteld op Aan in het instellingenmenu van Anynet+. Controleer of de afstandsbediening van het product in de product-modus staat. Controleer of de afstandsbediening compatibel is met Anynet+. In bepaalde situaties werkt Anynet+ niet. (Kanalen zoeken, Instellingen bedienen, enz.) Wanneer u de HDMI-kabel aansluit of verwijdert, dient u opnieuw naar apparaten te zoeken of uw product uit te schakelen en opnieuw in te schakelen.
Ik wil Anynet+ starten.	Controleer of het Anynet+-apparaat op de juiste manier is aangesloten op het product en controleer Anynet+ (HDMI-CEC) is ingesteld op Aan . (Systeem → Anynet+ (HDMI-CEC)) Open het menu Tools via de afstandsbediening en selecteer vervolgens Anynet+ (HDMI-CEC) . Selecteer daarna een menu van uw keuze.
Ik wil Anynet+ sluiten.	Selecteer Tv weergeven in het Anynet+-menu. Ga met behulp van de afstandsbediening naar het scherm Bron en selecteer een niet-Anynet+-apparaat.
Het bericht Verbinden met Anynet+ apparaat verschijnt op het scherm.	U kunt de afstandsbediening niet gebruiken wanneer u Anynet+ configureert of naar een weergavemodus schakelt. Gebruik de afstandsbediening nadat het product de configuratie van Anynet+ heeft voltooid of is overgeschakeld naar Anynet+.

Overige informatie

Problemen	Oplossingen en uitleg
Het Anynet+-apparaat speelt niets af.	U kunt de afspeelfunctie niet gebruiken wanneer Instellingen actief is.
Het aangesloten apparaat wordt niet weergegeven.	<p>Controleer of het apparaat ondersteuning biedt voor Anynet+-functies.</p> <p>Controleer of de HDMI-kabel op de juiste manier is aangesloten.</p> <p>Controleer of Anynet+ (HDMI-CEC) is ingesteld op Aan. (Systeem → Anynet+ (HDMI-CEC))</p> <p>Zoek opnieuw naar Anynet+-apparaten.</p> <p>Anynet+ vereist een HDMI-verbinding. Controleer of het apparaat met het product is verbonden via een HDMI-kabel.</p> <p>Sommige HDMI-kabels ondersteunen mogelijk geen Anynet+-functies.</p> <p>Als de verbinding wordt verbroken vanwege een stroomstoring of omdat de HDMI-kabel is losgekoppeld, herhaalt u de apparaatscan.</p>

-  Bepaalde functies en afbeeldingen die in deze handleiding worden getoond, zijn alleen beschikbaar voor bepaalde modellen.
-  U kunt uw product in optimale conditie houden door op de Samsung-website via USB een upgrade naar de nieuwste firmware uit te voeren (samsung.com → Support → Downloads).

Overige informatie

Ondersteunde ondertitelings- en Media Play-bestandsindelingen

Ondertitel

Extern

- MPEG-4 op tijd gebaseerde tekst (.txt)
- SAMI (.smi)
- SubRip (.srt)
- SubViewer (.sub)
- Micro DVD (.sub of .txt)
- SubStation Alpha (.ssa)
- Advanced SubStation Alpha (.ass)
- Powerdivx (.psb)

Intern

- **Xsub**
Container: AVI
- **SubStation Alpha**
Container: MKV
- **Advanced SubStation Alpha**
Container: MKV
- **SubRip**
Container: MKV
- **MPEG-4 op tijd gebaseerde tekst**
Container: MP4

Ondersteunde afbeeldingsresoluties

Bestandsextensie	Type	Resolutie
*.jpg, *.jpeg	JPG	15360 x 8640
*.bmp	BMP	4096 x 4096
*.mpo	MPO	15360 x 8640

 JPEG's met kleurruimte CMYK, YCCK worden niet ondersteund.

Overige informatie

Ondersteunde bestandsindelingen voor muziekbestanden

Bestandsextensie	Type	Codec	Opmerkingen
*.mp3	MPEG	MPEG1 Audio Layer 3	
*.m4a *.mpa *.aac	MPEG4	AAC	
*.flac	FLAC	FLAC	De zoekfunctie (Springen) wordt niet ondersteund. Ondersteunt tot 2 kanalen
*.ogg	OGG	Vorbis	Ondersteunt tot 2 kanalen
*.wma	WMA	WMA	WMA 10 Pro ondersteunt tot 5.1-kanalen. WMA-audio zonder kwaliteitsverlies wordt niet ondersteund.
*.wav	wav	wav	
*.mid *.midi	midi	midi	Type 0 en Type 1

Videocodec

Bestands-extensie	Container	Videocodec	Resolutie	Framesnelheid (fps)	Bitsnelheid (Mbps)	Audiocodec
*.avi *.mkv *.asf *.wmv *.mp4 *.3gp *.vro *.mpg *.mpeg *.ts *.tp *.trp *.mov *.flv *.vob *.svi *.divx	AVI MKV ASF MP4 3GP MOV FLV VRO VOB PS TS	Divx 3.11/4/5/6 MPEG4 SP/ASP H.264 BP/MP/HP Motion JPEG Windows Media Video v9 MPEG2 MPEG1	1920 x 1080 640 x 480 1920 x 1080	6~30	30 8 30	Dolby Digital LPCM ADPCM (IMA, MS) AAC HE-AAC WMA Dolby Digital Plus MPEG (MP3) DTS (Core) G.711 (A-Law, μ -Law)

Overige informatie

Overige beperkingen

- 🔪 Video-inhoud wordt niet of niet correct afgespeeld als de inhoud of het medium een fout bevat.
- 🔪 Het geluid of de video kan mogelijk niet worden weergegeven als de inhoud een standaard bitsnelheid/framesnelheid heeft die hoger is dan het compatibele aantal frames per seconde dat wordt weergegeven in de bovenstaande tabel.
- 🔪 Als de indextabel is beschadigd, wordt de zoekfunctie (Springen) niet ondersteund.
- 🔪 Het kan langer duren voordat het menu wordt weergegeven als de video een bitsnelheid heeft van meer dan 10 Mbps.
- 🔪 Sommige USB-/digitale camera-apparaten zijn mogelijk niet compatibel met de speler.

Videodecoders

- Ondersteuning tot H.264, niveau 4.1 (FMO/ASO/RS worden niet ondersteund)
- VC1 AP L4 wordt niet ondersteund.
- GMC 2 wordt niet ondersteund.
- Framesnelheid:
 - Lager dan 1280 x 720: 60 frames max.
 - Hoger dan 1280x720: 30 frames max.

Audiodecoders

- WMA 10 Pro ondersteunt tot 5.1-kanalen. Ondersteuning tot M2-profiel.
- WMA-audio zonder kwaliteitsverlies wordt niet ondersteund.
- Vorbis wordt ondersteund voor maximaal 2 kanalen.
- Dolby Digital Plus wordt ondersteund tot en met 5.1-kanalen.

Overige informatie

De teletekstfunctie van het analoge kanaal

Op de indexpagina van de teletekstdienst vindt u informatie over het gebruik van de dienst. Voor een juiste weergave van teletekstinformatie is een stabiele kanaalontvangst vereist. Anders kan bepaalde informatie ontbreken of worden bepaalde pagina's niet weergegeven.

U kunt de teletekstpagina's veranderen met de numerieke toetsen op de afstandsbediening.

- 1 (Teletekst aan/mix/uit): hiermee activeert u de teletekstmodus voor het huidige kanaal. Druk tweemaal op deze toets om het huidige televisiebeeld over de teletekstpagina heen weer te geven. Druk nog een keer op de toets om teletekst af te sluiten.
- 2 (opslaan): hiermee slaat u de teletekstpagina's op.
- 3 (index): hiermee geeft u de indexpagina (inhoudspagina) tijdens het gebruik van teletekst weer.
- 4 (formaat): hiermee geeft u de tekst in de bovenste helft van het scherm twee keer zo groot weer. Druk nogmaals op deze toets om naar de tekst in de onderste helft van het scherm te gaan. Druk nogmaals op deze toets voor een normale weergave.
- 5 (vastzetten): de huidige pagina blijft weergegeven, als er meerdere secundaire pagina's zijn die automatisch achtereenvolgend worden weergegeven. Druk nogmaals op deze toets om het opvolgen te hervatten.
- 6 Gekleurde toetsen (rood, groen, geel, blauw): als de omroep gebruikmaakt van het FASTEXT-systeem, worden de verschillende onderwerpen op een teletekstpagina van een kleurcodering voorzien, die u kunt selecteren met behulp van de gekleurde toetsen. Druk op de kleur die overeenkomt met het gewenste onderwerp. Er wordt een nieuwe pagina met kleurcodes weergegeven. De items kunnen op dezelfde manier worden geselecteerd. Als u de vorige of volgende pagina wilt weergeven, drukt u op de toets met de overeenkomstige kleur.

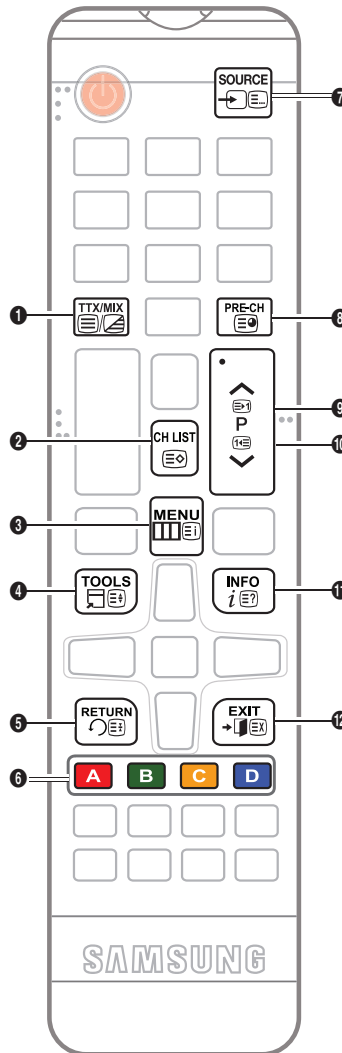

- 7 (modus): de teletekstmodus (LIST/FLOF) selecteren. Als u tijdens de LIST-modus op de toets drukt, schakelt u naar de LIST-opslagmodus. In deze modus kunt u met behulp van de toets 8 (opslaan) teletekstpagina's in een lijst opslaan.
- 8 (subpagina): hiermee geeft u de beschikbare subpagina weer.
- 9 (volgende pagina): hiermee geeft u de volgende teletekstpagina weer.
- 10 (vorige pagina): hiermee geeft u de vorige teletekstpagina weer.
- 11 (tonen): hiermee geeft u verborgen tekst weer (bijvoorbeeld antwoorden op quizvragen). Druk nogmaals op deze toets voor de normale weergave.
- 12 (annuleren): hiermee verkleint u de teletekstweergave zodanig dat deze overlapt met de huidige uitzending.

Typische teletekstpagina

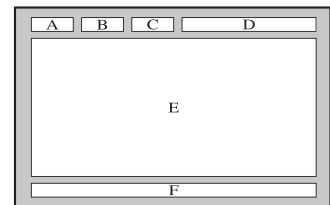

Onderdeel	Inhoud
A	Geselecteerd paginanummer.
B	Identiteit uitzendkanaal.
C	Huidige paginanummer of zoek aanduidingen.
D	Datum en tijd.
E	Tekst.
F	Statusinformatie. FASTEXT-informatie.

Overige informatie

Muurbevestiging/bureauvoet monteren

 Niet beschikbaar bij de TD590-serie.

Vorbereiding voor installatie van de muurbevestiging/bureauvoet

1. Schakel het product uit en trek de stekker uit het stopcontact.
2. Plaats een zachte doek of een kussen op een vlakke ondergrond om het product te beschermen en plaats het product op de doek met de voorkant van het product naar beneden.
3. Houd het product vast met uw hand. Trek de voet in de richting van de pijl zoals weergegeven in de afbeelding.

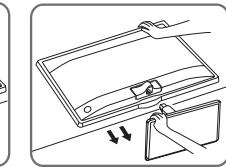
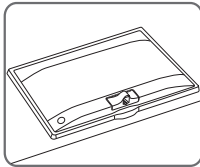

TD390

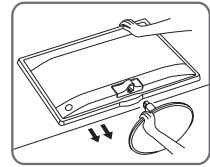
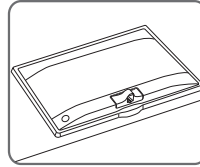

TD391

Muurbevestiging/bureauvoet monteren

1

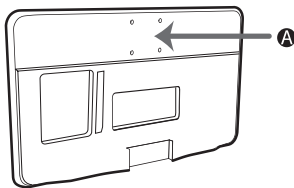

2

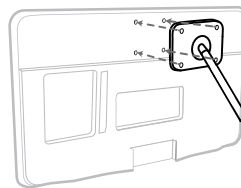

3

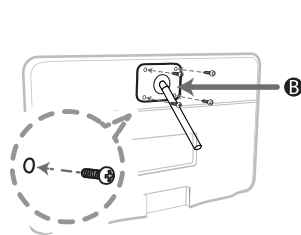

4

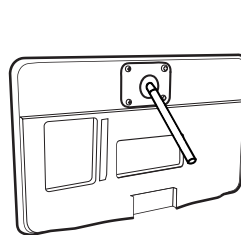

A Muurbevestiging/bureauvoet

B Steun voor muurbevestiging/bureauvoet (niet bijgeleverd)

Overige informatie

⚠ Let op

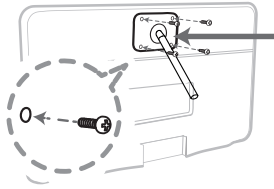

Belangrijk

Voor de installatie van de muurbevestiging moet u geen schroeven gebruiken die langer zijn dan 10 mm (L10).

4. Lijn de wandmontageset/bureaustandaard uit met het product en bevestig de wandmontageset/bureaubladstandaard door de schroef aan te draaien.
5. Plaats de groef van het productonderdeel dat u op de voet wilt monteren op één lijn met de groef in de bevestiging (bureauvoet, muurbevestiging of anderszins) en zet de bevestiging stevig vast door de schroef vast te draaien.

Overige informatie

De wandbevestiging plaatsen

De wandbevestigingsset plaatsen

Met de wandbevestigingsset (afzonderlijk verkrijgbaar) kunt u de tv aan de muur bevestigen.

Zie de instructies bij de onderdelen voor wandbevestiging als u wilt weten hoe u de wandbevestiging installeert. Neem contact op met een technicus voor hulp voordat u de wandbeugel te bevestigt. We adviseren u dit niet zelf te doen.

Samsung Electronics is niet verantwoordelijk voor schade aan het product of voor verwondingen die u zelf of anderen oplopen wanneer u besluit de tv zelf te installeren.

Specificaties voor de wandbevestigingsset (VESA)

 De wandbevestigingsset is niet meegeleverd, maar wordt apart verkocht.

Plaats de wandbevestiging op een stevige wand die loodrecht op de vloer staat. Wanneer de wandbevestiging aan andere bouwmaterialen bevestigd moet worden, moet u contact opnemen met de dichtstbijzijnde leverancier. Als u de wandbevestiging aan het plafond of een schuine wand monteert, kan de tv vallen en kan dit leiden tot zwaar lichamelijk letsel.

LET OP

- In de onderstaande tabel vindt u de standaardafmetingen voor wandbevestigingssets.
- Wanneer u onze wandbevestigingsset aanschaft, zijn een gedetailleerde installatiegids en alle vereiste montageonderdelen daarbij inbegrepen.
- Gebruik geen schroeven die niet aan de standaard VESA-normen voor schroeven voldoen.
- Gebruik geen schroeven die langer zijn dan de standaardafmeting of die niet aan de standaard VESA-normen voor schroeven voldoen. Schroeven die te lang zijn, kunnen de binnenkant van de televisie beschadigen.
- Voor wandbevestigingen die niet voldoen aan de standaardspecificaties voor VESA-schroeven, kan de lengte van de schroeven afwijken, afhankelijk van de specificaties voor wandbevestiging.
- Draai de schroeven niet te vast. Hierdoor kan het product beschadigd raken of vallen, wat kan leiden tot lichamelijk letsel. Samsung is niet aansprakelijk voor dit soort ongelukken.
- Samsung is niet aansprakelijk voor productschade of lichamelijk letsel wanneer een niet-VESA of niet-gespecificeerde wandbevestiging is gebruikt of wanneer de consument de installatie-instructies voor het product niet in acht heeft genomen.
- Bevestig de televisie niet in een hoek van meer dan 15 graden.

Productgroep	formaat in cm	VESA-spec. (A * B)	Standardschroef	Aantal
MFM (TD390 TD391)	21,5 23,6 27	75 X 75	M4	4

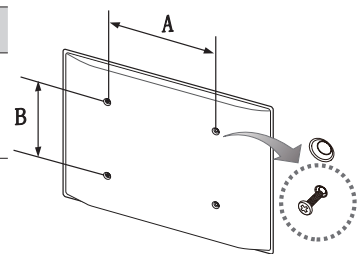

Plaats de wandbevestigingsset niet terwijl de tv is ingeschakeld. Dit kan leiden tot lichamelijk letsel door elektrische schokken.

Overige informatie

Kensington-antidiefstalslot

Een Kensington-slot is een mechanisme waarmee u uw product fysiek kunt vergrendelen bij gebruik in een openbare ruimte.

U wikkel de kabel van het Kensington-slot rond een groot, onbeweeglijk voorwerp en bevestigt vervolgens het Kensington-slot aan de achterkant van het product.

Afhankelijk van de fabrikant kunnen het uiterlijk en de vergrendelingsmethode enigszins afwijken van de onderstaande afbeelding. Raadpleeg de handleiding bij het Kensington-slot voor aanvullende informatie over het juiste gebruik. Het Kensington-slot wordt niet door Samsung geleverd.

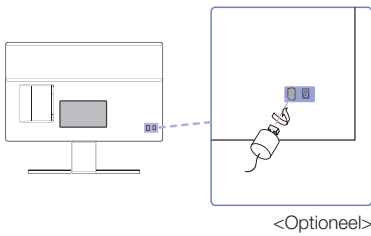

🔍 Zoek het "🔒"-symbool aan de achterkant van het product. Naast het "🔒"-symbool bevindt zich een bevestigingspunt voor het Kensington-slot.

Als u het product wilt vergrendelen, voert u deze stappen uit:

1. Wikkel de kabel van het Kensington-slot rond een groot, onbeweeglijk voorwerp, zoals een bureau of stoel.
 2. Schuif het einde van de kabel met het bevestigde slot door de lus aan het einde van de kabel van het Kensington-slot.
 3. Steek het slot in de Kensington-opening op het product.
 4. Sluit het slot.
- 🔍 Dit zijn algemene instructies. Zie voor exacte instructies de gebruiksaanwijzing bij het slotapparaat.
- 🔍 Het slot moet apart worden aangeschaft.
- 🔍 De plaats van het Kensington-slot kan afwijken afhankelijk van het model.

Overige informatie

Opslag en onderhoud

Als u stickers van het scherm verwijdert, blijven er mogelijk wat resten achter. Haal de resten van het scherm alvorens u gaat kijken.

Bij het reinigen van de behuizing en het scherm kunnen er krassen ontstaan. Zorg ervoor dat u de behuizing en het scherm voorzichtig afneemt met de doek die bij het product is geleverd of met een andere zachte doek om krassen te voorkomen.



Sproei geen water rechtstreeks op het product. Vloeistoffen die in het product terechtkomen kunnen een storing, brand of elektrische schok veroorzaken.

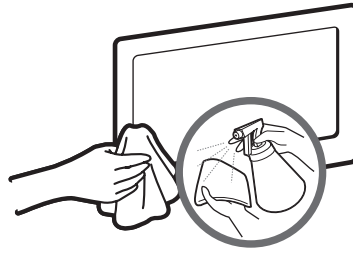

Reinig het product met een zachte doek die licht met water is bevochtigd. Gebruik geen ontvlambare vloeistoffen (zoals wasbenzine of thinner) of een reinigingsmiddelen.



Geproduceerd onder licentie van Dolby Laboratories.

Dolby en het symbool met de dubbele D zijn handelsmerken van Dolby Laboratories.



Manufactured under a license from U.S. Patent No's: 5,956,674, 5,974,380, 5,978,762, 6,487,535, 6,226,616, 7,212,872, 7,003,467, 7,272,567, 7,668,723, 7,392,195, 7,930,184, 7,333,929 and 7,548,853. DTS, the Symbol, and DTS and the Symbol together are registered trademarks & DTS Premium Sound | 5.1 is a trademark of DTS, Inc. ©2012 DTS, Inc. All Rights Reserved.



Manufactured under a license from U.S. Patent No's: 6,285,767, 8,027,477, 5,319,713, 5,333,201, 5,638,452, 5,771,295, 5,970,152, 5,912,976, 7,200,236, 7,492,907, 8,050,434, 7,720,240, 7,031,474, 7,907,736 and 7,764,802. DTS, the Symbol, and DTS and the Symbol together are registered trademarks & DTS Studio Sound is a trademark of DTS, Inc. ©2012 DTS, Inc. All Rights Reserved.



The terms HDMI and HDMI High-Definition Multimedia Interface, and the HDMI Logo are trademarks or registered trademarks of HDMI Licensing LLC in the United States and other countries.



DivX Certified® to play DivX® video up to HD 1080p, including premium content.

ABOUT DIVX VIDEO: DivX® is a digital video format created by DivX, LLC, a subsidiary of Rovi Corporation. This is an official DivX Certified® device that has passed rigorous testing to verify that it plays DivX video. Visit divx.com for more information and software tools to convert your files into DivX videos.

ABOUT DIVX VIDEO-ON-DEMAND: This DivX Certified® device must be registered in order to play purchased DivX Video-on-Demand (VOD) movies. To obtain your registration code, locate the DivX VOD section in your device setup menu. Go to vod.divx.com for more information on how to complete your registration.

DivX®, DivX Certified® and associated logos are trademarks of Rovi Corporation or its subsidiaries and are used under license.

Covered by one or more of the following U.S. patents: 7,295,673; 7,460,668; 7,515,710; 7,519,274

Open Source Licence Notice

Open Source used in this product can be found on the following webpage. (<http://opensource.samsung.com>)

Open Source Licence Notice is written only English.



Correcte afvoer van dit product (inzameling en recycling van elektrische & elektronische apparatuur)

(Van toepassing in de Europese Unie en overige Europese landen met gescheiden inzamelingsystemen)

Dit label op het product, de accessoires of de documentatie bij dit product duidt erop dat het product en de bijbehorende elektronische accessoires (bijvoorbeeld de oplader, heetste of UBS-kabel) aan het eind van de levensduur niet mogen worden afgevoerd met het huishoudelijk afval. Om milieuvriendelijkheid of problemen voor de volksgezondheid als gevolg van ongeregelde afvalverwerking te voorkomen, dient u deze items van het andere afval te scheiden zodat de materialen op verantwoorde wijze kunnen worden hergebruikt. Thuisgebruikers moeten contact opnemen met de winkel waar ze het product gekocht hebben of met de plaatselijke overheidsinstanties als ze willen weten waar en hoe ze deze items op milieuvriendelijke wijze kunnen recyclen. Zakelijke gebruikers dienen contact op te nemen met de leverancier en de voorwaarden en bepalingen van het koopcontract te raadplegen. Dit product en de bijbehorende elektronische accessoires mogen niet samen met ander commercieel afval worden afgevoerd.

Juiste afvoer van de batterijen in dit product

(Van toepassing in de Europese Unie en andere Europese landen met systemen voor batterij-inzameling)

Wanneer deze markering op de batterij, de handleiding of de verpakking wordt weergegeven, geeft dit aan dat de batterijen in dit product aan het einde van de levensduur niet samen met het gewone huishoudelijke afval mogen worden afgevoerd. Wanneer u de chemische symbolen Hg, Cd of Pb ziet, betekent dit dat de batterij respectievelijk kwik, cadmium of lood boven de referentieniveaus in EU-richtlijn 2006/66 bevat. Als batterijen niet op de juiste wijze worden afgevoerd, kunnen deze stoffen schade aanrichten aan het milieu of de menselijke gezondheid. Om de natuurlijke hulpbronnen te beschermen en hergebruik van materiaal te bevorderen, moet u batterijen scheiden van andere soorten afval en deze via uw plaatselijke, gratis batterij-inzamelsysteem recyclen.







Overige informatie

- **WAARSCHUWINGEN:** Beeldretentie wordt ook wel inbrands genoemd en kan zich op de meeste types televisie voordoen als hetzelfde beeld voortdurend wordt weergegeven. De meest voorkomende oorzaken van beeldretentie zijn logo's die niet bewegen op het televisiescherm. Verminder dit risico en zorg ervoor dat u stilstaande beelden niet lang weergeeft, en verlaag de helderheid en het contrast om de intensiteit van het beeld te verminderen. Als u langere tijd naar films en programma's kijkt in een ander beeldformaat dan dat van de televisie, kan dat beeldretentie veroorzaken. Probeer altijd om zwarte randen aan de boven- en onderkant te vermijden door gebruik te maken van de zoomfunctie. Hiermee verwijdert u de zwarte randen en past het beeld in het volledige scherm. Het gebruik van een videogameconsole kan beeldretentie veroorzaken en wordt niet aanbevolen. Als u een pc-ingang gebruikt, voorkom dan dat u stilstaande beelden lange tijd weergeeft en verlaag de helderheid en het contrast om de intensiteit van het beeld te verminderen.
- **BELANGRIJK:** Beeldretentie valt niet onder de Samsung®-garantie.

Overige informatie

Specificaties

Omgevingsvereisten	Bedrijf	Temperatuur: 10°C tot 40°C Vochtigheid: 10 % ~ 80 %, niet-condenserend		
	Opslag	Temperatuur: -20°C tot 45°C Vochtigheid: 5 % ~ 95 %, niet-condenserend		
Kantelen		TD590: -2° (±2.0°) ~ 18° (±2.0°) TD390/TD391: -1° (±2.0°) ~ 20° (±2.0°)		
Tv-systeem		Analoog: B/G, D/K, L, I (afhankelijk van de landkeuze) Digitaal: DVB-T/DVB-C		
Kleuren-/videosysteem		Analoog: PAL, SECAM, NTSC-4.43, NTSC-3.58, PAL60 Digitaal: MPEG-2 MP@ML, MPEG-4, H.264/AVC MP@L3, MP@L4.0, HP@L4.0		
Geluidssysteem		BG, DK, L, NICAM, MPEG1, DD, Dolby Digital Plus, HEAAC.		
HDMI IN		Video: 1080 24p, 1080p, 1080i, 720p, 576p, 480p Audio: 2-kan. linear PCM 32/44.1/48 kHz, 16/20/24 bits.		
Modelnaam		T22D390EW / T22D390EX	T24D391EW / T24D391EX	T27D590EW / T27D590EX
Schermaformaat (Diagonaal)		21,5 Inch (54 cm)	23,6 Inch (59 cm)	27 Inch (68 cm)
Beeldresolutie		1920 X 1080@60Hz		
Geluidsuitgang		5W x 2		
Fysiek (B x H x D)	Met voet	514,2 x 406,6 x 184,9 mm	547,3 x 414,7 x 243,5 mm	619,2 x 466,0 x 169,2 mm
	Behuizing	514,2 x 326,0 x 45,4 mm	547,3 x 334,7 x 44,3 mm	619,2 x 366,9 x 34,1 mm
Gewicht	Met voet	3,75 kg	3,90 kg	5,25 kg
	Behuizing	3,50 kg	3,50 kg	4,65 kg
Modelnaam		T24D390EW / T24D390EX	T27D390EW / T27D390EX	T24D590EW / T24D590EX
Schermaformaat (Diagonaal)		23,6 Inch (59 cm)	27 Inch (68 cm)	23,6 Inch (59 cm)
Beeldresolutie		1920 X 1080@60Hz		
Geluidsuitgang		5W x 2		
Fysiek (B x H x D)	Met voet	547,8 x 422,9 x 209,8 mm	625,4 x 467,1 x 209,8 mm	541,8 x 422,4 x 169,2 mm
	Behuizing	547,8 x 335,0 x 44,3 mm	625,4 x 378,9 x 31,6 mm	541,8 x 323,1 x 34,1 mm
Gewicht	Met voet	3,90 kg	4,90 kg	4,25 kg
	Behuizing	3,55 kg	4,50 kg	3,65 kg

-  De vormgeving en specificaties kunnen zonder voorafgaande kennisgeving worden gewijzigd.
-  Zie voor informatie over de stroomvoorziening en het energieverbruik het etiket op het product.
-  Sommige modellen zijn niet in alle regio's verkrijgbaar.
-  Als er geen stroomafsluitingsschakelaar aanwezig is, is het stroomverbruik pas "0" als de stekker uit het stopcontact is verwijderd.
-  De functie DPM (Display Power Management) werkt niet als u de **HDMI IN 1 (DVI)**-poort van dit product gebruikt.

Overige informatie

Index

A

Aan/uit-timer	50
Achtergrondverlichting	28
Algemeen	53
Amusement	27
Antenne	38
Anynet+ (HDMI-CEC)	65
Anynet+ (HDMI-CEC) instellen	66
Auto Volume	37
Autom. uitsch.	51
Automatisch afstemmen	38

B

Beeld resetten	35
Beeldformaat	29
Beeldmodus	27
Beeldopties	34
Bewegingsbelicht.	33

C

Contact met Samsung	57
Contrast	28

D

Digitale Clean View	34
DivX® Video On Demand	54
DTS TruDialog	36
DTS TruSurround HD	36
Dynamisch contrast	33

E

ECO-oplossing	51
Equalizer	36

F

Fijnafstemming	46
Filmmodus	34
Fotoweergave	62

G

Gamma	33
Geavanceerde instellingen	33
Geen signaal stdby	51
Geluid resetten	37
Geluidmodus	35
Geluidseffect	36
Geluidsformaat	47

H

HDMI-zwartniveau	34
Helderheid	28
Het beeld testen	55
Het geluid testen	55
Huidkleur	33

K

Kanalenlijst	40
Kensington-antidiefstslot	83
Kleur	28
Kleurruimte	33
Kleurtint	34

L

LED Clear Motion	34
Licentie-informatie	85
Luidsprekerinstellingen	37

M

Media Play	59
Menutaal	53
MPEG-ruisfilter	34
Muziekweergave	64

O

Ondersteunde bestandsindelingen voor muziekbestanden	77
Ondersteunde ondertitelings- en Media Play- bestandsindelingen	76

P

Paneelvergrend.	53
PIN wijzigen	52
PIP	32
Problemen oplossen	68
Progr.vergrendeling	52

R

RGB-modus	33
-----------	----

Overige informatie

S

Schemamanager	42
Scherpte	28
Signaalinformatie	55
Slaaptimer	48
Software-update	56
Spaarstand	51
Spelmodus	53

T

Tijd	48
Timer uit	50
Tint (G/R)	28

V

Video afspelen	60
Videocodec	77

W

Witbalans	33
-----------	----

Z

Zelfdiagnose	55
Zwarttinten	33



Contact opnemen met SAMSUNG WORLDWIDE

Wanneer u vragen of opmerkingen hebt met betrekking tot Samsung-producten, neemt u contact op met de klantenservice van SAMSUNG.

Land	Kundcenter ☎	Webbsida
AUSTRIA	0800-SAMSUNG (0800-7267864)	www.samsung.com/at/support
BELGIUM	02-201-24-18	www.samsung.com/be/support (Dutch) www.samsung.com/be_fr/support (French)
BOSNIA	055 233 999	www.samsung.com/support
BULGARIA	800 111 31 , Безплатна телефонна линия	www.samsung.com/bg/support
CROATIA	072 726 786	www.samsung.com/hr/support
CZECH	800 - SAMSUNG (800-726786) Samsung Electronics Czech and Slovak, s.r.o. V Parku 2343/24, 148 00 - Praha 4	www.samsung.com/cz/support
DENMARK	70 70 19 70	www.samsung.com/dk/support
FINLAND	030-6227 515	www.samsung.com/fi/support
FRANCE	01 48 63 00 00	www.samsung.com/fr/support
GERMANY	0180 6 SAMSUNG bzw. 0180 6 7267864* (*0,20 €/Anruf aus dem dt. Festnetz, aus dem Mobilfunk max. 0,60 €/Anruf)	www.samsung.com/de/support
CYPRUS	8009 4000 only from landline, toll free	
GREECE	80111-SAMSUNG (80111 726 7864) only from land line (+30) 210 6897691 from mobile and land line	www.samsung.com/gr/support
HUNGARY	0680SAMSUNG (0680-726-786) 0680PREMIUM (0680-773-648)	http://www.samsung.com/hu/support
ITALIA	800-SAMSUNG (726-7864)	www.samsung.com/it/support
LUXEMBURG	261 03 710	www.samsung.com/support
MONTENEGRO	020 405 888	www.samsung.com/support
SLOVENIA	080 697 267 (brezplačna številka) 090 726 786 (0,39 EUR/min) klicni center vam je na voljo od ponedeljka do petka od 9. do 18. ure.	www.samsung.com/si/support
NETHERLANDS	0900-SAMSUNG (0900-7267864) (€ 0,10/Min)	www.samsung.com/nl/support
NORWAY	815 56480	www.samsung.com/no/support
POLAND	801-172-678* lub +48 22 607-93-33 * * (koszt połączenia według taryfy operatora)	www.samsung.com/pl/support
PORTUGAL	808 20 7267	www.samsung.com/pt/support
ROMANIA	08008 726 78 64 (08008 SAMSUNG) Apel GRATUIT	www.samsung.com/ro/support
SERBIA	011 321 6899	www.samsung.com/rs/support
SLOVAKIA	0800 - SAMSUNG (0800-726 786)	www.samsung.com/sk/support
SPAIN	0034902172678	www.samsung.com/es/support
SWEDEN	0771 726 7864 (0771-SAMSUNG)	www.samsung.com/se/support
SWITZERLAND	0800 726 78 64 (0800-SAMSUNG)	www.samsung.com/ch/support (German) www.samsung.com/ch_fr/support (French)
UK	0330 SAMSUNG (7267864)	www.samsung.com/uk/support
EIRE	0818 717100	www.samsung.com/ie/support
LITHUANIA	8-800-77777	www.samsung.com/lt/support
LATVIA	8000-7267	www.samsung.com/lv/support
ESTONIA	800-7267	www.samsung.com/ee/support
TURKEY	444 77 11	www.samsung.com/tr/support